• 30 декабря 2022 года № 31 (434) Том II •

ВЕСТНИК

органов местного самоуправления города Чебоксары

Выпускается с 2008 года

Официальное периодическое печатное издание

Бесплатно

Муниципальное образование города Чебоксары
РЕШЕНИЕ
Чебоксарского городского Собрания депутатов
от 22 декабря 2022 года № 1021

О внесении изменений в Правила землепользования и застройки Чебоксарского городского округа, разработанные АО «РосНИПИУрбанистики» в 2015 году, утвержденные решением Чебоксарского городского Собрания депутатов от 3 марта 2016 года № 187

В соответствии со статьями 31, 32, 33 Градостроительного кодекса Российской Федерации, Федеральным законом от 6 октября 2003 года № 131–ФЗ «Об общих принципах организации местного самоуправления в Российской Федерации», статьей 32 Правил землепользования и застройки Чебоксарского городского округа, разработанных АО «РосНИПИУрбанистики» в 2015 году, утвержденных решением Чебоксарского городского Собрания депутатов от 3 марта 2016 года № 187, протоколом заседания Комиссии по подготовке проекта правил землепользования и застройки администрации города Чебоксары от 10 февраля 2022 года № 2, протоколом заседания Комиссии по подготовке проекта правил землепользования и застройки администрации города Чебоксары от 25 мая 2022 года № 6, протоколом заседания Комиссии по подготовке проекта правил землепользования и застройки администрации города Чебоксары от 26 июля 2022 года № 9, протоколом проведения публичных слушаний от 21 апреля 2022 года № 2, протоколом проведения публичных слушаний от 26 июля 2022 года № 4, протоколом проведения публичных слушаний от 22 сентября 2022 года № 5, заключением о результатах публичных слушаний от 21 апреля 2022 года, заключением о результатах публичных слушаний от 26 июля 2022 года, заключением о результатах публичных слушаний от 22 сентября 2022 года

Чебоксарское городское Собрание депутатов

Р Е Ш И Л О:

1. Внести в Правила землепользования и застройки Чебоксарского городского округа, разработанные АО «РосНИПИУрбанистики» в 2015 году, утвержденные решением Чебоксарского городского Собрания депутатов от 3 марта 2016 года № 187 (далее – Правила), (в редакции решений Чебоксарского городского Собрания депутатов от 22 сентября 2016 года № 453, от 15 ноября 2016 года № 519, от 22 декабря 2016 года № 590, от 2 февраля 2017 года № 627, от 28 марта 2017 года № 680, от 20 июня 2017 года № 765, от 15 августа 2017 года № 864, от 29 августа 2017 года № 869, от 28 ноября 2017 года № 1013, от 1 марта 2018 года № 1100, от 15 мая 2018 года № 1195, от 21 июня 2018 года № 1249, от 14 августа 2018 года № 1324, от 25 декабря 2018 года № 1511, от 14 марта 2019 года № 1565, от 7 мая 2019 года № 1645, от 20 августа 2019 года № 1801, от 22 октября 2019 года № 1895, от 3 марта 2020 года № 2039, от 23 июня 2020 года № 2146, от 25 марта 2021 года № 164, от 27 апреля 2021 года № 248, от 18 мая 2021 года № 303, от 8 июня 2021 № 323, от 10 августа 2021 года № 405, от 19 октября 2021 года № 505, от 23 декабря 2021 года № 582, от 3 марта 2022 года № 657, от 17 мая 2022 года № 752, от 21 июня 2022 года № 813, от 6 августа 2022 № 874, от 10 ноября 2022 года № 978) следующие изменения в части:

1) отображения на карте градостроительного зонирования и карте зон с особым условием использования территорий зоны застройки индивидуальными жилыми домами (Ж-1) вместо части зоны садоводства и огородничества (СХ-3) на земельные участки с кадастровыми номерами 21:01:030207:434 площадью 600 кв. м, 21:01:030207:439 площадью 501 кв. м, 21:01:030207:488 площадью 477 кв. м, 21:01:030207:487 площадью 502 кв. м, 21:01:030207:482 площадью 600 кв. м, 21:01:030207:435 площадью 550 кв. м, 21:01:030207:611 площадью 495 кв. м, 21:01:030207:504 площадью 490 кв. м, 21:01:030207:478 площадью 500 кв. м, 21:01:030207:479 площадью 506 кв. м, 21:01:030207:371 площадью 529 кв. м, 21:01:030207:506 площадью 799 кв. м, расположенные по адресу г. Чебоксары, СТ «Отрада» (приложение № 1 к настоящему решению) (каталог координат земельного участка приведен в приложении № 2 к настоящему решению);

2) отображения на карте градостроительного зонирования и карте зон с особым условием использования территорий зоны застройки индивидуальными жилыми домами (Ж-1) вместо части зоны садоводства, огородничества (СХ-3) на земельные участки с кадастровыми номерами 21:01:030207:505 площадью 799 кв. м, 21:01:030207:1664 площадью 1012 кв. м, 21:01:030207:352 площадью 511 кв. м, 21:01:030207:438 площадью 527 кв. м, расположенные по адресу: г. Чебоксары, СТ «Отрада» (приложение № 3 к настоящему решению), (каталог координат земельного участка приведён в приложении № 4);

3) отображения на карте градостроительного зонирования и карте зон с особым условием использования территорий зоны застройки индивидуальными жилыми домами (Ж-1) вместо части зоны садоводства, огородничества (СХ-3) на земельные участки с кадастровыми номерами 21:01:030207:508 площадью 600 кв. м, 21:01:030207:560 площадью 600 кв. м, расположенные по адресу: г. Чебоксары, СТ «Гремячевский» (приложение № 3 к настоящему решению), (каталог координат земельного участка приведён в приложении № 4);

4) отображения на карте градостроительного зонирования и карте зон с особыми условиями использования территории зоны застройки индивидуальными жилыми домами (Ж-1) вместо зоны делового, общественного и коммерческого назначения (О-1) на земельных участках с кадастровыми номерами 21:01:000000:56545 площадью 25388 кв. м, 21:01:011102:181 площадью 19358 кв. м, 21:01:011102:182 площадью 23312 кв. м, 21:01:011102:697 площадью 21921 кв. м, 21:01:011102:430 площадью 1200 кв. м, 21:01:011102:431 площадью 1056 кв. м, 21:01:011102:434площадью 1055 кв. м, 21:01:011102:435 площадью 1200 кв. м, 21:01:011102:81 площадью 51 кв. м, 21:01:011102:543 площадью 22955 кв. м, 21:01:011102:847 площадью 509 кв. м, 21:01:011102:848 площадью 508 кв. м, 21:01:011102:849 площадью 508 кв. м, 21:01:011102:850 площадью 508 кв. м, 21:01:011102:851 площадью 508 кв. м, части 21:01:011102:542, расположенных по адресу: г. Чебоксары, дер. Чандрово (приложение № 5 к настоящему решению), (каталог координат земельного участка приведён в приложении № 6).

2. Утвердить графическое изображение фрагментов карты градостроительного зонирования, карты зон с особыми условиями территории с учетом изменений, внесенных пунктом 1 настоящего решения.

3. Настоящее решение вступает в силу со дня его официального опубликования.

4. Контроль за исполнением настоящего решения возложить на постоянную комиссию Чебоксарского городского Собрания депутатов по вопросам градостроительства, землеустройства и развития территории города (Павлов А.Л.).

Глава города Чебоксары Е.Н. Кадышев

Приложение № 1 к решению
Чебоксарского городского
Собрания депутатов
от 22 декабря 2022 года № 1021

Графическое изображение
фрагмента карты градостроительного зонирования
Правил землепользования и застройки Чебоксарского городского округа
(г. Чебоксары)

Фрагмент карты градостроительного зонирования (Правила землепользования и застройки) после внесения изменений

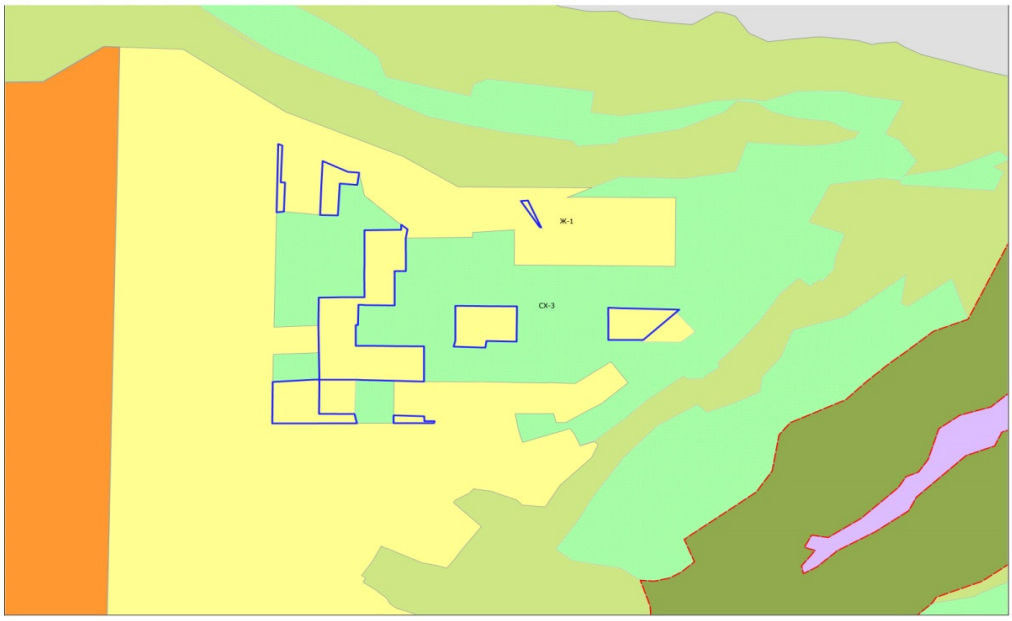

Графическое изображение
фрагмента карты зон с особыми условиями использования территории
Правил землепользования и застройки Чебоксарского городского округа
(г. Чебоксары)

Фрагмент карты зон с особыми условиями использования территории

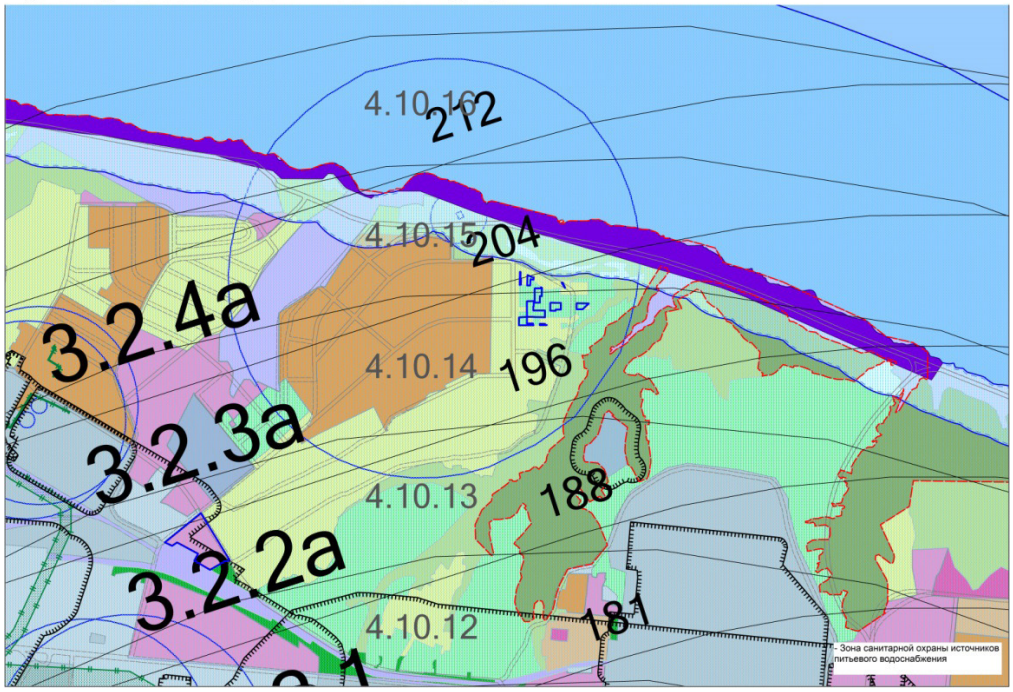

Приложение № 2
к решению Чебоксарского
городского Собрания депутатов
от 22 декабря 2022 года № 1021

Каталог координат точек внешней границы части земельного участка,
расположенного в г. Чебоксары

№ точки	X, м.	Y, м.
1	1237059,49	409640,17
2	1237058,45	409613,29
3	1237061,279	409613,1915
4	1237060,54	409591,97
5	1237055,76	409591,45
6	1237056,79	409641,32
7	1237059,5	409640,17
8	1237085,93	409628,89
9	1237102,55	409620,99
10	1237108,65	409620,49
11	1237109,9	409620,39
12	1237108,65	409611,46
13	1237097,2	409612,45
14	1237095,93	409589,18
15	1237085	409589,45
16	1237084,26	409589,47
17	1237084,26	409589,56
18	1237085,08	409610,83
19	1237085,93	409628,89
20	1237085,93	409628,89
21	1237229,31	409580,23
22	1237228,12	409580,91
23	1237215,97	409599,7
24	1237220,61	409600,09
25	1237229,31	409580,23
26	1237273,25	409521,69
27	1237282,39	409521,29
28	1237293,32	409521,07
29	1237319,88	409520,3
30	1237317,87	409518,42
31	1237296,18	409498,15
32	1237273,29	409498,16
33	1237273,37	409509,2
34	1237273,25	409521,69
35	1237273,25	409521,69
36	1237213,16	409496,97
37	1237193,39	409497,44
38	1237192,64	409492,54
39	1237171,88	409493,3
40	1237171,88	409493,46
41	1237173,05	409497,92
42	1237173,06	409523,07
43	1237185,19	409522,95
44	1237193,62	409522,81
45	1237213,43	409522,69
46	1237213,16	409496,97
47	1237113,37	409578,29
48	1237113,44	409554,73

49	1237113,24	409546,69
50	1237113,406	409529,3327
51	1237109,54	409529,35
52	1237100,61	409529,39
53	1237083,43	409529,07
54	1237083,13	409508,83
55	1237083,47	409488,88
56	1237083,8	409469,2
57	1237083,6	409469,21
58	1237079,81	409469,17
59	1237062,8	409468,08
60	1237053,2	409467,49
61	1237053,2	409467,37
62	1237052,99	409448,97
63	1237052,86	409437,13
64	1237083,43	409437,2
65	1237108,43	409437,26
66	1237106,87	409444,1
67	1237083,58	409444,19
68	1237083,62	409448,69
69	1237083,8	409469,1
70	1237107,75	409469,12
71	1237112,78	409468,87
72	1237121,48	409468,66
73	1237132,76	409468,38
74	1237152,36	409467,78
75	1237152,5	409467,78
76	1237152,5	409486,09
77	1237152,46	409493,53
78	1237132,91	409493,66
79	1237126,1	409493,76
80	1237114,75	409493,87
81	1237107,73	409493,859
82	1237107,71	409509,08
83	1237109,11	409509,06
84	1237109,424	409523,8766
85	1237113,04	409523,8
86	1237113,46	409523,65
87	1237133,18	409523,4
88	1237133,13	409548,54
89	1237140,511	409548,4713
90	1237140,56	409553,7
91	1237140,41	409572,53
92	1237141,65	409578,96
93	1237137,49	409582,39
94	1237137,46	409578,64
95	1237113,37	409578,29
96	1237132,55	409443,06
97	1237152,52	409442,43
98	1237152,67	409438,9
99	1237159,38	409438,83
100	1237159,07	409437,39
101	1237132,537	409437,3219
102	1237132,55	409443,06

Приложение № 3 к решению
Чебоксарского городского
Собрания депутатов
от 22 декабря 2022 года № 1021

Графическое изображение
фрагмента карты градостроительного зонирования
Правил землепользования и застройки Чебоксарского городского округа
(г. Чебоксары)

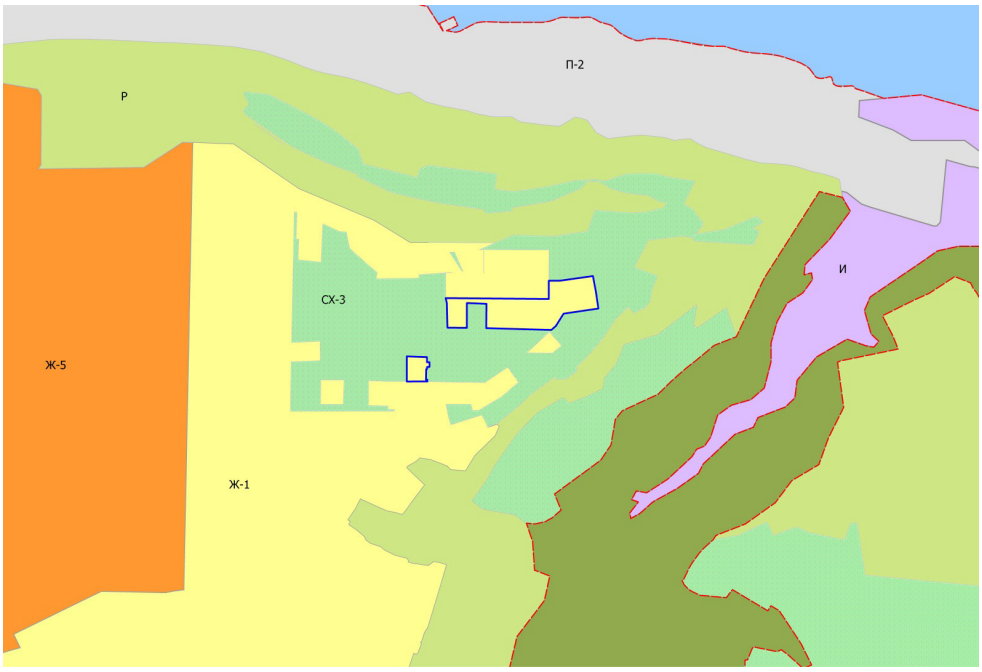

Графическое изображение
фрагмента карты зон с особыми условиями использования территории
Правил землепользования и застройки Чебоксарского городского округа
(г. Чебоксары)

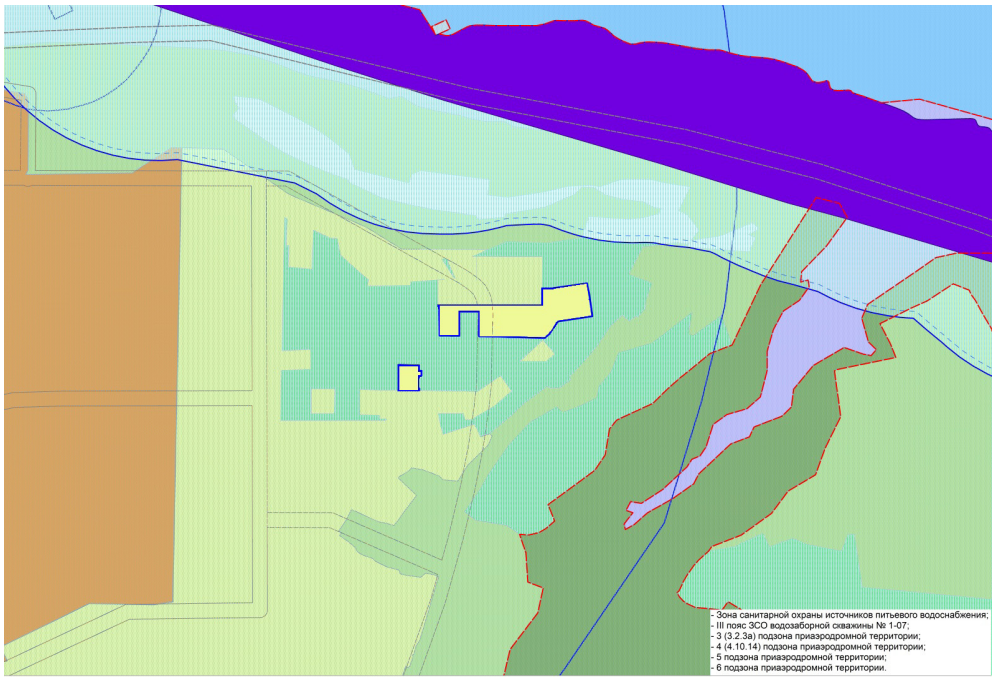

Приложение № 4
к решению Чебоксарского
городского Собрания депутатов
от 22 декабря 2022 года № 1021

Каталог координат точек внешней границы части земельного участка,
расположенного в г. Чебоксары

№ точки	X, м.	Y, м.
1	1237211,7	409552,84
2	1237232,19	409552,87
3	1237252,42	409552,65
4	1237273,41	409552,42
5	1237293,47	409552,2
6	1237317,21	409551,94
7	1237317,372	409570,5892
8	1237328,17	409570,59
9	1237362,49	409575,44
10	1237364,82	409564,22
11	1237365,6	409558,86
12	1237368,01	409542,22
13	1237332,39	409536,94
14	1237333	409531,66
15	1237324,58	409524,42
16	1237321,06	409521,4
17	1237319,88	409520,3
18	1237293,32	409521,07
19	1237282,39	409521,29
20	1237273,25	409521,69
21	1237253,27	409522,0301
22	1237253,16	409522,17
23	1237253,5	409547,02
24	1237235,37	409547,31
25	1237235,35	409547,69
26	1237233,42	409547,84
27	1237233,43	409522,4701
28	1237213,43	409522,6901
29	1237212,91	409547,7701
30	1237211,7	409552,84

Приложение № 5
к решению Чебоксарского городского Собрания
депутатов от 22 декабря 2022 года № 1021

Графическое изображение
фрагмента карты градостроительного зонирования
Правил землепользования и застройки Чебоксарского городского округа
(г. Чебоксары)

Фрагмент карты градостроительного зонирования (Правила землепользования и застройки) после внесения изменений

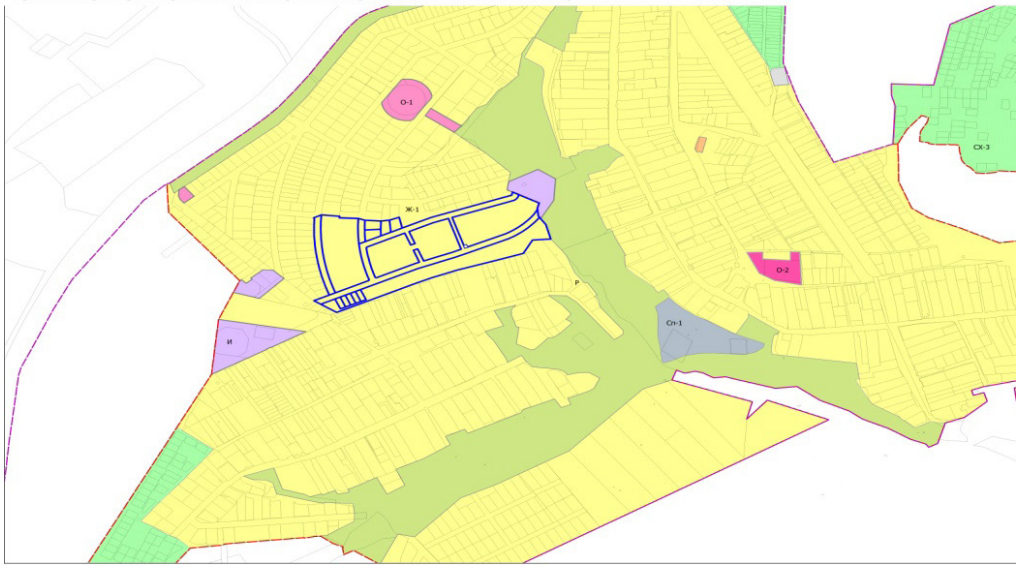

Графическое изображение
фрагмента карты зон с особыми условиями использования территории
Правил землепользования и застройки Чебоксарского городского округа
(г. Чебоксары)

Фрагмент карты зон с особыми условиями использования территории

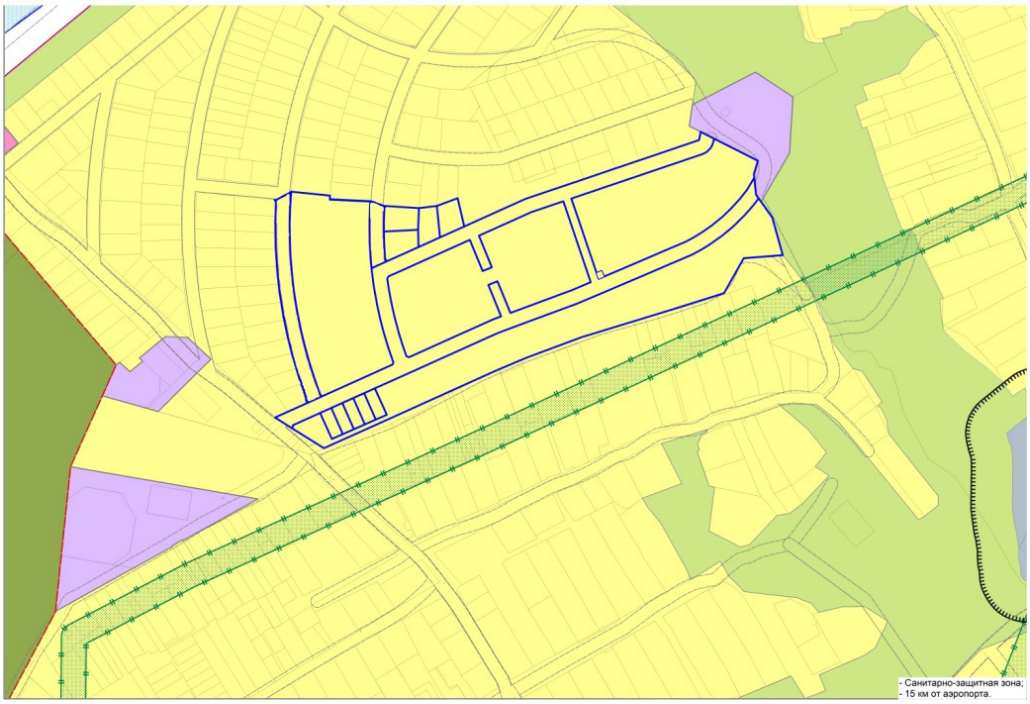

Приложение № 6
к решению Чебоксарского
городского Собрания депутатов
от 22 декабря 2022 года № 1021

Каталог координат точек внешней границы части земельного участка,
расположенного в г. Чебоксары

№ точки	X, м.	Y, м.
1	1226667	409352,9
2	1220998	407874,7
3	1220990	407874,1
4	1220951	407871
5	1220927	407828,6
6	1220867	407809,7
7	1220765	407778,6
8	1220755	407775,5
9	1220726	407764,7
10	1220687	407750,5
11	1220677	407746,1
12	1220650	407734,3
13	1220631	407725,8
14	1220577	407701,5
15	1220504	407668,6
16	1220441	407640,5
17	1220403	407664,2
18	1220382	407677,7
19	1220420	407694,9
20	1220421	407697,2
21	1220412	407722
22	1220411	407724,1
23	1220404	407748,7
24	1220403	407753,8
25	1220397	407775,7
26	1220396	407780
27	1220392	407800,4
28	1220392	407803
29	1220387	407830,5
30	1220385	407853,3
31	1220384	407858,3
32	1220382	407884,6
33	1220382	407886,2
34	1220382	407912,4
35	1220382	407914,1
36	1220383	407940
37	1220381	407941,9
38	1220401	407951,7
39	1220449	407947
40	1220448	407942,6
41	1220498	407940,2
42	1220515	407934,4
43	1220556	407931,9
44	1220578	407934,5
45	1220604	407943,8
46	1220611	407909,5
47	1220645	407924,5
48	1220680	407940,4

49	1220686	407943,1
50	1220718	407954
51	1220757	407967
52	1220795	407979,9
53	1220833	407992,9
54	1220872	408005,9
55	1220897	408014,4
56	1220899	408024,3
57	1220915	408016,1
58	1220933	408007,1
59	1220968	407989,2
60	1220963	407972,9
61	1220964	407968,8
62	1220966	407948
63	1220969	407943,6
64	1220972	407939,5

Муниципальное образование города Чебоксары
РЕШЕНИЕ
Чебоксарского городского Собрания депутатов
от 22 декабря 2022 года № 1022

О внесении изменений в Схему размещения нестационарных торговых объектов на территории города Чебоксары, утвержденную решением Чебоксарского городского Собрания депутатов от 25 декабря 2018 года № 1516

В соответствии с Федеральным законом от 6 октября 2003 года № 131–ФЗ «Об общих принципах организации местного самоуправления в Российской Федерации», Федеральным законом от 28 декабря 2009 года № 381–ФЗ «Об основах государственного регулирования торговой деятельности в Российской Федерации», Законом Чувашской Республики от 13 июля 2010 года № 39 «О государственном регулировании торговой деятельности в Чувашской Республике и о внесении изменений в статью 1 Закона Чувашской Республики «О розничных рынках», приказом Министерства экономического развития, промышленности и торговли Чувашской Республики от 16 ноября 2010 года № 184 «О Порядке разработки и утверждения органами местного самоуправления в Чувашской Республике схемы размещения нестационарных торговых объектов»

Чебоксарское городское Собрание депутатов

Р Е Ш И Л О:

1. Внести в Схему размещения нестационарных торговых объектов на территории города Чебоксары, утвержденную решением Чебоксарского городского Собрания депутатов от 25 декабря 2018 года № 1516 (в редакции решений Чебоксарского городского Собрания депутатов от 7 мая 2019 года № 1644, от 10 декабря 2019 года № 1960, от 3 марта 2020 года № 2038, от 11 августа 2020 года № 2225, от 11 сентября 2020 года № 2242, от 25 марта 2021 года № 176, от 18 мая 2021 года № 307, от 8 июня 2021 года № 324, от 10 августа 2021 года № 407, от 23 декабря 2021 года № 595, от 3 марта 2022 года № 660, от 17 мая 2022 года № 760, от 21 июня 2022 года № 814), следующие изменения:

1) в строках 1.23.2, 2.2.1, 2.27.7 в столбце 7 специализацию торгового объекта (ассортимент реализуемого товара) изложить в следующей редакции: «продовольственные и непродовольственные товары, в том числе печатная продукция»;

2) в строках 2.17.13, 2.26.8, 3.15.5, 3.21.15 в столбце 7 специализацию торгового объекта (ассортимент реализуемого товара) изложить в следующей редакции: «продовольственные товары, в том числе артезианская вода, и непродовольственные товары, в том числе печатная продукция»;

3) в строке 2.30.1 в столбце 7 специализацию торгового объекта (ассортимент реализуемого товара) изложить в следующей редакции: «общественное питание, продовольственные и непродовольственные товары, в том числе печатная продукция»;

4) в строках 1.14.3, 1.16.1, 1.28.8, 1.30.1, 2.14.1, 2.17.9, 3.13.8, 3.21.2 в столбце 7 специализацию торгового объекта (ассортимент реализуемого товара) изложить в следующей редакции: «продовольственные товары, в том числе молочная продукция»;

5) строку 1.31.4 изложить в следующей редакции:

«

1.31.4.	в районе д. 32 по Эгерскому б-ру	торговый павильон	34 кв. м	муниципальная собственность	круглогодично	продовольственные товары	1 404971.29 1233539.09 2 404972.79 1233544.31 3 404966.43 1233546.09 4 404965.48 1233543.01 5 404965.65 1233541.99 6 404966.80 1233540.84 7 404968.47 1233539.92

»;

6) строку 1.12.2 исключить.

2. Настоящее решение вступает в силу со дня его официального опубликования.

3. Контроль за исполнением настоящего решения возложить на постоянную комиссию Чебоксарского городского Собрания депутатов по экономической политике и инвестициям (М.Э. Ладилов).

Глава города Чебоксары Е.Н. Кадышев

Муниципальное образование города Чебоксары
РЕШЕНИЕ
Чебоксарского городского Собрания депутатов
от 22 декабря 2022 года № 1023

О внесении изменения в Порядок принятия решений об условиях приватизации муниципального имущества города Чебоксары, утвержденный решением Чебоксарского городского Собрания депутатов от 3 ноября 2020 года № 49

В соответствии с Федеральным законом от 6 октября 2003 года № 131–ФЗ «Об общих принципах организации местного самоуправления в Российской Федерации», Федеральным законом от 21 декабря 2001 года № 178–ФЗ «О приватизации государственного и муниципального имущества», Законом Чувашской Республики от 18 октября 2004 года № 19 «Об организации местного самоуправления в Чувашской Республике», Уставом муниципального образования города Чебоксары – столицы Чувашской Республики, принятым решением Чебоксарского городского Собрания депутатов от 30 ноября 2005 года № 40,

Чебоксарское городское Собрание депутатов

Р Е Ш И Л О:

1. Внести в Порядок принятия решений об условиях приватизации муниципального имущества города Чебоксары, утвержденный решением Чебоксарского городского Собрания депутатов от 3 ноября 2020 года № 49 (в редакции решения Чебоксарского городского Собрания депутатов от 18 мая 2021 года № 306), изменение, изложив раздел 8 в следующей редакции:

«8. Продажа муниципального имущества на конкурсе или аукционе

8.1. Продажа муниципального имущества на конкурсах и аукционах, продажа акций созданного в процессе приватизации муниципального предприятия акционерного общества на специализированном аукционе осуществляются в соответствии с порядком, установленным Правительством Российской Федерации.

8.2. Разработку условий конкурса по продаже муниципального имущества осуществляет Комиссия по приватизации.

Перечень условий конкурса согласовывается с соответствующим заместителем главы администрации города Чебоксары.

8.3. По результатам конкурса или аукциона продавец и победитель конкурса или аукциона либо лицо, признанное единственным участником аукциона (покупатель) в течение 5 рабочих дней с даты подведения итогов конкурса или аукциона заключают в соответствии с законодательством Российской Федерации договор купли-продажи имущества.

8.4. Оплата приобретаемого на конкурсе или аукционе имущества производится путем перечисления денежных средств на счет, указанный в информационном сообщении о проведении конкурса или аукциона:

- не позднее 30 рабочих дней при приобретении объектов недвижимости;

- не позднее 10 дней при приобретении движимого имущества.

Внесенный победителем конкурса или аукциона либо лицом, признанным единственным участником аукциона задаток засчитывается в счет оплаты приобретаемого имущества и перечисляется в бюджет города Чебоксары.

8.5. При уклонении лица, выигравшего конкурс или аукцион либо лица, признанного единственным участником аукциона от подписания договора купли-продажи имущества, внесенный им задаток не возвращается.».

2. Контроль за исполнением настоящего решения возложить на постоянную комиссию Чебоксарского городского Собрания депутатов по бюджету.

Глава города Чебоксары Е.Н. Кадышев

Муниципальное образование города Чебоксары
РЕШЕНИЕ
Чебоксарского городского Собрания депутатов
от 22 декабря 2022 года № 1024

О законодательной инициативе Чебоксарского городского Собрания депутатов по внесению в Государственный Совет Чувашской Республики проекта закона Чувашской Республики «О внесении изменения в приложение 1 к Закону Чувашской Республики «О муниципальной службе в Чувашской Республике»

В соответствии со статьей 85 Конституции Чувашской Республики, статьей 31 Устава муниципального образования города Чебоксары – столицы Чувашской Республики, принятого решением Чебоксарского городского Собрания депутатов от 30 ноября 2005 года № 40,

Чебоксарское городское Собрание депутатов

Р Е Ш И Л О:

1. Внести в Государственный Совет Чувашской Республики в порядке законодательной инициативы проект закона Чувашской Республики «О внесении изменения в приложение 1 к Закону Чувашской Республики «О муниципальной службе в Чувашской Республике» (прилагается).

2. Назначить представителем Чебоксарского городского Собрания депутатов в Государственном Совете Чувашской Республики при рассмотрении проекта закона Чувашской Республики, указанного в пункте 1 настоящего решения, Евсюкову Наталью Юрьевну, заместителя главы города Чебоксары – председателя Чебоксарского городского Собрания депутатов, председателя постоянной комиссии Чебоксарского городского Собрания депутатов по местному самоуправлению и законности.

3. Настоящее решение вступает в силу со дня его официального опубликования.

4. Контроль за исполнением настоящего решения возложить на постоянную комиссию Чебоксарского городского Собрания депутатов по местному самоуправлению и законности (Н.Ю. Евсюкова).

Глава города Чебоксары Е.Н. Кадышев

Приложение к решению
Чебоксарского городского
Собрания депутатов
от 22 декабря 2022 года № 1024

ПРОЕКТ

ЗАКОН
ЧУВАШСКОЙ РЕСПУБЛИКИ

О внесении изменения в приложение 1 к Закону Чувашской Республики
«О муниципальной службе в Чувашской Республике»

Принят
Государственным Советом
Чувашской Республики
«___» _____ 2022 года

Статья 1

Внести в подраздел 1 «Должности руководителей» раздела II «Перечень должностей в аппаратах представительных органов муниципальных образований» приложения 1 «Реестр должностей муниципальной службы в Чувашской Республике» к Закону Чувашской Республики от 5 октября 2007 года № 62 «О муниципальной службе в Чувашской

Республике» (Ведомости Государственного Совета Чувашской Республики, 2007, № 74; 2009, № 80; 2011, № 90; 2012, № 92 (том I), 94; Собрание законодательства Чувашской Республики, 2013, № 3, 11; 2014, № 5; 2015, № 5, 12; 2016, № 6, 12; 2017, № 9; газета «Республика», 2017, 27 декабря; 2018, 26 сентября; 2019, 13 марта; 2020, 11 марта, 30 сентября; 2021, 27 октября, 29 декабря, 2022, 5 мая, 9 ноября) изменение, изложив раздел «Ведущая группа должностей» в следующей редакции:

«

Ведущая группа должностей	
Начальник управления	2-1-3-01
Начальник отдела	2-1-3-02

».

Статья 2

Настоящий Закон вступает в силу по истечении десяти дней после дня его официального опубликования.

Глава Чувашской Республики О. Николаев

Муниципальное образование города Чебоксары
РЕШЕНИЕ
Чебоксарского городского Собрания депутатов
от 22 декабря 2022 года № 1025

О внесении изменений в составы постоянных комиссий Чебоксарского городского Собрания депутатов седьмого созыва, утвержденные решением Чебоксарского городского Собрания депутатов от 12 октября 2020 года № 11

В соответствии с Регламентом Чебоксарского городского Собрания депутатов седьмого созыва, утвержденным решением Чебоксарского городского Собрания депутатов от 24 декабря 2020 года № 99, на основании личного заявления депутата Чебоксарского городского Собрания депутатов седьмого созыва Васильевой Елены Викторовны

Чебоксарское городское Собрание депутатов

Р Е Ш И Л О:

1. Вывести из состава постоянной комиссии Чебоксарского городского Собрания депутатов по социальному развитию Васильеву Елену Викторовну, депутата Чебоксарского городского Собрания депутатов седьмого созыва.

2. Ввести в состав постоянной комиссии Чебоксарского городского Собрания депутатов по местному самоуправлению и законности Васильеву Елену Викторовну, депутата Чебоксарского городского Собрания депутатов седьмого созыва.

3. Изменить соответствующим образом численные составы постоянных комиссий Чебоксарского городского Собрания депутатов по социальному развитию и по местному самоуправлению и законности, утвержденные решением Чебоксарского городского Собрания депутатов от 12 октября 2020 года № 11 «О составах постоянных комиссий Чебоксарского городского Собрания депутатов седьмого созыва» (в редакции решений Чебоксарского городского Собрания депутатов от 3 ноября 2020 года № 56, от 24 ноября 2020 года № 69, от 25 марта 2021 года № 181, от 27 апреля 2021 года № 249, от 27 апреля 2021 года № 250, от 18 мая 2021 года № 308, от 10 августа 2021 года № 416, от 9 сентября 2021 года № 456, от 30 сентября 2021 года № 484, от 30 сентября 2021 года № 485, от 30 сентября 2021 года № 486, от 30 сентября 2021 года № 487, от 30 сентября 2021 года № 488, от 30 сентября 2021 года № 489, от 30 сентября 2021 года № 490, от 19 октября 2021 года № 520, от 19 октября 2021 года № 521, от 25 ноября 2021 года № 556, от 23 декабря 2021 года № 599, от 3 марта 2022 года № 662, от 9 сентября 2022 года № 905, от 18 октября 2022 года № 949).

4. Настоящее решение вступает в силу со дня его принятия.

5. Опубликовать настоящее решение в Вестнике органов местного самоуправления города Чебоксары и разместить на официальном сайте Чебоксарского городского Собрания депутатов в информационно-телекоммуникационной сети «Интернет».

6. Контроль за исполнением настоящего решения возложить на постоянную комиссию Чебоксарского городского Собрания депутатов по местному самоуправлению и законности (Н.Ю. Евсюкова).

Глава города Чебоксары Е.Н. Кадышев

Муниципальное образование города Чебоксары
РЕШЕНИЕ
Чебоксарского городского Собрания депутатов
от 22 декабря 2022 года № 1026

О перспективном плане работы Чебоксарского городского Собрания депутатов на 2023 год

В соответствии с Уставом муниципального образования города Чебоксары – столицы Чувашской Республики, принятым решением Чебоксарского городского Собрания депутатов от 30 ноября 2005 года № 40, на основании Положения о Чебоксарском городском Собрании депутатов, утвержденного решением Чебоксарского городского Собрания депутатов от 22 мая 2008 года № 1010,

Чебоксарское городское Собрание депутатов

РЕШИЛО:

1. Утвердить перспективный план работы Чебоксарского городского Собрания депутатов на 2023 год (прилагается).

2. Контроль за исполнением настоящего решения возложить на Президиум Чебоксарского городского Собрания депутатов.

Глава города Чебоксары Е.Н. Кадышев

УТВЕРЖДЕН
решением Чебоксарского
городского Собрания депутатов
от 22 декабря 2022 года № 1026

ПЕРСПЕКТИВНЫЙ ПЛАН РАБОТЫ
Чебоксарского городского Собрания депутатов
на 2023 год

Сроки рассмотрения	Наименование вопросов	Кем внесены вопросы	Ответственные за подготовку вопроса	Постоянные комиссии, участвующие в подготовке вопросов
ФЕВРАЛЬ – МАРТ	О результатах деятельности главы города Чебоксары – председателя Чебоксарского городского Собрания депутатов за 2022 год и задачах на 2023 год	Чебоксарское городское Собрание депутатов	Кадышев Е.Н.	Постоянные комиссии ЧГСД
	Об итогах социально-экономического развития города Чебоксары в 2022 году и задачах на 2023 год	Администрация города Чебоксары	Спирин Д.В.	Постоянные комиссии ЧГСД
	О внесении изменений в решение Чебоксарского городского Собрания депутатов от 21 декабря 2017 года № 1030 «Об оплате труда лиц, замещающих должности муниципальной службы в органах местного самоуправления города Чебоксары»	Администрация города Чебоксары	Спирин Д.В.	ПК по бюджету
	О внесении изменений в Схему размещения нестационарных торговых объектов на территории города Чебоксары, утвержденную решением Чебоксарского городского Собрания депутатов от 25 декабря 2018 года № 1516	Администрация города Чебоксары	Антонова И.Н.	ПК по экономическому развитию и инвестициям
МАРТ-АПРЕЛЬ	Об отчете о выполнении Прогнозного плана (программы) приватизации муниципального имущества города Чебоксары на 2022 год	Чебоксарский городской комитет по управлению имуществом	Васильев Ю.А.	ПК по бюджету
	Об отчете начальника УМВД России по г. Чебоксары о деятельности УМВД России по городу Чебоксары за 2022 год	УМВД России по городу Чебоксары	Темнов А.А.	ПК по местному самоуправлению и законности
АПРЕЛЬ-ИЮНЬ	Об исполнении бюджета муниципального образования города Чебоксары – столицы Чувашской Республики за 2022 год	Финансовое управление администрации города Чебоксары	Антонова И.Н.	ПК по бюджету
АВГУСТ	О присвоении звания «Почетный гражданин города Чебоксары»	Чебоксарское городское Собрание депутатов	Президиум ЧГСД	ПК по местному самоуправлению и законности

Сроки рассмотрения	Наименование вопросов	Кем внесены вопросы	Ответственные за подготовку вопроса	Постоянные комиссии, участвующие в подготовке вопросов
НОЯБРЬ	О Прогнозном плане (программе) приватизации муниципального имущества города Чебоксары на 2024 год	Чебоксарский городской комитет по управлению имуществом	Васильев Ю.А.	ПК по бюджету
ДЕКАБРЬ	О бюджете муниципального образования города Чебоксары – столицы Чувашской Республики на 2024 год и на плановый период 2025 и 2026 годов	Финансовое управление администрации города Чебоксары	Антонова И.Н.	ПК по бюджету
	О перспективном плане работы Чебоксарского городского Собрания депутатов на 2024 год	Чебоксарское городское Собрание депутатов	Президиум ЧГСД	Постоянные комиссии ЧГСД
В течение года	О внесении изменений в Устав муниципального образования города Чебоксары – столицы Чувашской Республики	Чебоксарское городское Собрание депутатов	ПК по местному самоуправлению и законности	ПК по местному самоуправлению и законности
	О внесении изменений в бюджет муниципального образования города Чебоксары – столицы Чувашской Республики на 2023 год и на плановый период 2024 и 2025 годов	Финансовое управление администрации города Чебоксары	Антонова И.Н.	ПК по бюджету
	О внесении изменений в Правила землепользования и застройки Чебоксарского городского округа, разработанные АО «РосНИПИУрбани-стики» в 2015 году, утвержденные решением Чебоксарского городского Собрания депутатов от 3 марта 2016 года № 187	Управление архитектуры и градостроительства администрации города Чебоксары	Кучерявый И.Л.	ПК по вопросам градостроительства, землеустройства и развития территории города
	О внесении изменений в Схему размещения рекламных конструкций на территории Чебоксарского городского округа, утвержденную решением Чебоксарского городского Собрания депутатов от 6 марта 2014 года № 1337	Управление архитектуры и градостроительства администрации города Чебоксары	Кучерявый И.Л.	ПК по вопросам градостроительства, землеустройства и развития территории города
	О внесении изменений в Схему размещения нестационарных торговых объектов на территории города Чебоксары, утвержденную решением Чебоксарского городского Собрания депутатов от 25 декабря 2018 года № 1516	Администрация города Чебоксары	Антонова И.Н.	ПК по экономическому развитию и инвестициям
	Внесение изменений в перечень услуг, которые являются необходимыми и обязательными для предоставления муниципальных услуг органами местного самоуправления города Чебоксары и предоставляются организациями, участвующими в предоставлении муниципальных услуг, а также о порядке определения размера платы за их оказание, утвержденный решением Чебоксарского городского Собрания депутатов от 22 декабря 2011 года № 428	Администрация города Чебоксары	Кучерявый И.Л.	ПК по вопросам градостроительства, землеустройства и развития территории города

Примечание: Организационные мероприятия (Дни депутата, депутатские слушания, «круглые столы», выездные заседания постоянных комиссий) по решению главы города Чебоксары и Президиума Чебоксарского городского Собрания депутатов включаются в ежемесячные планы мероприятий Собрания депутатов.

Муниципальное образование города Чебоксары
ПОСТАНОВЛЕНИЕ
Главы города Чебоксары
от 23 декабря 2022 года № 207

О проведении публичных слушаний по проекту планировки и проекту межевания территории для размещения линейного объекта «Автомобильная дорога микрорайона 2 «А» центральной части города Чебоксары «Грязевская стрелка»

В соответствии со статьей 46 Градостроительного кодекса Российской Федерации, Федеральным законом от 6 октября 2003 года № 131–ФЗ «Об общих принципах организации местного самоуправления в Российской Федерации», Уставом муниципального образования города Чебоксары – столицы Чувашской Республики, принятым решением Чебоксарского городского Собрания депутатов от 30 ноября 2005 года № 40, Положением «О порядке организации и проведения публичных слушаний в городе Чебоксары», утвержденным решением Чебоксарского городского Собрания депутатов от 24 декабря 2009 года № 1528, на основании письма ООО «Специализированный застройщик «Строительная компания «Центр» от 5 октября 2022 года № 429 (вх.в адм. от 6 октября 2022 года № 19648)

П О С Т А Н О В Л Я Ю :

1. Провести публичные слушания по проекту планировки и проекту межевания территории для размещения линейного объекта «Автомобильная дорога микрорайона 2 «А» центральной части города Чебоксары «Грязевская стрелка» (далее - публичные слушания), являющихся приложениями № № 1, 2 к настоящему постановлению, 17 января 2023 года в 16.00 часов в Большом зале администрации города Чебоксары.

2. Подготовку и проведение публичных слушаний возложить на управление архитектуры и градостроительства администрации города Чебоксары.

3. Председательствующим на публичных слушаниях назначить заместителя начальника управления архитектуры и градостроительства администрации города Чебоксары – главного архитектора города П.П. Корнилова.

4. Управлению архитектуры и градостроительства администрации города Чебоксары организовать:

4.1. Проведение экспозиции по документации по проекту планировки и проекту межевания территории для размещения линейного объекта «Автомобильная дорога микрорайона 2 «А» центральной части города Чебоксары «Грязевская стрелка», по адресу: город Чебоксары, улица К. Маркса, дом 36 в рабочие дни с 9.00 до 17.00 часов в период с 27 декабря 2022 года по 17 января 2023 года.

4.2. Консультирование посетителей экспозиции по проекту планировки и проекту межевания территории для размещения линейного объекта «Автомобильная дорога микрорайона 2 «А» центральной части города Чебоксары «Грязевская стрелка» 9 и 16 января 2023 года.

5. Предложения и замечания по документации по проекту планировки и проекту межевания территории для размещения линейного объекта «Автомобильная дорога микрорайона 2 «А» центральной части города Чебоксары «Грязевская стрелка», направлять в Управление архитектуры и градостроительства администрации города Чебоксары по адресу: город Чебоксары, улица К. Маркса, дом 36 (тел. 23-51-77).

6. Управлению архитектуры и градостроительства администрации города Чебоксары обеспечить опубликование в газете «Чебоксарские новости» и размещение на официальном сайте города Чебоксары в информационно-телекоммуникационной сети «Интернет» заключения о результатах публичных слушаний.

7. Управлению информации, общественных связей и молодежной политики администрации города Чебоксары:

7.1. Опубликовать оповещение о проведении публичных слушаний по проекту планировки и проекту межевания территории для размещения линейного объекта «Автомобильная дорога микрорайона 2 «А» центральной части города Чебоксары «Грязевская стрелка», о месте размещения и контактных телефонах управления архитектуры и градостроительства администрации города Чебоксары в газете «Чебоксарские новости» и разместить на официальном сайте города Чебоксары в информационно-телекоммуникационной сети «Интернет».

7.2. Опубликовать настоящее постановление, проект планировки и проект межевания территории для размещения линейного объекта «Автомобильная дорога микрорайона 2 «А» центральной части города Чебоксары «Грязевская стрелка» в периодическом печатном издании «Вестник органов местного самоуправления города Чебоксары» и разместить на официальном сайте города Чебоксары в информационно-телекоммуникационной сети «Интернет».

8. Настоящее постановление вступает в силу со дня его официального опубликования.

9. Контроль за исполнением настоящего постановления возложить на постоянную комиссию Чебоксарского городского Собрания депутатов по вопросам градостроительства, землеустройства и развития территории города (Павлов А.Л.).

Глава города Чебоксары Е.Н. Кадышев

Полная версия постановления размещена на официальном сайте Чебоксарского городского Собрания депутатов по ссылке: https://chgsd.cap.ru/doc/2022/12/23/decree_mayor-207

Муниципальное образование города Чебоксары
ПОСТАНОВЛЕНИЕ
Главы города Чебоксары
от 30 декабря 2022 года № 208

О проведении публичных слушаний по проекту межевания территории, ограниченной ул. Хвойная города Чебоксары

В соответствии со статьей 46 Градостроительного кодекса Российской Федерации, Федеральным законом от 6 октября 2003 года № 131–ФЗ «Об общих принципах организации местного самоуправления в Российской Федерации», Уставом муниципального образования города Чебоксары – столицы Чувашской Республики, принятым решением Чебоксарского городского Собрания депутатов от 30 ноября 2005 года № 40, Положением «О порядке организации и проведения публичных слушаний в городе Чебоксары», утвержденным решением Чебоксарского городского Собрания депутатов от 24 декабря 2009 года № 1528, на основании письма Макаровой Яны Анатольевны от 2 ноября 2022 года (вх. в адм. от 2 ноября 2022 года № М-13830)

П О С Т А Н О В Л Я Ю:

1. Провести публичные слушания по проекту межевания территории, ограниченной ул. Хвойная города Чебоксары (далее – публичные слушания), являющейся приложением к настоящему постановлению, 24 января 2023 года в 16.00 часов в Большом зале администрации города Чебоксары.

2. Подготовку и проведение публичных слушаний возложить на управление архитектуры и градостроительства администрации города Чебоксары.

3. Председательствующим на публичных слушаниях назначить заместителя начальника управления архитектуры и градостроительства администрации города Чебоксары – главного архитектора города П.П. Корнилова.

4. Управлению архитектуры и градостроительства администрации города Чебоксары организовать:

4.1. Проведение экспозиции по проекту межевания территории, ограниченной ул. Хвойная города Чебоксары, по адресу: город Чебоксары, улица К. Маркса, дом 36 в рабочие дни с 9.00 до 17.00 часов в период с 10 по 24 января 2023 года.

4.2. Консультирование посетителей экспозиции по проекту межевания территории, ограниченной ул. Хвойная города Чебоксары, по адресу: город Чебоксары, улица К. Маркса, дом 36 с 15.00 до 17.00 часов 16 и 23 января 2023 года.

5. Предложения и замечания по проекту межевания территории, ограниченной ул. Хвойная города Чебоксары, направлять в Управление архитектуры и градостроительства администрации города Чебоксары по адресу: город Чебоксары, улица К. Маркса, дом 36 (тел.23-51-77).

6. Управлению архитектуры и градостроительства администрации города Чебоксары обеспечить опубликование в газете «Чебоксарские новости» и размещение на официальном сайте города Чебоксары в информационно-телекоммуникационной сети «Интернет» заключения о результатах публичных слушаний.

7. Управлению информации, общественных связей и молодежной политики администрации города Чебоксары:

7.1. Опубликовать оповещение о проведении публичных слушаний по проекту межевания территории, ограниченной ул. Хвойная города Чебоксары, о месте размещения и контактных телефонах управления архитектуры и градостроительства администрации города Чебоксары в газете «Чебоксарские новости» и разместить на официальном сайте города Чебоксары в информационно-телекоммуникационной сети «Интернет».

7.2. Опубликовать настоящее постановление, проект межевания территории, ограниченной ул. Хвойная города Чебоксары, в периодическом печатном издании «Вестник органов местного самоуправления города Чебоксары» и разместить на официальном сайте города Чебоксары в информационно-телекоммуникационной сети «Интернет».

8. Настоящее постановление вступает в силу со дня его официального опубликования.

9. Контроль за исполнением настоящего постановления возложить на постоянную комиссию Чебоксарского городского Собрания депутатов по вопросам градостроительства, землеустройства и развития территории города (Павлов А.Л.).

Глава города Чебоксары Е.Н. Кадышев

Полная версия постановления размещена на официальном сайте Чебоксарского городского Собрания депутатов по ссылке: https://chgsd.cap.ru/doc/2022/12/30/decree_mayor-208

Администрация города Чебоксары
ПОСТАНОВЛЕНИЕ
от 20.12.2022 № 4539

Об утверждении документации по внесению изменений в проект межевания территории, ограниченной Лапсарским проездом, Канашским шоссе, ж/д путями, утвержденный постановлением администрации города Чебоксары от 04.06.2019 № 1248

В соответствии со статьей 45 Градостроительного кодекса Российской Федерации, Федеральным законом от 06.10.2003 № 131-ФЗ «Об общих принципах организации местного самоуправления в Российской Федерации», Уставом муниципального образования города Чебоксары – столицы Чувашской Республики, принятым решением Чебоксарского городского Собрания депутатов от 30.11.2005 № 40, решениями Чебоксарского городского Собрания депутатов от 23.12.2014 № 1787 «Об утверждении генерального плана Чебоксарского городского округа, разработанного ОАО «РосНИПИУрбанистики» в 2014 году, и об установлении границ населенных пунктов: п. Северный, п. Сосновка, п. Новые Лапсары, д. Чандрово, г. Чебоксары», от 03.03.2016 № 187 «Об утверждении Правил землепользования и застройки Чебоксарского городского округа, разработанных АО «РосНИПИУрбанистики» в 2015 году», постановлением администрации города Чебоксары от 01.07.2021 № 1205 «О подготовке документации по внесению изменений в проект межевания территории, ограниченной Лапсарским проездом, Канашским шоссе, ж/д путями, утвержденный постановлением администрации города Чебоксары от 04.06.2019 № 1248», протоколом № 55 от 09.12.2022 и заключением № 55 о результатах публичных слушаний от 09.12.2022, опубликованным в газете «Чебоксарские новости» от 13.12.2022 № 138, администрация города Чебоксары п о с т а н о в л я е т:

1. Утвердить документацию по внесению изменений в проект межевания территории, ограниченной Лапсарским проездом, Канашским шоссе, ж/д путями, утвержденный постановлением администрации города Чебоксары от 04.06.2019 № 1248, согласно приложению к настоящему постановлению.

2. Управлению информации, общественных связей и молодежной политики администрации города Чебоксары опубликовать настоящее постановление в средствах массовой информации в течение семи дней со дня его подписания и разместить на официальном сайте города Чебоксары в сети «Интернет».

3. Настоящее постановление вступает в силу со дня его официального опубликования.

4. Контроль за исполнением настоящего постановления возложить на заместителя главы администрации города Чебоксары по вопросам архитектуры и градостроительства – начальника управления архитектуры и градостроительства Кучерявого И.Л.

Глава администрации города Чебоксары Д.В. Спирин

Полная версия постановления размещена на официальном сайте администрации города Чебоксары по ссылке: https://gcheb.cap.ru/doc/laws/2022/12/20/ruling-4539

Администрация города Чебоксары
ПОСТАНОВЛЕНИЕ
от 20.12.2022 № 4543

Об отказе в предоставлении разрешения на отклонение от предельных параметров разрешенного строительства, реконструкции объекта капитального строительства

В соответствии со статьями 39, 40 Градостроительного кодекса Российской Федерации, Федеральным законом от 06.10.2003 № 131-ФЗ «Об общих принципах организации местного самоуправления в Российской Федерации», Уставом муниципального образования города Чебоксары – столицы Чувашской Республики, принятым решением Чебоксарского городского Собрания депутатов от 30.11.2005 № 40, Правилами землепользования и застройки Чебоксарского городского округа, разработанными АО «РосНИПИУрбанистики» в 2015 году, утвержденными решением Чебоксарского городского Собрания депутатов от 03.03.2016 № 187, постановлением администрации города Чебоксары Чувашской Республики от 21.01.2019 № 57 «Об утверждении административного регламента предоставления муниципальной услуги «Предоставление разрешения на отклонение от предельных параметров разрешенного строительства, реконструкции объектов капитального строительства», протоколом № 10 от 29.11.2022 и заключением о результатах публичных слушаний по вопросам предоставления разрешения на условно разрешённый вид использования земельного участка и отклонение от предельных параметров разрешенного строительства, реконструкции объектов капитального строительства от 01.12.2022, рекомендациями Комиссии по подготовке проекта правил землепользования и застройки администрации города Чебоксары от 29.11.2022 администрация города Чебоксары п о с т а н о в л я е т:

1. Отказать в предоставлении разрешения на отклонение от предельных параметров разрешенного строительства, реконструкции объекта капитального строительства реконструкция нежилого здания магазина, в границах земельного участка с кадастровым номером 21:01:010804:201, расположенного по адресу г. Чебоксары, ул. Гражданская, д. 72а, в части:

уменьшения минимального отступа от границ земельного участка с юго-восточной стороны с 3 м до 0 м, с юго-западной стороны с 3 м до 0 м;

увеличения максимального процента застройки земельного участка с 60% до 80%;

уменьшения площади озелененной территории земельного участка с 15% до 0%, в связи с тем, что заявителем не представлены обосновывающие материалы/информация об объекте капитального строительства, подтверждающие факт использования 550 кв. м реконструируемого здания под подсобные и складские помещения.

2. Отказать в предоставлении разрешения на отклонение от предельных параметров разрешенного строительства, реконструкции объекта капитального строительства реконструкция здания склада № 2 с устройством пристройки, в границах земельного участка с кадастровым номером 21:01:021101:58, расположенного по адресу г. Чебоксары, пр-д Ишлейский, д. 5, в части уменьшения минимального отступа от границ земельного участка с юго-восточной стороны с 1 м до 0 м, в связи с отсутствием обоснований в части соблюдения п.4.3 свода правил СП 4.13130 «Системы противопожарной защиты. Ограничение распространения пожара на объектах защиты. Требования к объемно-планировочным и конструктивным решениям».

2.Управлению информации, общественных связей и молодежной политики администрации города Чебоксары опубликовать данное постановление в средствах массовой информации в течение 10 дней со дня его подписания.

3. Настоящее постановление вступает в силу со дня его официального опубликования.

4. Контроль за выполнением настоящего постановления возложить на заместителя главы администрации города Чебоксары по вопросам архитектуры и градостроительства И.Л. Кучерявого.

Глава администрации города Чебоксары Д.В. Спирин

Администрация города Чебоксары
ПОСТАНОВЛЕНИЕ
от 20.12.2022 № 4545

О проведении аукциона на право заключения договора аренды земельного участка

В соответствии со ст. ст. 39.11, 39.12 Земельного кодекса Российской Федерации, Федеральным законом от 06.10.2003 № 131-ФЗ «Об общих принципах организации местного самоуправления в Российской Федерации», Положением о Чебоксарском городском комитете по управлению имуществом администрации города Чебоксары, утвержденным решением Чебоксарского городского Собрания депутатов от 06.03.2012 № 502, администрация города Чебоксары п о с т а н о в л я е т:

1. Чебоксарскому городскому комитету по управлению имуществом:

1.1. Провести аукцион на право заключения договора аренды земельного участка:

местоположение: Чувашская Республика - Чувашия, г. Чебоксары, проезд Складской;

кадастровый номер 21:01:030205:889;

общая площадь: 4 938 кв. м.;

разрешенное использование: производственная деятельность.

1.2. Определить условия проведения аукциона на право заключения договора аренды земельного участка, указанного в п. 1.1 настоящего постановления.

2. Управлению информации, общественных связей и молодежной политики администрации города Чебоксары опубликовать настоящее постановление в средствах массовой информации.

3. Настоящее постановление вступает в силу со дня его официального опубликования.

4. Контроль за исполнением настоящего постановления возложить на заместителя главы администрации – председателя Горкомимущества Ю.А. Васильева.

Глава администрации города Чебоксары Д.В. Спирин

Администрация города Чебоксары
ПОСТАНОВЛЕНИЕ
от 20.12.2022 № 4546

О подготовке проекта внесения изменений в Правила землепользования и застройки Чебоксарского городского округа, разработанные АО «РосНИПИУрбанистики» в 2015 году, утвержденные решением Чебоксарского городского Собрания депутатов от 03.03.2016 № 187

В соответствии со статьями 31, 32, 33 Градостроительного кодекса Российской Федерации, Федеральным законом от 06.10.2003 № 131-ФЗ «Об общих принципах организации местного самоуправления в Российской Федерации», Уставом муниципального образования города Чебоксары – столицы Чувашской Республики, принятым решением Чебоксарского городского Собрания депутатов Чувашской Республики от 30.11.2005 № 40, Правилами землепользования и застройки Чебоксарского городского округа, разработанными АО «РосНИПИ-Урбанистики» в 2015 году, утвержденными решением Чебоксарского городского Собрания депутатов от 03.03.2016 № 187, постановлением администрации города Чебоксары Чувашской Республики от 21.01.2019 № 58 «Об утверждении административного регламента предоставления муниципальной услуги «Подготовка проекта внесения изменений в Правила землепользования и застройки Чебоксарского городского округа», рассмотрев обращение ООО «Специализированный застройщик «МастерГрад» от 17.11.2022 № 49 (вх. в адм. от 17.11.2022 № 22838) с учетом протокола заседания Комиссии по подготовке проекта правил землепользования и застройки администрации города Чебоксары от 29.11.2022 № 14, рекомендаций, содержащихся в заключении Комиссии по подготовке проекта правил землепользования и застройки администрации города Чебоксары от 29.11.2022 № 12, администрация города Чебоксары п о с т а н о в л я е т:

1. Управлению архитектуры и градостроительства администрации города Чебоксары подготовить проект внесения изменений в Правила землепользования и застройки Чебоксарского городского округа, разработанные АО «РосНИПИУрбанистики» в 2015 году, утвержденные решением Чебоксарского городского Собрания депутатов от 03.03.2016 № 187 (далее - Правила), в части:

отображения на карте градостроительного зонирования и карте зон с особыми условиями использования территории зоны застройки среднеэтажными жилыми домами (Ж-3) вместо части зоны размещения объектов социального и коммунально-бытового назначения (О-2) на земельный участок с кадастровым номером 21:01:030504:914 площадью 1744 кв. м, расположенный по адресу. Чебоксары, ул. Магницкого.

2. Предложения и замечания по проекту о внесении изменений в Правила в письменном виде направлять в Комиссию по подготовке проекта правил землепользования и застройки администрации города Чебоксары по адресу: город Чебоксары, улица К. Маркса, д. 36 (тел. 23-50-08), в течение пяти дней со дня опубликования настоящего постановления.

3. Комиссии по подготовке проекта правил землепользования и застройки администрации города Чебоксары обеспечить организацию и проведение публичных слушаний по проекту внесения изменений в Правила в соответствии с Положением «О порядке организации и проведения публичных слушаний в городе Чебоксары», утвержденным решением Чебоксарского городского Собрания депутатов от 24.12.2009 № 1528.

4. Управлению информации, общественных связей и молодёжной политики администрации города Чебоксары опубликовать данное постановление в средствах массовой информации в течение десяти дней со дня его подписания.

5. Настоящее постановление вступает в силу со дня его официального опубликования

6. Контроль за выполнением настоящего постановления возложить на заместителя главы администрации города Чебоксары по вопросам архитектуры и градостроительства И.Л. Кучерявого.

Глава администрации города Чебоксары Д.В. Спирин

Администрация города Чебоксары
ПОСТАНОВЛЕНИЕ
от 20.12.2022 № 4547

О внесении изменений в постановление администрации города Чебоксары от 28.02.2020 № 435 «О включении в кадровый резерв администрации города Чебоксары»

На основании протокола заседания конкурсной комиссии по формированию, подготовке и использованию резерва управленческих кадров муниципального образования города Чебоксары от 15.12.2022 № 8 администрация города Чебоксары п о с т а н о в л я е т:

1. Внести изменения в приложение к постановлению администрации города Чебоксары от 28.02.2020 № 435 «О включении в кадровый резерв администрации города Чебоксары»:

1.1. исключить из списка лиц, включенных в кадровый резерв администрации города Чебоксары, Лаврентьеву Марину Юрьевну;

1.2. включить в список лиц, включенных в кадровый резерв администрации города Чебоксары, граждан и муниципальных служащих, рекомендованных конкурсной комиссией по замещению вакантной должности муниципальной службы администрации города Чебоксары, сроком на три года согласно приложению к настоящему постановлению.

2. Настоящее постановление вступает в силу со дня его официального опубликования.

3. Контроль за исполнением настоящего постановления возложить на заместителя главы администрации города – руководителя аппарата А.Н. Петрова.

Глава администрации города Чебоксары Д.В. Спирин

Приложение
к постановлению
администрации
города Чебоксары
от 20.12.2022 № 4547

Список лиц, включенных в кадровый резерв администрации города Чебоксары

№	Фамилия, Имя, Отчество	Дата рождения	Группа должностей кадрового резерва	Должность кадрового резерва (при соответствующем решении конкурсной комиссии по замещению вакантной должности муниципальной службы)	Должность, место работы в настоящее время
1	Юрков Александр Николаевич	07.03.1983	Ведущая и старшая	-	Временно не работает

Администрация города Чебоксары
ПОСТАНОВЛЕНИЕ
от 21.12.2022 № 4565

О внесении изменений в постановления администрации города Чебоксары от 10.01.2019 № 14, от 25.03.2019 № 610 «Об определении теплосетевой организации для содержания и обслуживания тепловых сетей, не имеющих эксплуатирующей организации»

В соответствии с Федеральным законом от 6 октября 2003 г. № 131-ФЗ «Об общих принципах организации местного самоуправления в Российской Федерации», Федеральным законом от 27 июля 2010 г. № 190-ФЗ «О теплоснабжении» и в целях обеспечения бесперебойного теплоснабжения в границах территории города Чебоксары администрация города Чебоксары п о с т а н о в л я е т:

1. Внести в приложение к постановлению администрации города Чебоксары от 10.01.2019 № 14 «Об определении теплосетевой организации для содержания и обслуживания тепловых сетей, не имеющих эксплуатирующей организации» изменения, исключив строки №№ 105, 111, 112, 114, 115, 116, 127, 128, 129, 139, 145, 146, 148, 152, 153, 156, 157, 158, 159, 160.

2. Внести в приложение к постановлению администрации города Чебоксары от 25.03.2019 № 610 «Об определении теплосетевой организации для содержания и обслуживания тепловых сетей, не имеющих эксплуатирующей организации» изменения, исключив строки №№ 12, 13, 15, 16, 17, 18, 19.

3. Настоящее постановление вступает в силу со дня его официального опубликования.

4. Контроль за исполнением настоящего постановления возложить на заместителя главы администрации города Чебоксары по вопросам ЖКХ Федорова А.С.

Глава администрации города Чебоксары Д.В. Спирин

Администрация города Чебоксары
ПОСТАНОВЛЕНИЕ
от 22.12.2022 № 4578

О внесении изменений в постановление администрации города Чебоксары от 31.10.2014 № 3744 «Об утверждении перечня должностей муниципальной службы, при назначении на которые граждане и при замещении которых муниципальные служащие обязаны представлять сведения о своих доходах, об имуществе и обязательствах имущественного характера, а также сведения о доходах, об имуществе и обязательствах имущественного характера своих супруги (супруга) и несовершеннолетних детей»

В соответствии со статьей 8 Федерального закона от 25.12.2008 № 273-ФЗ «О противодействии коррупции», пунктом 3 Указа Президента Российской Федерации от 18.05.2009 № 557 «Об утверждении перечня должностей федеральной государственной службы, при замещении которых федеральные государственные служащие обязаны представлять сведения о своих доходах, об имуществе и обязательствах имущественного характера, а также сведения о доходах, об имуществе и обязательствах имущественного характера своих супруги (супруга) и несовершеннолетних детей», Методическими рекомендациями по проведению оценки коррупционных рисков, возникающих при реализации функций (письмо Минтруда России от 20.02.2015 № 18-0/10/П-906), Перечнем коррупционно-опасных функций в исполнительно-распорядительном органе города Чебоксары – администрации города Чебоксары, утвержденным и.о. главы администрации города Чебоксары 26.11.2021, администрация города Чебоксары п о с т а н о в л я е т:

1. Внести следующие изменения в постановление администрации города Чебоксары от 31.10.2014 № 3744 «Об утверждении перечня должностей муниципальной службы, при назначении на которые граждане и при замещении которых муниципальные служащие обязаны представлять сведения о своих доходах, об имуществе и обязательствах имущественного характера, а также сведения о доходах, об имуществе и обязательствах имущественного характера своих супруги (супруга) и несовершеннолетних детей»:

1.1. приложение № 2 дополнить абзацем девятым следующего содержания:

«главный специалист-эксперт отдела муниципальной службы и кадров»;

1.2. приложение № 3 дополнить абзацем четвертым следующего содержания:

«главный специалист-эксперт отдела контроля и исполнения администрации Ленинского района города Чебоксары, в должностные обязанности которого не входит предоставление государственных и муниципальных услуг гражданам и организациям.»;

1.3. приложение № 4 дополнить абзацами десятым и одиннадцатым следующего содержания:

«ведущий-специалист-эксперт отдела муниципальной службы и кадров;

ведущий-специалист-эксперт отдела учета и финансов управления финансово-производственного обеспечения и информатизации.».

2. Настоящее постановление вступает в силу со дня его официального опубликования.

3. Контроль за исполнением настоящего постановления возложить на заместителя главы администрации города – руководителя аппарата А.Н. Петрова.

Глава администрации города Чебоксары Д.В. Спирин

Администрация города Чебоксары
ПОСТАНОВЛЕНИЕ
от 22.12.2022 № 4580

О формировании фондов капитального ремонта многоквартирных домов города Чебоксары на счете регионального оператора – НО «Республиканский фонд капитального ремонта многоквартирных домов»

В соответствии с требованиями части 10 статьи 173 Жилищного кодекса Российской Федерации, на основании письма Государственной жилищной инспекции Чувашии от 16.12.2022 № 5/02-17-9520 администрация города Чебоксары п о с т а н о в л я е т:

1. Формировать фонд капитального ремонта многоквартирных домов города Чебоксары, включенных в Республиканскую программу капитального ремонта общего имущества в многоквартирных домах, расположенных на территории Чувашской Республики, на 2014-2043 годы, на счете регионального оператора – некоммерческой организации «Республиканский фонд капитального ремонта многоквартирных домов» согласно приложению к настоящему постановлению.

2. Настоящее постановление вступает в силу со дня его официального опубликования.

3. Контроль за исполнением настоящего постановления возложить на заместителя главы администрации города Чебоксары по вопросам ЖКХ Федорова А.С.

Глава администрации города Чебоксары Д.В. Спирин

Приложение
к постановлению администрации
города Чебоксары
от 22.12.2022 № 4580

№ п/п	Улица	№ дома	Корпус
1	ул. Короленко	2	
2	ул. Короленко	20	

Администрация города Чебоксары
ПОСТАНОВЛЕНИЕ
от 22.12.2022 № 4581

О признании утратившим силу постановления главы администрации города Чебоксары от 17.12.1993 № 1237 «Об упорядочении содержания кошек и собак в г. Чебоксары»

В целях приведения правовых актов органа местного самоуправления города Чебоксары в соответствие с действующим законодательством администрация города Чебоксары п о с т а н о в л я е т:

1. Признать утратившим силу постановление главы администрации города Чебоксары от 17.12.1993 № 1237 «Об упорядочении содержания кошек и собак в г. Чебоксары».

2. Настоящее постановление вступает в силу со дня его официального опубликования.

3. Контроль за исполнением настоящего постановления возложить на заместителя главы администрации города Чебоксары по вопросам ЖКХ А.С. Федорова.

Глава администрации города Чебоксары Д.В. Спирин

Администрация города Чебоксары
ПОСТАНОВЛЕНИЕ
от 26.12.2022 № 4608

О внесении изменения в постановление администрации города Чебоксары от 22.04.2022 № 1399 «О мерах по реализации части 65.1 статьи 112 Федерального закона «О контрактной системе в сфере закупок товаров, работ, услуг для обеспечения государственных и муниципальных нужд»

В соответствии с Федеральным законом от 04.11.2022 № 420-ФЗ «О внесении изменений в отдельные законодательные акты Российской Федерации и о приостановлении действия части 5 статьи 2 Федерального закона «О контрактной системе в сфере закупок товаров, работ, услуг для обеспечения государственных и муниципальных нужд», в целях приведения нормативного правового акта администрации города Чебоксары в соответствие с законодательством Российской Федерации администрация города Чебоксары п о с т а н о в л я е т:

1. Внести в постановление администрации города Чебоксары от 22.04.2022 № 1399 «О мерах по реализации части 65.1 статьи 112 Федерального закона «О контрактной системе в сфере закупок товаров, работ, услуг для обеспечения государственных и муниципальных нужд» изменение, заменив в подпункте 1.1 пункта 1 слова «до 1 января 2023 г.,» словами «до 1 января 2024 г.,».

2. Настоящее постановление вступает в силу со дня его официального опубликования.

3. Контроль за исполнением настоящего постановления возложить на заместителя главы администрации города по экономическому развитию и финансам И.Н. Антонову.

Глава администрации города Чебоксары Д.В. Спирин

Администрация города Чебоксары
ПОСТАНОВЛЕНИЕ
от 26.12.2022 № 4609

О выявленном объекте ливневой канализации, не имеющем эксплуатирующей организации

В соответствии со ст. 225 Гражданского кодекса Российской Федерации, Федеральным законом от 07.12.2011 № 416-ФЗ «О водоснабжении и водоотведении» администрация города Чебоксары п о с т а н о в л я е т:

1. Передать на ответственное хранение муниципальному казенному учреждению «Управление жилищно-коммунального хозяйства и благоустройства» города Чебоксары Чувашской Республики (далее – МКУ «Управление ЖКХ и благоустройства») следующий объект ливневой канализации, не имеющий эксплуатирующей организации:

Наименование объекта	Труба			Смотровые колодцы	Дождеприемные колодцы	Год сдачи в эксплуатацию
	марка	Диаметр, мм.	Длина, м.	Кол-во, шт.	Кол-во, шт.	
1	2	3	4	5	6	7
Сеть ливневой канализации в районе домов №№ 30А, 30 к.1 ул. Гагарина и домов №№ 5, 7 ул. Цивильская	ПЭ	150	12	16	10	2004
	металл	200	24,5			
	а/ц	300	10,4			
	а/ц	400	408,62			
	ПЭ	500	57,5			

2. Чебоксарскому городскому комитету по управлению имуществом:

2.1. Совместно с МКУ «Управление ЖКХ и благоустройства» заключить договор ответственного хранения на имущество, указанное в п. 1 настоящего постановления.

2.2. В течение 14 дней со дня подписания настоящего постановления оформить акт приема-передачи на объект, указанный в п. 1 настоящего постановления.

2.3. В соответствии с действующим законодательством принять меры по признанию права муниципальной собственности города Чебоксары на имущество, указанное в п. 1 настоящего постановления.

2.4. Внести соответствующие изменения в Единый реестр муниципальной собственности города Чебоксары.

3. Настоящее постановление вступает в силу со дня его официального опубликования.

4. Контроль за исполнением настоящего постановления возложить на заместителя главы администрации города Чебоксары по вопросам ЖКХ Федорова А.С.

Глава администрации города Чебоксары Д.В. Спирин

Администрация города Чебоксары
ПОСТАНОВЛЕНИЕ
от 26.12.2022 № 4617

О проведении аукциона на право заключения договора аренды земельного участка

В соответствии со ст. ст. 39.11, 39.12 Земельного кодекса Российской Федерации, Федеральным законом от 06.10.2003 № 131-ФЗ «Об общих принципах организации местного самоуправления в Российской Федерации», Положением о Чебоксарском городском комитете по управлению имуществом администрации города Чебоксары, утвержденным решением Чебоксарского городского Собрания депутатов от 06.03.2012 № 502, администрация города Чебоксары п о с т а н о в л я е т:

1. Чебоксарскому городскому комитету по управлению имуществом:

1.1. Провести аукцион на право заключения договора аренды земельного участка:

Местоположение установлено относительно ориентира, расположенного в границах участка. Почтовый адрес ориентира: Чувашская Республика - Чувашия, г. Чебоксары, пр-кт Мира, дом 52;

кадастровый номер 21:01:020801:249;

общая площадь: 1 726 кв. м.;

разрешенное использование: объекты дорожного сервиса.

1.2. Определить условия проведения аукциона на право заключения договора аренды земельного участка, указанного в п. 1.1 настоящего постановления.

2. Управлению информации, общественных связей и молодежной политики администрации города Чебоксары опубликовать настоящее постановление в средствах массовой информации.

3. Настоящее постановление вступает в силу со дня его официального опубликования.

4. Контроль за исполнением настоящего постановления возложить на заместителя главы администрации – председателя Горкомимущества Ю.А. Васильева.

Глава администрации города Чебоксары Д.В. Спирин

Администрация города Чебоксары
ПОСТАНОВЛЕНИЕ
от 26.12.2022 № 4618

Об утверждении документации по внесению изменений в проект межевания территории, ограниченной улицами Гражданская, Грибоедова, Островского и Шмидта г.Чебоксары, утвержденный постановлением администрации города Чебоксары от 18.04.2016 № 899

В соответствии со статьей 45 Градостроительного кодекса Российской Федерации, Федеральным законом от 06.10.2003 № 131-ФЗ «Об общих принципах организации местного самоуправления в Российской Федерации», Уставом муниципального образования города Чебоксары – столицы Чувашской Республики, принятым решением Чебоксарского городского Собрания депутатов от 30.11.2005 № 40, решениями Чебоксарского городского Собрания депутатов от 23.12.2014 № 1787 «Об утверждении генерального плана Чебоксарского городского округа, разработанного ОАО «РосНИПИУрбанистики» в 2014 году, и об установлении границ населенных пунктов: п. Северный, п. Сосновка, п. Новые Лапсары, д. Чандрово, г. Чебоксары», от 03.03.2016 № 187 «Об утверждении Правил землепользования и застройки Чебоксарского городского округа, разработанных АО «РосНИПИУрбанистики» в 2015 году», приказом АО «Специализированный застройщик «Группа компаний «Регионжилстрой» от 23.03.2020 № 22, на основании заявления АО «Специализированный застройщик «Группа компаний «Регионжилстрой» от 28.09.2022 № 1626 (вх. в адм. от 29.09.2022 № 19028) администрация города Чебоксары п о с т а н о в л я е т:

1. Утвердить документацию по внесению изменений в проект межевания территории, ограниченной улицами Гражданская, Грибоедова, Островского и Шмидта г.Чебоксары, утвержденный постановлением администрации города Чебоксары от 18.04.2016 № 899, согласно приложению к настоящему постановлению.

2. Управлению информации, общественных связей и молодежной политики администрации города Чебоксары опубликовать настоящее постановление в средствах массовой информации в течение семи дней со дня его подписания и разместить на официальном сайте города Чебоксары в сети «Интернет».

3. Настоящее постановление вступает в силу со дня его официального опубликования.

4. Контроль за исполнением настоящего постановления возложить на заместителя главы администрации города Чебоксары по вопросам архитектуры и градостроительства – начальника управления архитектуры и градостроительства Кучерявого И.Л.

Глава администрации города Чебоксары Д.В. Спирин

Полная версия постановления размещена на официальном сайте администрации города Чебоксары по ссылке: https://gcheb.cap.ru/doc/laws/2022/12/26/ruling-4618

Администрация города Чебоксары
ПОСТАНОВЛЕНИЕ
от 27.12.2022 № 4650

О ежегодной индексации размера платы за пользование жилым помещением (платы за наем) для нанимателей жилых помещений

В соответствии со статьями 156, 156.1 Жилищного кодекса Российской Федерации, руководствуясь Правилами установления, изменения и ежегодной индексации платы за наем жилых помещений по договорам найма жилых помещений жилищного фонда социального использования, утвержденными постановлением Правительства Российской Федерации от 12.12.2014 № 1356, согласно индексу потребительских цен на 2023 год в размере 106,0%, одобренному в соответствии с распоряжением Кабинета Министров Чувашской Республики от 30.06.2022 № 617-р «Об одобрении прогноза социально-экономического развития Чувашской Республики на 2023 - 2025 годы», Положению о расчете размера платы за пользование жилым помещением (платы за наем) для нанимателей жилых помещений, утвержденному постановлением администрации города Чебоксары от 29.12.2016 № 3528, протоколу заседания комиссии по рассмотрению цен (тарифов) на услуги, предоставляемые муниципальными предприятиями и учреждениями города Чебоксары, и работы, выполняемые муниципальными предприятиями и учреждениями города Чебоксары, размера платы за жилое помещение для нанимателей жилых помещений от 09.11.2022 № 7, а также в целях обеспечения надлежащего содержания и ремонта жилищного фонда администрация города Чебоксары п о с т а н о в л я е т:

1. Произвести индексацию размера платы за пользование жилым помещением (платы за наем) для нанимателей жилых помещений по договорам социального найма и договорам найма жилых помещений государственного или муниципального жилищного фонда на территории города Чебоксары.

2. Установить:

2.1. Базовый размер платы за пользование жилым помещением (платы за наем) для нанимателей жилых помещений по договорам социального найма и договорам найма жилых помещений государственного или муниципального жилищного фонда на 2023 год в размере 72,31 рубля за 1 кв. метр общей площади жилого помещения.

2.2. Коэффициент соответствия платы, учитывающий социально-экономические условия в городе Чебоксары, в следующих размерах:

с 01.01.2023 по 30.06.2023 – 0,1328;

с 01.07.2023 по 31.12.2023 – 0,1408.

3. Признать утратившим силу постановление администрации города Чебоксары от 03.12.2021 № 2166 «О ежегодной индексации размера платы за пользование жилым помещением (платы за наем) для нанимателей жилых помещений».

4. Настоящее постановление вступает в силу с 01.01.2023.

5. Управлению информации, общественных связей и молодежной политики администрации города Чебоксары опубликовать настоящее постановление в средствах массовой информации.

6. Контроль за исполнением настоящего постановления возложить на заместителя главы администрации города по экономическому развитию и финансам И.Н. Антонову.

Глава администрации города Чебоксары Д.В. Спирин

Администрация города Чебоксары
ПОСТАНОВЛЕНИЕ
от 27.12.2022 № 4651

О внесении изменений в Документ планирования регулярных перевозок пассажиров и багажа автомобильным транспортом и наземным электрическим транспортом в городе Чебоксары на 2017-2022 годы, утвержденный постановлением администрации города Чебоксары от 11.09.2017 № 2123

В соответствии с Федеральным законом от 06.10.2003 № 131-ФЗ «Об общих принципах организации местного самоуправления в Российской Федерации», Федеральным законом от 13.07.2015 № 220-ФЗ «Об организации регулярных перевозок пассажиров и багажа автомобильным транспортом и городским наземным электрическим транспортом в Российской Федерации и о внесении изменений в отдельные законодательные акты Российской Федерации», Положением об организации регулярных перевозок пассажиров и багажа автомобильным транспортом и городским наземным электрическим транспортом на территории муниципального образования города Чебоксары, утвержденным решением Чебоксарского городского Собрания депутатов от 22.09.2016 № 446, протоколом заседания комиссии администрации города Чебоксары по вопросам развития транспортной сети и безопасности дорожного движения от 27.10.2022 № 6 администрация города Чебоксары п о с т а н о в л я е т:

1. Внести в Документ планирования регулярных перевозок пассажиров и багажа автомобильным транспортом и наземным электрическим транспортом в городе Чебоксары на 2017-2022 годы, утвержденный постановлением администрации города Чебоксары от 11.09.2017 № 2123 (далее – Документ планирования), следующие изменения:

1.1. Приложение № 4 к Документу планирования дополнить строкой 2 следующего содержания:

«

2	66	7Э	ул. Энергетиков – Медицинский центр	пос. Энергетиков - Дом союзов - ул. Ярославская - площадь Республики - Национальная библиотека - ул. космонавта Николаева - Мечеть «Булгар» - Медицинский центр	ул. Энергетиков – ул. Франко – ул. Калинина – ул. Ярославская – ул. Карла Маркса – пр-т Ленина – ул. Гладкова	по регулируемым тарифам	IV квартал 2022 г.

».

1.2. Приложение № 5 к Документу планирования дополнить строками следующего содержания:

«

№ п/п	Регистрационный номер муниципального маршрута	Порядковый номер муниципального маршрута	Наименование муниципального маршрута	Сведения муниципального маршрута регулярных перевозок, подлежащие изменению	Дата изменения муниципального маршрута регулярных перевозок
1	2	3	4	5	6
Автобусные маршруты					
1	23	7	Альгешево - пос. Энергетиков - лицей № 4	Изменение наименования маршрута: «Альгешево - лицей № 4». Исключение движения по расписанию: ул. Ярославская - ул. Калинина - ул. Текстильщиков - ул. Энергетиков	IV квартал 2022 года

».

2. Настоящее постановление вступает в силу со дня его официального опубликования.

3. Контроль за исполнением настоящего постановления возложить на заместителя главы администрации города Чебоксары по вопросам ЖКХ А.С. Федорова.

Глава администрации города Чебоксары Д.В. Спирин

Администрация города Чебоксары
ПОСТАНОВЛЕНИЕ
от 27.12.2022 № 4657

О мерах по реализации решения Чебоксарского городского Собрания депутатов «О бюджете муниципального образования города Чебоксары - столицы Чувашской Республики на 2023 год и на плановый период 2024 и 2025 годов»

В соответствии с решением Чебоксарского городского Собрания депутатов от 22.12.2022 № 1020 «О бюджете муниципального образования города Чебоксары - столицы Чувашской Республики на 2023 год и на плановый период 2024 и 2025 годов» администрация города Чебоксары постановляет:

1. Принять к исполнению бюджет муниципального образования города Чебоксары – столицы Чувашской Республики на 2023 год и на плановый период 2024 и 2025 годов, утвержденный решением Чебоксарского городского Собрания депутатов от 22.12.2022 № 1020 (далее - Решение о бюджете).

2. Главным распорядителям средств бюджета города Чебоксары, являющимся получателями субсидий и иных межбюджетных трансфертов из республиканского бюджета, обеспечить своевременное заключение с органами исполнительной власти Чувашской Республики соглашений о предоставлении субсидий и иных межбюджетных трансфертов из республиканского бюджета Чувашской Республики на 2023 год и на плановый период 2024 и 2025 годов (далее - соглашение).

До подписания соглашений с органами исполнительной власти Чувашской Республики обеспечить согласование с финансовым управлением администрации города Чебоксары проектов соглашений и документов, необходимых для получения субсидий и иных межбюджетных трансфертов из республиканского бюджета.

3. Главным распорядителям средств бюджета города Чебоксары:

обеспечить доведение измененных лимитов бюджетных обязательств до соответствующих получателей средств бюджета города Чебоксары в случае отзыва лимитов бюджетных обязательств в соответствии с абзацем вторым пункта 11 раздела III Порядка составления и ведения сводной бюджетной росписи бюджета города Чебоксары и бюджетных росписей главных распорядителей средств бюджета города Чебоксары (главных администраторов источников финансирования дефицита бюджета города Чебоксары), а также утверждения (изменения) лимитов бюджетных обязательств бюджета города Чебоксары, утвержденного приказом финансового управления администрации города Чебоксары от 15.12.2016 № 58, в течение трех рабочих дней с момента получения справок-уведомлений об изменении лимитов бюджетных обязательств;

обеспечить контроль за соблюдением порядков и условий предоставления субсидий и грантов в форме субсидий в соответствии со статьями 78 и 78.1 Бюджетного кодекса Российской Федерации, в том числе в части достижения результатов их предоставления;

усилить контроль за соблюдением получателями межбюджетных трансфертов условий их предоставления.

Заказчикам города Чебоксары (далее - заказчики) ежемесячно до 5 числа месяца, следующего за отчетным, представлять в МКУ «Центр организации закупок» города Чебоксары информацию об экономии, полученной при осуществлении закупок товаров, работ, услуг.

МКУ «Центр организации закупок» города Чебоксары ежемесячно до 10 числа месяца, следующего за отчетным, представлять в финансовое управление администрации города Чебоксары информацию об экономии, полученной заказчиками при осуществлении закупок товаров, работ, услуг.

Главным распорядителям средств бюджета города Чебоксары ежемесячно до 15 числа месяца, следующего за отчетным, представлять в финансовое управление администрации города Чебоксары предложения о наличии (об отсутствии) потребности в использовании экономии, образовавшейся по результатам заключения договоров (муниципальных контрактов) на закупку товаров, работ, услуг для обеспечения муниципальных нужд, источником финансового обеспечения которых являются средства бюджета города Чебоксары.

При подтверждении потребности в использовании экономии, образовавшейся по результатам заключения договоров (муниципальных контрактов) на закупку товаров, работ, услуг для обеспечения муниципальных нужд, источником финансового обеспечения которых являются средства бюджета города Чебоксары, главные распорядители средств бюджета города Чебоксары по согласованию с финансовым управлением администрации города Чебоксары могут использовать полученную экономию на мероприятия, установленные решением Чебоксарского городского Собрания депутатов о бюджете города Чебоксары на текущий финансовый год и плановый период.

В случае отсутствия потребности в использовании полученной экономии, либо непредставления или несвоевременного представления предложений в срок, указанный в абзаце седьмом настоящего пункта, главным распорядителям средств бюджета города Чебоксары необходимо обеспечить уменьшение лимитов бюджетных обязательств получателям средств бюджета города Чебоксары и обеспечить возврат полученной экономии в бюджет города Чебоксары.

Положения абзаца девятого настоящего пункта не применяются в отношении средств межбюджетных трансфертов, предоставляемых из федерального и республиканского бюджетов, средств бюджета города Чебоксары, предусмотренных на реализацию региональных проектов и средств муниципального дорожного фонда города Чебоксары.

4. Установить, что в 2023 году:

4.1. Исполнение бюджета города Чебоксары осуществляется в соответствии со сводной бюджетной росписью бюджета города Чебоксары, бюджетными росписями главных распорядителей средств бюджета города Чебоксары и кассовым планом исполнения бюджета города Чебоксары.

4.2. Получатели средств бюджета города Чебоксары вправе предусматривать в заключаемых ими договорах (муниципальных контрактах) на поставку товаров, выполнение работ, оказание услуг авансовые платежи:

а) при включении в договор (муниципальный контракт) условия о последующих после выплаты аванса платежах в размере, не превышающем разницу между стоимостью фактически поставленных товаров, выполненных работ, оказанных услуг, подтвержденных в соответствии с установленным администрацией города Чебоксары порядком санкционирования оплаты денежных обязательств получателей средств бюджета города Чебоксары, и общей суммой ранее выплаченного авансового платежа (в случае, если договор (муниципальный контракт) не содержит этапы его исполнения либо выполнение указанных этапов осуществляется последовательно) или суммой, рассчитанной как произведение размера предусмотренного договором (муниципальным контрактом) авансового платежа в процентном выражении и стоимости фактически поставленных товаров, выполненных работ, оказанных услуг (в случае, если договор (муниципальный контракт) содержит этапы его исполнения, сроки выполнения которых полностью или частично совпадают):

по договорам (муниципальным контрактам) на поставку товаров, выполнение работ, оказание услуг, в отношении которых осуществляется казначейское сопровождение средств в соответствии с законодательством Российской Федерации, законодательством Чувашской Республики и муниципальными правовыми актами города Чебоксары, - в размере от 50 до 90 процентов суммы договора (муниципального контракта), но не более лимитов бюджетных обязательств на 2023 год, доведенных до них в установленном порядке на соответствующие цели;

по договорам (муниципальным контрактам) о выполнении работ по строительству, реконструкции и капитальному ремонту объектов капитального строительства муниципальной собственности города Чебоксары, а также на приобретение объектов недвижимого имущества в муниципальную собственность города Чебоксары, в отношении которых не осуществляется казначейское сопровождение средств в соответствии с законодательством Российской Федерации, законодательством Чувашской Республики и муниципальными правовыми актами города Чебоксары, - в размере до 30 процентов суммы договора (муниципального контракта), но не более лимитов бюджетных обязательств на 2023 год, доведенных до них в установленном порядке на соответствующие цели, или по отдельным решениям администрации города Чебоксары – в размере от 30 до 50 процентов суммы договора (муниципального контракта), но не более лимитов бюджетных обязательств на 2023 год, доведенных до них в установленном порядке на соответствующие цели;

по остальным договорам (муниципальным контрактам), за исключением договоров (муниципальных контрактов), указанных в абзаце четвертом настоящего подпункта, в отношении которых не осуществляется казначейское сопровождение средств в соответствии с законодательством Российской Федерации, законодательством Чувашской Республики и муниципальными правовыми актами города Чебоксары, - в размере до 30 процентов суммы договора (муниципального контракта), но не более лимитов бюджетных обязательств на 2023 год, доведенных до них в установленном порядке на соответствующие цели.

В случае если исполнение договора (муниципального контракта), указанного в абзаце третьем настоящего подпункта, осуществляется в 2023 году и последующих годах, размер авансового платежа устанавливается в пределах лимитов бюджетных обязательств на 2023 год, доведенных в установленном порядке на соответствующие цели;

б) в размере до 100 процентов суммы договора (муниципального контракта) – по договорам (муниципальным контрактам) об оказании услуг связи, обучении по дополнительным профессиональным программам, участии в научных, методических, научно-практических и иных конференциях и семинарах, об оплате стоимости проживания в период нахождения в служебных командировках работников, о проведении государственной экспертизы проектной документации, включающей проверку достоверности определения сметной стоимости строительства, реконструкции, капитального ремонта объектов капитального строительства и результатов инженерных изысканий, о подписке на печатные и электронные издания и об их приобретении, проведении Всероссийской олимпиады школьников, по договорам обязательного страхования гражданской ответственности владельцев транспортных средств, по договорам (муниципальным контрактам), связанным с размещением и обращением муниципальных ценных бумаг города Чебоксары, на осуществление почтовых расходов, об осуществлении грузовых перевозок авиационным и железнодорожным транспортом, приобретение авиа- и железнодорожных билетов, билетов для проезда городским и пригородным транспортом и путевок на санаторно-курортное лечение и в организации отдыха детей и их оздоровления сезонного или круглогодичного действия;

в размере до 100 процентов суммы заявки на получение наличных денежных средств, перечисляемых на расчетную (дебетовую) карту (без представления документов), – на приобретение горюче-смазочных материалов, почтовых марок и конвертов;

в размере до 100 процентов суммы расходного обязательства, но не более лимитов бюджетных обязательств, доведенных на 2023 год, по договорам (муниципальным контрактам) на поставку медицинских изделий и медицинского оборудования в рамках реализации мероприятий по предупреждению завоза и распространения новой коронавирусной инфекции (COVID-19).

4.3. Получатели средств бюджета города Чебоксары при заключении договоров (муниципальных контрактов), указанных в абзацах втором-шестом подпункта 4.2. настоящего пункта, предусматривающих отдельные этапы их исполнения и оплаты, не включают в них условия о выплате авансового платежа на последнем этапе исполнения договора (муниципального контракта).

Положения абзаца первого настоящего подпункта не распространяются на договоры (муниципальные контракты), условиями которых предусмотрено осуществление в соответствии с бюджетным законодательством Российской Федерации, бюджетным законодательством Чувашской Республики и муниципальными правовыми актами города Чебоксары казначейского сопровождения средств, полученных на основании таких договоров (муниципальных контрактов).

4.4. получатели средств бюджета города Чебоксары вправе в соответствии с частью 65.1 статьи 112 Федерального закона «О контрактной системе в сфере закупок товаров, работ, услуг для обеспечения государственных и муниципальных нужд» (далее – Федеральный закон о закупках) внести по соглашению сторон в заключенные до дня вступления в силу настоящего постановления договоры (муниципальные контракты) на поставку товаров, выполнение работ, оказание услуг изменения в части установления в них условия о выплате авансового платежа в соответствии с абзацами вторым – шестым подпункта 4.2 настоящего пункта (увеличения предусмотренных ими размеров авансовых платежей до размеров, определенных в соответствии с абзацами вторым – шестым подпункта 4.2 настоящего пункта) с соблюдением размера обеспечения исполнения договора (муниципального контракта), устанавливаемого в соответствии с частью 6 статьи 96 Федерального закона о закупках.

4.5. Заказчикам необходимо обеспечить:

включение в договоры (муниципальные контракты) условия о праве заказчиков производить удержание суммы не исполненных поставщиком (подрядчиком, исполнителем) требований об уплате неустоек (штрафов, пеней), предъявленных заказчиками в соответствии с Федеральным законом о закупках, из суммы, подлежащей оплате поставщику (подрядчику, исполнителю);

включение в договоры (муниципальные контракты) условия о казначейском сопровождении средств в соответствии с законодательством Российской Федерации, законодательством Чувашской Республики и муниципальными правовыми актами города Чебоксары;

включение в договоры (муниципальные контракты) условия о предоставлении исполнителями работ (услуг) заказчикам сведений о соисполнителях, субподрядчиках, привлекаемых для исполнения контрактов, договоров в рамках обязательств по договору (муниципальному контракту), в случаях, если такие договоры (муниципальные контракты) подлежат казначейскому сопровождению в соответствии с законодательством Российской Федерации, законодательством Чувашской Республики и муниципальными правовыми актами города Чебоксары, в течение десяти календарных дней с момента заключения договора с соисполнителем, субподрядчиком.

4.6. Средства, полученные бюджетными и автономными учреждениями города Чебоксары, созданными на базе имущества, находящегося в муниципальной собственности города Чебоксары, в виде субсидий на финансовое обеспечение выполнения муниципального задания на оказание муниципальных услуг (выполнение работ), учитываются на лицевых счетах, открытых им в Управлении Федерального казначейства по Чувашской Республике, в установленном Федеральным казначейством порядке.

4.7. Органы местного самоуправления города Чебоксары, осуществляющие функции и полномочия учредителя в отношении бюджетных и (или) автономных учреждений города Чебоксары, главные распорядители средств бюджета города Чебоксары в отношении находящихся в их ведении казенных учреждений города Чебоксары, обеспечивают:

утверждение в установленные сроки муниципальных заданий на оказание муниципальных услуг (выполнение работ) муниципальными учреждениями города Чебоксары и внесение изменений в них в пределах доведенных лимитов бюджетных обязательств с учетом общероссийских базовых (отраслевых) перечней (классификаторов) государственных и муниципальных услуг, оказываемых физическим лицам, и регионального перечня (классификатора) государственных (муниципальных) услуг, не включенных в общероссийские базовые (отраслевые) перечни (классификаторы) государственных и муниципальных услуг, оказываемых физическим лицам, и работ, оказание и выполнение которых предусмотрено нормативными правовыми актами Чувашской Республики и муниципальными правовыми актами города Чебоксары;

оценку выполнения доведенных до муниципальных учреждений города Чебоксары муниципальных заданий на оказание муниципальных услуг (выполнение работ) не реже одного раза в квартал;

включение указанными учреждениями при заключении ими договоров (контрактов) о поставке товаров, выполнении работ и оказании услуг условий об авансовых платежах в объеме, не превышающем предельные размеры выплат авансовых платежей, установленных подпунктом 4.2 настоящего пункта для получателя средств бюджета города Чебоксары.

5. Не использованные по состоянию на 1 января 2023 года межбюджетные трансферты, полученные в форме субсидий, субвенций и иных межбюджетных трансфертов, имеющих целевое назначение, за исключением межбюджетных трансфертов, источником финансового обеспечения которых являются бюджетные ассигнования резервного фонда Президента Российской Федерации, подлежат возврату в республикан-

ский бюджет Чувашской Республики органами местного самоуправления города Чебоксары, за которыми закреплены источники доходов бюджета города Чебоксары по возврату остатков межбюджетных трансфертов, в течение первых 15 рабочих дней 2023 года.

6. Не использованные по состоянию на 1 января 2023 года остатки средств, предоставленных из бюджета города Чебоксары учреждениям города Чебоксары (далее - учреждения) в соответствии с абзацем вторым пункта 1 статьи 78.1 Бюджетного кодекса Российской Федерации, учреждениям и муниципальным унитарным предприятиям города Чебоксары (далее-предприятия) в соответствии со статьей 78.2 Бюджетного кодекса Российской Федерации, подлежат перечислению учреждениями, предприятиями в бюджет города Чебоксары в первые 15 рабочих дней 2023 года.

Остатки средств, предусмотренных абзацем первым настоящего пункта, перечисленные учреждениями, предприятиями в бюджет города Чебоксары, могут быть возвращены учреждениям, предприятиям в 2023 году при наличии потребности в направлении их на те же цели в соответствии с решением органа местного самоуправления города Чебоксары, осуществляющего функции и полномочия учредителя в отношении учреждений, предприятий (далее - орган, осуществляющий функции и полномочия учредителя), по согласованию с финансовым управлением администрации города Чебоксары.

Заявка (обращение) о подтверждении наличия потребности в не использованных на 1 января 2023 года остатках средств, предусмотренных абзацем первым настоящего пункта, направляется учреждениями, предприятиями в адрес органа, осуществляющего функции и полномочия учредителя не позднее 1 февраля 2023 года.

Орган, осуществляющий функции и полномочия учредителя:

до 15 февраля 2023 года:

по согласованию с финансовым управлением администрации города Чебоксары принимает решение о наличии (об отсутствии) потребности в дальнейшем использовании остатков средств;

представляет в финансовое управление администрации города Чебоксары предложения по использованию остатков средств, потребность в дальнейшем использовании которых не подтверждена;

до 1 марта 2023 года представляет в финансовое управление администрации города Чебоксары:

изменения в план финансово-хозяйственной деятельности учреждения;

информацию о возврате учреждениям, предприятиям остатков средств, предусмотренных абзацем первым настоящего пункта.

7. Остатки средств бюджета города Чебоксары завершенного финансового года, поступившие на счет бюджета города Чебоксары, в 2023 году подлежат перечислению в доход бюджета города Чебоксары в порядке, установленном для возврата дебиторской задолженности прошлых лет получателей средств бюджета города Чебоксары.

В случае если средства бюджета города Чебоксары завершенного финансового года, направленные на осуществление социальных выплат в соответствии с законодательством Российской Федерации, законодательством Чувашской Республики и муниципальными правовыми актами города Чебоксары, возвращены в 2023 году подразделениями Банка России или кредитными организациями на счет бюджета города Чебоксары по причине неверного указания в платежных поручениях реквизитов получателя платежа, получатели средств бюджета города Чебоксары вправе представить в Управление Федерального казначейства по Чувашской Республике платежные документы для перечисления указанных средств по уточненным реквизитам.

8. Органам местного самоуправления города Чебоксары, главным распорядителям средств бюджета города Чебоксары:

обеспечить качественное исполнение бюджета города Чебоксары на 2023 год и на плановый период 2024 и 2025 годов;

предоставлять на согласование в финансовое управление администрации города Чебоксары копии писем, комплектов документов (заявок), предусматривающих (гарантирующих) финансирование расходов за счет средств бюджета города Чебоксары, не позднее чем за три рабочих дня до истечения срока, установленного для представления указанных документов в адрес органов исполнительной власти Чувашской Республики;

не допускать образования просроченной кредиторской задолженности по заключенным договорам (муниципальным контрактам), а также обеспечить контроль за недопущением образования просроченной кредиторской задолженности по договорам (контрактам), заключенным подведомственными муниципальными учреждениями города Чебоксары;

обеспечить сокращение количества объектов незавершенного строительства, сроки завершения строительства которых превысили плановые более чем на один год, и государственную регистрацию вновь построенных объектов недвижимого имущества, а также объектов незавершенного строительства.

9. Рекомендовать автономным учреждениям города Чебоксары, созданным на базе имущества, находящегося в муниципальной собственности города Чебоксары, осуществлять операции со средствами от приносящей доход деятельности и со средствами, поступающими им из бюджета города Чебоксары в соответствии с абзацем вторым пункта 1 статьи 78.1 Бюджетного кодекса Российской Федерации, через лицевые счета, открытые в Управлении Федерального казначейства по Чувашской Республике.

10. Рекомендовать бюджетным и автономным учреждениям города Чебоксары планировать в 2023 году объемы поступлений от приносящей доход деятельности с ростом к уровню 2022 года не ниже индекса потребительских цен в соответствии с прогнозом социально-экономического развития города Чебоксары на среднесрочный период.

11. Рекомендовать Инспекции Федеральной налоговой службы по городу Чебоксары:

принимать действенные меры по обеспечению поступления в бюджет города Чебоксары платежей по администрируемым доходам и сокращению задолженности по их уплате;

представлять ежеквартально, до 15 числа последнего месяца квартала, в финансовое управление администрации города Чебоксары помесячный прогноз поступлений доходов бюджета города Чебоксары в разрезе кодов бюджетной классификации на очередной квартал;

проводить оценку возможного изменения объемов поступлений администрируемых налогов, сборов в бюджет города Чебоксары, о результатах которой оперативно информировать финансовое управление администрации города Чебоксары.

12. Утвердить прилагаемый к настоящему постановлению Перечень мероприятий по реализации Решения о бюджете.

13. Настоящее постановление вступает в силу со дня его официального опубликования, за исключением подпункта 4.4 пункта 4 настоящего постановления, вступающего в силу с 1 января 2023 года.

14. Контроль за исполнением настоящего постановления возложить на заместителя главы администрации города Чебоксары по экономическому развитию и финансам И.Н. Антонову.

Глава администрации города Чебоксары Д.В. Спирин

УТВЕРЖДЕН
постановлением администрации
города Чебоксары
от 27.12.2022 № 4657

П Е Р Е Ч Е Н Ь

мероприятий по реализации Решения Чебоксарского городского Собрания депутатов от 22 декабря 2022 года № 1020 «О бюджете муниципального образования города Чебоксары - столицы Чувашской Республики на 2023 год и на плановый период 2024 и 2025 годов»

№№ п/п	Наименование мероприятия	Сроки реализации	Ответственный исполнитель
1	2	3	4
1.	Составление и представление в финансовое управление администрации города Чебоксары бюджетных росписей главных распорядителей средств бюджета города Чебоксары (главных администраторов источников финансирования дефицита бюджета города Чебоксары), прогнозов поступлений по доходам бюджета города Чебоксары, прогнозов перечислений по расходам бюджета города Чебоксары, прогнозов поступлений и перечислений по источникам финансирования дефицита бюджета города Чебоксары, бюджетных смет казенных учреждений города Чебоксары и планов финансово-хозяйственной деятельности бюджетных и автономных учреждений города Чебоксары	декабрь 2022 года	Главные администраторы доходов бюджета города Чебоксары, главные распорядители средств бюджета города Чебоксары, главные администраторы источников финансирования дефицита бюджета города Чебоксары, органы местного самоуправления города Чебоксары, осуществляющие функции и полномочия учредителя муниципальных учреждений города Чебоксары
2.	Подготовка предложений о фонде оплаты труда работников муниципальных учреждений города Чебоксары на 2023 год и на плановый период 2024 и 2025 годов	декабрь 2022 года	Финансовое управление администрации города Чебоксары
3.	Подготовка предложений об утверждении предельной численности и фонда оплаты труда работников органов местного самоуправления города Чебоксары на 2023 год и на плановый период 2024 и 2025 годов	декабрь 2022 года	Финансовое управление администрации города Чебоксары
4.	Подготовка предложений о лимитах количества служебных автомобилей, обслуживающих органы местного самоуправления города Чебоксары, а также нормах их пробега на 2023 год	до 15 февраля 2023 года	Администрация города Чебоксары
5.	Подготовка и принятие постановления администрации города Чебоксары «Об утверждении адресной инвестиционной программы города Чебоксары на 2023 год и на плановый период 2024 и 2025 годов»	декабрь 2022 года - январь 2023 года	Отдел инвестиций, промышленности и внешнеэкономи-ческих связей администрации города Чебоксары
6.	Внесение изменений в муниципальные программы города Чебоксары в целях их приведения в соответствие с Решением о бюджете, в том числе в части уточнения отдельных целевых показателей (индикаторов)	не позднее трех месяцев со дня вступления в силу Решения о бюджете	Органы местного самоуправления города Чебоксары – ответственные исполнители муниципальных программ города Чебоксары
7.	Утверждение планов-графиков закупок товаров, работ, услуг для обеспечения нужд города Чебоксары заказчиками города Чебоксары	до 20 января 2023 года	Главные распорядители средств бюджета города Чебоксары
8.	Представление в финансовое управление администрации города Чебоксары: - информации об изменении состава администрируемых доходов бюджета города Чебоксары, необходимой для внесения изменений в перечень главных администраторов доходов бюджета города Чебоксары	в течение 10 рабочих дней с даты возникновения оснований для внесения изменений	Главные администраторы доходов бюджета города Чебоксары
	- аналитических материалов об исполнении администрируемых доходов бюджета города Чебоксары с указанием причин отклонений фактического исполнения бюджета города Чебоксары в части доходов от прогнозных данных	ежеквартально до 10 числа месяца, следующего за отчетным кварталом	Главные администраторы доходов бюджета города Чебоксары

№№ п/п	Наименование мероприятия	Сроки реализации	Ответственный исполнитель
9.	Принятие мер по обеспечению поступлений в бюджет города Чебоксары платежей по администрируемым доходам в соответствии с утвержденными бюджетными назначениями и сокращению задолженности по их уплате	в течение 2023 года	Главные администраторы доходов бюджета города Чебоксары
10.	Осуществление контроля за правильностью исчисления, полнотой и своевременностью уплаты платежей в бюджет города Чебоксары, а также начисление, учет, взыскание и принятие решений о возврате излишне уплаченных (взысканных) платежей в бюджет города Чебоксары, пеней и штрафов	в течение 2023 года	Главные администраторы доходов бюджета города Чебоксары

Администрация города Чебоксары
ПОСТАНОВЛЕНИЕ
от 28.12.2022 № 4662

О внесении изменения в постановление администрации города Чебоксары от 07.10.2021 № 1800 «Об определении организации для содержания и обслуживания водопроводных сетей, не имеющих эксплуатирующей организации»

В целях приведения муниципальных правовых актов администрации города Чебоксары в соответствие с действующим законодательством Российской Федерации, Уставом муниципального образования города Чебоксары – столицы Чувашской Республики, принятым решением Чебоксарского городского Собрания депутатов Чувашской Республики от 30.11.2005 № 40, администрация города Чебоксары п о с т а н о в л я е т:

1. Внести в постановление администрации города Чебоксары от 07.10.2021 № 1800 «Об определении организации для содержания и обслуживания водопроводных сетей, не имеющих эксплуатирующей организации» изменение, изложив приложение к нему в редакции согласно приложению к настоящему постановлению.

2. Настоящее постановление вступает в силу со дня его официального опубликования.

3. Контроль за исполнением настоящего постановления возложить на заместителя главы администрации города Чебоксары по вопросам ЖКХ – начальника управления ЖКХ, энергетики, транспорта и связи А.С. Федорова.

Глава администрации города Чебоксары Д.В. Спирин

Приложение
к постановлению администрации
города Чебоксары
от 28.12.2022 № 4662

Перечень объектов газоснабжения

№ п/п	Место расположения участка	Диаметр трубопровода, мм	Протяженность участка, п.м.	Год постройки	Материал	Количество Колодцев, шт.
1	Сеть водоотведения от дома № 26 по ул. Чапаева до дома № 8 по ул. Николаева	150	212	2003	керамика	8
2	Сеть водоснабжения Д=100 мм от водопроводной сети Д=200 мм до наружной стены здания № 8 по ул. П. Лумумбы	100	63	2004	сталь	1

Администрация города Чебоксары
ПОСТАНОВЛЕНИЕ
от 28.12.2022 № 4671

Об утверждении правил принятия решений о списании объектов незавершенного строительства или затрат, понесенных на незавершенное строительство объектов капитального строительства муниципальной собственности города Чебоксары, финансовое обеспечение которых осуществлялось за счет средств бюджета города Чебоксары

В соответствии с постановлением Правительства Российской Федерации от 7 сентября 2021 г. № 1517 «О принятии решений о списании объектов незавершенного строительства или затрат, понесенных на незавершенное строительство объектов капитального строительства федеральной собственности, финансовое обеспечение которых осуществлялось за счет средств федерального бюджета», постановлением Кабинета Министров Чувашской Республики от 03.10.2022 № 493 «Об утверждении правил принятия решений о списании объектов незавершенного строительства или затрат, понесенных на незавершенное строительство объектов капитального строительства государственной собственности Чувашской Республики, финансовое обеспечение которых осуществлялось за счет средств республиканского бюджета Чувашской Республики, и о внесении изменений в постановление Кабинета Министров Чувашской Республики от 29 июня 2011 г. № 266» администрация города Чебоксары п о с т а н о в л я е т:

1. Утвердить Правила принятия решений о списании объектов незавершенного строительства или затрат, понесенных на незавершенное строительство объектов капитального строительства муниципальной собственности города Чебоксары, финансовое обеспечение которых осуществлялось за счет средств бюджета города Чебоксары, согласно приложению к настоящему постановлению.

2. Настоящее постановление вступает в силу со дня его официального опубликования.

3. Контроль за исполнением настоящего постановления оставляю за собой.

Глава администрации города Чебоксары Д.В. Спирин

УТВЕРЖДЕНЫ
постановлением администрации
города Чебоксары
от 28.12.2022 № 4671

Правила
принятия решений о списании объектов незавершенного строительства или затрат, понесенных на незавершенное строительство объектов капитального строительства муниципальной собственности города Чебоксары, финансовое обеспечение которых осуществлялось за счет средств бюджета города Чебоксары

1. Настоящие Правила устанавливают порядок принятия решений о списании объектов незавершенного строительства или затрат, понесенных на незавершенное строительство объектов капитального строительства муниципальной собственности города Чебоксары, финансовое обеспечение которых осуществлялось за счет средств бюджета города Чебоксары (далее - решение о списании).

2. Решение о списании принимается в отношении:

а) объектов незавершенного строительства, права муниципальной собственности города Чебоксары на которые оформлены в соответствии с законодательством Российской Федерации (далее - объекты незавершенного строительства);

б) затрат, понесенных на незавершенное строительство объектов капитального строительства муниципальной собственности города Чебоксары, финансовое обеспечение которых осуществлялось за счет средств бюджета города Чебоксары, включая затраты на проектные и (или) изыскательские работы (далее - произведенные затраты).

3. Решение о списании объектов незавершенного строительства принимается при наличии следующих оснований:

а) отсутствие оснований для приватизации объекта незавершенного строительства, предусмотренных законодательством Российской Федерации о приватизации;

б) отказ органов местного самоуправления города Чебоксары (Чебоксарский городской комитет по управлению имуществом), в границах которых расположен объект незавершенного строительства, от безвозмездного принятия объекта незавершенного строительства;

в) отсутствие возможности дальнейшего использования объекта незавершенного строительства в связи частичным или полным разрушением в результате действий, произведенных вне зависимости от воли органа местного самоуправления, предприятия, учреждения города Чебоксары, в бухгалтерском учете которого учтен объект незавершенного строительства.

4. Решение о списании произведенных затрат принимается при наличии следующих оснований:

а) вложения произведены в проектные и (или) изыскательские работы, по результатам которых проектная документация не утверждена или утверждена более 5 лет назад, но не включена в реестр

типовой проектной документации или не признана экономически эффективной проектной документацией повторного использования;

б) отсутствие оснований для государственной регистрации прав на объекты незавершенного строительства, в отношении которых произведены затраты, в Едином государственном реестре недвижимости, предусмотренных статьей 14 Федерального закона от 13.07.2015 N 218-ФЗ «О государственной регистрации недвижимости».

5. Решение о списании принимается в форме правового акта администрации города Чебоксары.

6. Решение о списании объекта незавершенного строительства должно содержать следующие сведения:

а) наименование органа местного самоуправления, предприятия, учреждения города Чебоксары, в бухгалтерском учете которого учтен объект незавершенного строительства;

б) наименование объекта незавершенного строительства, а также его местоположение, кадастровый номер и инвентарный (учетный) номер объекта незавершенного строительства (при наличии);

в) решение о необходимости сноса объекта незавершенного строительства и (или) утилизации строительных отходов и рекультивации земельного участка, на котором находился объект незавершенного строительства, содержащее сроки и расчет объема средств, необходимых для осуществления указанных мероприятий, и (или) решение о внесении изменений в решение об осуществлении капитальных вложений, в соответствии с которым осуществлялось финансовое обеспечение за счет средств бюджета города Чебоксары (при наличии такого решения).

7. Решение о списании произведенных затрат должно содержать следующие сведения:

а) наименование органа местного самоуправления, предприятия, учреждения города Чебоксары, в бухгалтерском учете которого учтены произведенные капитальные вложения;

б) общий размер произведенных затрат с выделением размера затрат, произведенных за счет средств бюджета города Чебоксары, и распределение их по видам (проектные и (или) изыскательские работы, строительно-монтажные работы, приобретение оборудования, включенного в смету строительства объекта капитального строительства) (при наличии такой информации);

в) период, в течение которого производились затраты.

8. Проект решения о списании с пояснительными материалами, содержащими обоснование невозможности и (или) нецелесообразности осуществления дальнейших затрат, завершения строительства объекта незавершенного строительства подготавливается и направляется на согласование администрацией города Чебоксары (уполномоченным структурным подразделением) в управление архитектуры и градостроительства администрации города Чебоксары, управление жилищно-коммунального хозяйства, энергетики, транспорта и связи администрации города Чебоксары, управление по регулированию тарифов, экономики предприятий и инвестиций администрации города Чебоксары, финансовое управление администрации города Чебоксары, правовое управление администрации города Чебоксары. Срок согласования проекта решения о списании не должен превышать 3 календарных дней.

9. Пояснительные материалы к проекту решения о списании объекта незавершенного строительства должны содержать следующие сведения и документы:

а) наименование объекта незавершенного строительства;

б) инвентарный (учетный) номер объекта незавершенного строительства (при наличии);

в) кадастровый номер объекта незавершенного строительства (при наличии);

г) год начала строительства объекта незавершенного строительства;

д) балансовую стоимость объекта незавершенного строительства на день принятия решения о списании объекта недвижимого имущества;

е) кадастровую стоимость объекта незавершенного строительства (при наличии);

ж) выписку из Единого государственного реестра недвижимости об объекте недвижимости, выданную в отношении объекта незавершенного строительства (при наличии);

з) выписка из реестра муниципального имущества об объекте недвижимого имущества, выданную в отношении объекта незавершенного строительства (при наличии);

и) обоснование невозможности и (или) нецелесообразности завершения строительства объекта незавершенного строительства и (или) социальной или иной опасности для людей с предписанием разборки объекта незавершенного строительства и его уничтожения.

10. Пояснительные материалы к проекту решения о списании произведенных затрат должны содержать следующие сведения и документы:

а) наименование объекта, на создание которого произведены затраты;

б) первичная учетная документация по учету работ в капитальном строительстве при наличии таких документов (акты о приемке выполненных работ (КС-2), справки о стоимости выполненных работ и затрат (КС-3), акты приемки законченного строительством объекта приемочной комиссией (КС-14), товарные накладные по форме N ТОРГ-12, иные документы);

в) размер произведенных затрат;

г) год начала осуществления произведенных затрат;

д) обоснование невозможности и (или) нецелесообразности осуществления дальнейших затрат.

11. Решение об отказе в согласовании проекта решения о списании принимается при наличии хотя бы одного из следующих оснований:

а) отсутствие оснований, предусмотренных пунктами 3 и 4 настоящих Правил;

б) отсутствие сведений и (или) документов, указанных в пунктах 9 или 10 настоящих Правил;

в) наличие предложений о дальнейшем использовании объектов незавершенного строительства или результатов произведенных затрат.

12. При принятии решения об отказе в согласовании проекта решения о списании по основаниям, предусмотренными подпунктом «б» пункта 11 настоящих Правил, орган местного самоуправления, предприятия, учреждения города Чебоксары, в бухгалтерском учете которого учтен объект незавершенного строительства устраняет такое основание и повторно направляет проект решения о списании на согласование в порядке, предусмотренном настоящими Правилами и подпунктом «в» пункта 11 настоящих Правил, органом, принявшим решение об отказе в согласовании проекта решения о списании, в течение 10 календарных дней со дня принятия указанного решения подготавливается план мероприятий по дальнейшему использованию объектов незавершенного строительства или результатов произведенных затрат с указанием сроков реализации соответствующих мероприятий.

13. В случае невозможности реализации указанного в пункте 12 настоящих Правил плана мероприятий администрацией города Чебоксары принимается решение о списании в соответствии с пунктом 5 настоящих Правил.

14. Критерии невозможности реализации плана мероприятий, указанного в пункте 12 настоящих Правил, устанавливаются Министерством экономического развития Российской Федерации.

Администрация города Чебоксары
ПОСТАНОВЛЕНИЕ
от 29.12.2022 № 4672

О внесении изменений в Порядок учета бюджетных и денежных обязательств получателей средств бюджета города Чебоксары, утвержденный постановлением администрации города Чебоксары от 29.12.2021 № 2457

Руководствуясь приказом Министерства финансов Российской Федерации от 29 апреля 2022 года № 66н «О внесении изменений в Порядок учета бюджетных и денежных обязательств получателей средств федерального бюджета территориальными органами Федерального казначейства, утвержденный приказом Министерства финансов Российской Федерации от 30 октября 2020 года № 258н» и с целью приведения в соответствие с действующим законодательством Российской Федерации администрация города Чебоксары п о с т а н о в л я е т :

1. Внести в Порядок учета бюджетных и денежных обязательств получателей средств бюджета города Чебоксары, утвержденный постановлением администрации города Чебоксары от 29.12.2021 № 2457 (далее - Порядок), следующие изменения:

пункт 9 изложить в следующей редакции:

«9. Сведения о бюджетных обязательствах, возникших на основании документов-оснований, предусмотренных пунктами 1 - 5 и 8 графы 2 Перечня (далее - принятые бюджетные обязательства), формируются:

получателем бюджетных средств:

в части принятых бюджетных обязательств, возникших на основании документов-оснований, предусмотренных пунктами 1 - 4 графы 2 Перечня не позднее пяти рабочих дней со дня заключения муниципального контракта, договора (соглашения), указанных в названных пунктах графы 2 Перечня;

Управлением:

в части принятых бюджетных обязательств, возникших на основании документов-оснований, предусмотренных пунктами 5 и 8 графы 2 Перечня, одновременно с формированием Сведений о денежных обязательствах по данному бюджетному обязательству в соответствии с положениями, предусмотренными пунктами 22 и 23 Порядка.»;

абзац первый пункта 11 изложить в следующей редакции:

«11. Для внесения изменений в поставленное на учет бюджетное обязательство (аннулирования неисполненной части бюджетного обязательства) формируются Сведения о бюджетном обязательстве с указанием учетного номера бюджетного обязательства, в которое вносится изменение.»;

абзац первый пункта 25 изложить в следующей редакции:

«25. В случае положительного результата проверки Сведений о денежном обязательстве Управление присваивает учетный номер денежному обязательству (вносит в него изменения) и в день постановки на учет денежного обязательства (внесения изменений в денежное обязательство) направляет получателю бюджетных средств извещение о постановке на учет (изменении) денежного обязательства в Управлении, реквизиты которого установлены приложением № 13 к Порядку Минфина России (далее - Извещение о денежном обязательстве).»;

абзац первый пункта 26 изложить в следующей редакции:

«26. В случае отрицательного результата проверки Сведений о денежном обязательстве в отношении Сведений о денежных обязательствах, сформированных получателем бюджетных средств, Управление в день осуществления проверки возвращает получателю бюджетных средств копию представленных на бумажном носителе Сведений о денежном обязательстве с проставлением даты отказа, должности сотрудника Управления, его подписи, расшифровки подписи с указанием инициалов и фамилии, причины отказа;»;

в приложении № 3 к Порядку:

пункт 8 изложить в следующей редакции:

«

8. Документ, не определенный пунктами 1 - 7 настоящего перечня, в соответствии с которым возникает бюджетное обязательство получателя бюджетных средств: - закон, иной нормативный правовой акт, в соответствии с которыми возникают публичные нормативные обязательства (публичные обязательства), обязательства по уплате платежей в бюджет (не требующие заключения договора); - договор, расчет по которому в соответствии с законодательством Российской Федерации осуществляется наличными деньгами, если получателем бюджетных средств в Управление не направлены информация и документы по указанному договору для их включения в реестр контрактов; - договор на оказание услуг, выполнение работ, заключенный получателем бюджетных средств с физическим лицом, не являющимся индивидуальным предпринимателем; - акт сверки взаимных расчетов; - решение суда о расторжении муниципального контракта (договора); - уведомление об одностороннем отказе от исполнения муниципального контракта по истечении 30 дней со дня его размещения муниципальным заказчиком в реестре контрактов. Иной документ, в соответствии с которым возникает бюджетное обязательство получателя бюджетных средств	Авансовый отчет (ф. 0504505)
	Акт выполненных работ
	Акт приема-передачи
	Акт сверки взаимных расчетов
	Договор на оказание услуг, выполнение работ, заключенный получателем бюджетных средств с физическим лицом, не являющимся индивидуальным предпринимателем
	Заявление на выдачу денежных средств под отчет
	Заявление физического лица
	Решение суда о расторжении муниципального контракта (договора)
	Уведомление об одностороннем отказе от исполнения муниципального контракта по истечении 30 дней со дня его размещения муниципальным заказчиком в реестре контрактов
	Квитанция
	Приказ о направлении в командировку, с прилагаемым расчетом командировочных сумм
	Служебная записка
	Справка-расчет
	Счет
	Счет-фактура
	Товарная накладная (унифицированная форма № ТОРГ-12) (ф. 0330212)
	Универсальный передаточный документ
	Чек
	Иной документ, подтверждающий возникновение денежного обязательства по бюджетному обязательству получателя бюджетных средств

».

2. Настоящее постановление вступает в силу со дня его официального опубликования.

3. Контроль за исполнением настоящего постановления возложить на заместителя главы администрации города Чебоксары по экономическому развитию и финансам И. Н. Антонову.

Глава администрации города Чебоксары Д. В. Спирин

Администрация города Чебоксары
ПОСТАНОВЛЕНИЕ
от 29.12.2022 № 4673

Об утверждении Перечня мест на территории города Чебоксары, на которые запрещается возвращать животных без владельцев, и определении лиц, уполномоченных на принятие решений о возврате животных без владельцев на прежние места их обитания

В соответствии с Федеральным законом от 06.10.2003 № 131-ФЗ «Об общих принципах организации местного самоуправления в Российской Федерации», Федеральным законом от 14.07.2022 № 269-ФЗ «Об ответственном обращении с животными и о внесении изменений в отдельные законодательные акты Российской Федерации», руководствуясь Уставом муниципального образования города Чебоксары – столицы Чувашской Республики, принятым решением Чебоксарского городского Собрания депутатов от 30.11.2005 № 40, администрация города Чебоксары п о с т а н о в л я е т:

1. Утвердить Перечень мест на территории города Чебоксары, на которые запрещается возвращать животных без владельцев, согласно приложению к настоящему постановлению.

2. Определить ответственными лицами, уполномоченными на принятие решений о возврате животных без владельцев на прежние места их обитания, должностных лиц МКУ «Управление ЖКХ и благоустройства» г. Чебоксары:

директор;

заместитель директора по экологии.

3. Возврат животных без владельцев на прежнее место их обитания производить юридическим лицом (индивидуальным предпринимателем), осуществляющим отлов и содержание животных без владельцев в городе Чебоксары по контракту (договору), заключенному в соответствии с требованиями, предусмотренными законодательством Российской Федерации о контрактной системе в сфере закупок товаров, работ, услуг для обеспечения государственных и муниципальных нужд.

4. Настоящее постановление вступает в силу со дня его официального опубликования.

5. Контроль за исполнением настоящего постановления возложить на заместителя главы администрации города Чебоксары по вопросам ЖКХ А. С. Федорова.

Глава администрации города Чебоксары Д.В. Спирин

УТВЕРЖДЕН
постановлением администрации
города Чебоксары
от 29.12.2022 № 4673

Перечень
мест на территории города Чебоксары, на которые запрещается возвращать
животных без владельцев

детские и спортивные площадки;
общественные территории (парки, скверы, сады, стадионы, пляжи);
территории, прилегающие к многоквартирным жилым домам;
территории учреждений социальной сферы;
территории учреждений здравоохранения;
территории учреждений культуры и спорта;
территории образовательных учреждений;
территории торгово-развлекательных центров;
территории рынков, магазинов;
места, предназначенные для выгула домашних животных.

Администрация города Чебоксары
ПОСТАНОВЛЕНИЕ
от 29.12.2022 № 4674

Об утверждении Программы профилактики рисков причинения вреда (ущерба) охраняемым законом ценностям при осуществлении муниципального жилищного контроля на 2023 год

В соответствии с Федеральным законом от 31.07.2020 № 248-ФЗ «О государственном контроле (надзоре) и муниципальном контроле в Российской Федерации», постановлением Правительства Российской Федерации от 25.06.2021 № 990 «Об утверждении Правил разработки и утверждения контрольными (надзорными) органами программы профилактики рисков причинения вреда (ущерба) охраняемым законом ценностям» администрация города Чебоксары п о с т а н о в л я е т:

1. Утвердить Программу профилактики рисков причинения вреда (ущерба) охраняемым законом ценностям при осуществлении муниципального жилищного контроля согласно приложению к настоящему постановлению.

2. Должностным лицам администрации города Чебоксары, уполномоченным на осуществление муниципального жилищного контроля, обеспечить в пределах своей компетенции выполнение мероприятий Программы профилактики рисков причинения вреда (ущерба) охраняемым законом ценностям при осуществлении муниципального жилищного контроля на 2023 год.

3. Настоящее постановление вступает в силу со дня его официального опубликования.

4. Контроль за исполнением настоящего постановления оставляю за собой.

Глава администрации города Чебоксары Д.В. Спирин

УТВЕРЖДЕНА
постановлением администрации
города Чебоксары
от 29.12.2022 № 4674

**Программа профилактики
рисков причинения вреда (ущерба) охраняемым законом
ценностям при осуществлении муниципального жилищного контроля
на 2023 год**

Раздел 1. Анализ текущего состояния осуществления муниципального жилищного контроля, описание текущего уровня развития профилактической деятельности контрольных органов, характеристика проблем, на решение которых направлена Программа профилактики

1.1. Программа профилактики рисков причинения вреда (ущерба) охраняемым законом ценностям при осуществлении муниципального жилищного контроля на 2023 год (далее – программа профилактики) разработана в соответствии со статьей 44 Федерального закона от 31.07.2020 № 248-ФЗ «О государственном контроле (надзоре) и муниципальном контроле в Российской Федерации» (далее – Федеральный закон № 248-ФЗ), постановлением Правительства Российской Федерации от 25.06.2021 № 990 «Об утверждении Правил разработки и утверждения контрольными (надзорными) органами программы профилактики рисков причинения вреда (ущерба) охраняемым законом ценностям» в целях организации проведения в 2023 году администрацией города Чебоксары профилактики нарушений требований, установленных федеральными законами и принятыми в соответствии с ними иными нормативными правовыми актами Российской Федерации (далее – обязательные требования), предупреждения возможного нарушения подконтрольными субъектами обязательных требований и снижения рисков причинения ущерба охраняемым законом ценностям, разъяснения подконтрольным субъектам обязательных требований.

1.2. Профилактика рисков причинения вреда (ущерба) охраняемым законом ценностям проводится в рамках осуществления муниципального жилищного контроля на территории города Чебоксары.

1.3. Данные о результатах проведения Управлением муниципального контроля администрации города Чебоксары в 2022 году профилактических мероприятий.

В 2022 году органом муниципального жилищного контроля выполнялись все мероприятия, предусмотренные Программой профилактики рисков причинения вреда (ущерба) охраняемым законом ценностям при осуществлении муниципального жилищного контроля на 2022 год, утвержденной постановлением администрации города Чебоксары от 23.12.2021 № 2416.

На официальном сайте города Чебоксары (https://gcheb.cap.ru/branches/activities/municipaljnij-kontrolj/municipaljnij-zhilischnij-kontrolj) размещена вся необходимая и актуальная информация в соответствии с требованиями статьи 46 Федеральный закон № 248-ФЗ (100%).

В рамках осуществления профилактической деятельности на территории города Чебоксары в 2022 году объявлено 48 предостережений о недопустимости нарушения обязательных требований действующего законодательства.

За отчетный период исполнено управляющими организациями 43 предостережения о недопустимости нарушения обязательных требований, требований, установленных муниципальными правовыми актами (90%). По оставшимся предостережениям не вышел срок их исполнения.

Также должностными лицами органа муниципального жилищного контроля проведено 10 профилактических визитов, осуществлено 79 консультирований по вопросам, связанным с организацией и осуществлением муниципального жилищного контроля.

Муниципальными жилищными инспекторами ведется информативно-разъяснительная работа с контролируемыми лицами регулярно (оказывается консультативная помощь, даются разъяснения по вопросам соблюдения обязательных требований, в том числе в устной форме).

Раздел 2. Цели и задачи реализации программы профилактики

2.1. Целью программы профилактики является стимулирование добросовестного соблюдения обязательных требований всеми контролируемыми лицами; предупреждение нарушений контролируемыми лицами обязательных требований, включая устранение причин, факторов и условий, способствующих возможному нарушению обязательных требований; снижение административной нагрузки на контролируемые лица; снижение уровня ущерба охраняемым законом ценностям; создание условий для доведения обязательных требований контролируемых лиц, повышение информированности о способах их соблюдения.

2.2. Задачами программы профилактики являются укрепление системы профилактики рисков причинения вреда (ущерба) охраняемым законом ценностям, выявление причин, факторов и условий, способствующих нарушениям обязательных требований, разработка мероприятий, направленных на их устранение; повышение правосознания и правовой культуры контролируемых лиц.

2.3. Предметом муниципального жилищного контроля является соблюдение юридическими лицами, индивидуальными предпринимателями и гражданами обязательных требований в отношении муниципального жилищного фонда:

1) требований к использованию и сохранности жилищного фонда, в том числе требований к жилым помещениям, их использованию и содержанию, использованию и содержанию общего имущества собственников помещений в многоквартирных домах, порядку осуществления перевода жилого помещения в нежилое помещение и нежилого помещения в жилое в многоквартирном доме, порядку осуществления перепланировки и (или) переустройства помещений в многоквартирном доме;

2) требований к формированию фондов капитального ремонта;

3) требований к созданию и деятельности юридических лиц, индивидуальных предпринимателей, осуществляющих управление многоквартирными домами, оказывающих услуги и (или) выполняющих работы по содержанию и ремонту общего имущества в многоквартирных домах;

4) требований к предоставлению коммунальных услуг собственникам и пользователям помещений в многоквартирных домах и жилых домов;

5) правил изменения размера платы за содержание жилого помещения в случае оказания услуг и выполнения работ по управлению, содержанию и ремонту общего имущества в многоквартирном доме ненадлежащего качества и (или) с перерывами, превышающими установленную продолжительность;

6) правил содержания общего имущества в многоквартирном доме и правил изменения размера платы за содержание жилого помещения;

7) правил предоставления, приостановки и ограничения предоставления коммунальных услуг собственникам и пользователям помещений в многоквартирных домах и жилых домов;

8) требований энергетической эффективности и оснащенности помещений многоквартирных домов и жилых домов приборами учета используемых энергетических ресурсов;

9) требований к порядку размещения ресурсоснабжающими организациями, лицами, осуществляющими деятельность по управлению многоквартирными домами информации в системе;

10) требований к обеспечению доступности для инвалидов помещений в многоквартирных домах;

11) требований к предоставлению жилых помещений в наемных домах социального использования;

12) соблюдение (реализация) требований, содержащихся в разрешительных документах;

13) соблюдение требований документов, исполнение которых является необходимым в соответствии с законодательством Российской Федерации;

14) исполнение решений, принимаемых по результатам контрольных мероприятий.

Раздел 3. Перечень профилактических мероприятий, сроки (периодичность) их проведения

№ п/п	Наименование профилактических мероприятий	Сроки реализации	Контрольные параметры	Исполнители
Информирование				
1	Размещение на официальном сайте города Чебоксары в сети Интернет http://gcheb.cap.ru/ и поддержание в актуальном состоянии обязательной информации в соответствии со ст. 46 Федерального закона № 248-ФЗ	По мере необходимости	Своевременность подготовки и размещение актуальной информации	Главный специалист-эксперт отдела муниципального жилищного контроля Управления муниципального контроля администрации города Чебоксары
Объявление предостережения				
2	Объявление предостережения	В течение года	Правомерная выдача по мере необходимости	Муниципальные жилищные инспекторы
Консультирование				
3	Осуществление консультирования по вопросам, связанным с организацией и осуществлением муниципального жилищного контроля по телефонам (23-38-01, 23-38-02, 23-38-06, 23-38-07, 23-38-13)	В течение года	Своевременность (по мере необходимости)	Муниципальные жилищные инспекторы
Проведение профилактических визитов				
4	Профилактический визит в форме профилактической беседы по месту осуществления деятельности контролируемого	В течение года	Правомерное применение по мере необходимости	Муниципальные жилищные инспекторы

Раздел 4. Показатели результативности и эффективности программы профилактики

Для оценки мероприятий профилактики рисков причинения вреда (ущерба) охраняемым законом ценностям при осуществлении муниципального жилищного контроля и в целом программы профилактики по итогам календарного года с учетом достижения целей программы профилактики нарушений устанавливаются следующие отчетные показатели:

№ п/п	Отчетные показатели	Отчетные данные
		2023 г.
1.	Наличие информации, обязательной к размещению, на официальном сайте города Чебоксары в сети Интернет http://gcheb.cap.ru	%
2.	Количество выданных подконтрольным субъектам предостережений о недопустимости нарушения обязательных требований, требований, установленных муниципальными правовыми актами	% (к предыдущему периоду)
3.	Количество исполненных подконтрольными субъектами предостережений о недопустимости нарушения обязательных требований, требований, установленных муниципальными правовыми актами	% (к общему количеству выданных предостережений)
4.	Количество проведенных профилактических визитов	% (к предыдущему периоду)
5.	Количество проведенных консультирований	% (к предыдущему периоду)

Администрация города Чебоксары
ПОСТАНОВЛЕНИЕ
от 29.12.2022 № 4675

Об утверждении Программы профилактики рисков причинения вреда (ущерба) охраняемым законом ценностям при осуществлении муниципального земельного контроля на 2023 год

В соответствии с Федеральным законом от 31.07.2020 № 248-ФЗ «О государственном контроле (надзоре) и муниципальном контроле в Российской Федерации», постановлением Правительства Российской Федерации от 25.06.2021 № 990 «Об утверждении Правил разработки и утверждения контрольными (надзорными) органами программы профилактики рисков причинения вреда (ущерба) охраняемым законом ценностям» администрация города Чебоксары п о с т а н о в л я е т:

1. Утвердить Программу профилактики рисков причинения вреда (ущерба) охраняемым законом ценностям при осуществлении муниципального земельного контроля согласно приложению к настоящему постановлению.

2. Должностным лицам администрации города Чебоксары, уполномоченным на осуществление муниципального земельного контроля, обеспечить в пределах своей компетенции выполнение мероприятий Программы профилактики рисков причинения вреда (ущерба) охраняемым законом ценностям при осуществлении муниципального земельного контроля на 2023 год.

3. Настоящее постановление вступает в силу со дня его официального опубликования.

4. Контроль за исполнением настоящего постановления оставляю за собой.

Глава администрации города Чебоксары Д.В. Спирин

УТВЕРЖДЕНА
постановлением администрации
города Чебоксары
от 29.12.2022 № 4675

Программа профилактики рисков причинения вреда (ущерба) охраняемым законом ценностям при осуществлении муниципального земельного контроля на 2023 год

I. Общие положения

Программа профилактики рисков причинения вреда (ущерба) устанавливает порядок проведения профилактических мероприятий, направленных на предупреждение нарушений обязательных требований и (или) причинения вреда (ущерба) охраняемым законом ценностям, соблюдение которых оценивается при осуществлении муниципального земельного контроля на территории города Чебоксары.

II. Анализ текущего состояния осуществления вида контроля, описание текущего уровня развития профилактической деятельности контрольного (надзорного) органа, характеристика проблем, на решение которых направлена программа профилактики рисков причинения вреда

Программа профилактики рисков причинения вреда (ущерба) охраняемым законом ценностям при осуществлении муниципального земельного контроля на территории города Чебоксары на 2023 год (далее – Программа профилактики) разработана в соответствии со статьей 44 Федерального закона от 31 июля 2020 г. № 248-ФЗ «О государственном контроле (надзоре) и муниципальном контроле в Российской Федерации», постановлением Правительства Российской Федерации от 25 июня 2021 г. № 990 «Об утверждении Правил разработки и утверждения контрольными (надзорными) органами программы профилактики рисков причинения вреда (ущерба) охраняемым законом ценностям» в целях организации проведения в 2023 году администрацией города Чебоксары профилактики нарушений требований, установленных федеральными законами и принятыми в соответствии с ними иными нормативными правовыми актами Российской Федерации (далее – обязательные требования), предупреждения возможного нарушения подконтрольными субъектами обязательных требований и снижения рисков причинения ущерба охраняемым законом ценностям, разъяснения подконтрольным субъектам обязательных требований земельного законодательства в отношении объектов земельных отношений.

Профилактика рисков причинения вреда (ущерба) охраняемым законом ценностям проводится в рамках осуществления муниципального земельного контроля на территории города Чебоксары.

Программа профилактики реализуется в 2023 году и содержит описание текущего состояния подконтрольной сферы, проект плана мероприятий по профилактике нарушений на 2023 год, перечень профилактических мероприятий, сроки (периодичность) их проведения, показатели результативности и эффективности Программы профилактики.

III. Цели и задачи реализации программы профилактики рисков причинения вреда

Основными целями Программы профилактики являются:

1. Стимулирование добросовестного соблюдения обязательных требований всеми контролируемыми лицами.
2. Устранение условий, причин и факторов, способных привести к нарушениям обязательных требований и (или) причинению вреда (ущерба) охраняемым законом ценностям.
3. Создание условий для доведения обязательных требований до контролируемых лиц, повышение информированности о способах их соблюдения.
4. Предупреждение нарушений контролируемыми лицами обязательных требований, включая устранение причин, факторов и условий, способствующих возможному нарушению обязательных требований.
5. Снижение административной нагрузки на контролируемых лиц.
6. Снижение размера ущерба, причиняемого охраняемым законом ценностям.

Проведение профилактических мероприятий Программы профилактики направлено на решение следующих задач:

1. Укрепление системы профилактики нарушений рисков причинения вреда (ущерба) охраняемым законом ценностям.
2. Повышение правосознания и правовой культуры руководителей органов государственной власти, органов местного самоуправления, юридических лиц, индивидуальных предпринимателей и граждан.
3. Оценка возможной угрозы причинения, либо причинения вреда жизни, здоровью граждан, выработка и реализация профилактических мер, способствующих ее снижению.
4. Выявление факторов угрозы причинения, либо причинения вреда жизни, здоровью граждан, причин и условий, способствующих нарушению обязательных требований, определение способов устранения или снижения угрозы.
5. Оценка состояния подконтрольной среды и установление зависимости видов и интенсивности профилактических мероприятий от присвоенных контролируемым лицам уровней риска.

IV. Отчетные показатели реализации Программы профилактики

Мероприятия Программы **профилактики** представляют собой комплекс мер, направленных на достижение целей и решение основных задач Программы. Перечень мероприятий Программы на 2023 год, сроки (периодичность) их проведения и ответственные структурные подразделения приведены в Плане-графике мероприятий по профилактике нарушений на 2023 год (приложение).

V. Показатели результативности и эффективности Программы профилактики рисков причинения вреда

№ п/п	Наименование показателя	Величина
1.	Полнота информации, размещенной на официальном сайте города Чебоксары в сети «Интернет» в соответствии с частью 3 статьи 46 Федерального закона от 31 июля 2021 г. № 248-ФЗ «О государственном контроле (надзоре) и муниципальном контроле в Российской Федерации»	100 %
2.	Удовлетворенность контролируемых лиц и их представителей консультированием управлением муниципального контроля	100 % от числа обратившихся
3.	Количество выданных подконтрольным субъектам предостережений о недопустимости нарушения обязательных требований, требований, установленных муниципальными правовыми актами	Шт.
4.	Количество исполненных подконтрольными субъектами предостережений о недопустимости нарушения обязательных требований, требований, установленных муниципальными правовыми актами	%

Приложение
к Программе профилактики
рисков причинения вреда (ущерба)
охраняемым законом ценностям
при осуществлении муниципального
земельного контроля на территории
города Чебоксары на 2023 год

Таблица «План-график мероприятий по профилактике нарушений на 2023 год»

№ п/п	Наименование мероприятия	Сведения о мероприятии	Ответственный исполнитель	Срок исполнения
1.	Информирование	Орган муниципального земельного контроля осуществляет информирование контролируемых лиц и иных заинтересованных лиц по вопросам соблюдения обязательных требований.	Должностные лица отдела муниципального земельного контроля Управления муниципального контроля	В течение года
2.	Обобщение правоприменительной практики	Доклад о правоприменительной практике при осуществлении муниципального контроля готовится ежегодно до 1 марта года, следующего за отчетным, подлежит публичному обсуждению.	Должностные лица отдела муниципального земельного контроля Управления муниципального контроля	1 раз в год
3.	Объявление предостережения	При наличии у органа муниципального земельного контроля сведений о готовящихся или возможных нарушениях обязательных требований, а также о непосредственных нарушениях обязательных требований, если указанные сведения не соответствуют утвержденным индикаторам риска нарушения обязательных требований, орган муниципального земельного контроля объявляет контролируемому лицу предостережение о недопустимости нарушения обязательных требований и предлагает принять меры по обеспечению соблюдения обязательных требований.	Должностные лица отдела муниципального земельного контроля Управления муниципального контроля	В течение года

4.	Консультирование	Консультирование осуществляется должностными лицами отдела муниципального земельного контроля Управления муниципального контроля по телефону, в письменной форме, на личном приеме либо в ходе проведения профилактического мероприятия, контрольного мероприятия. Консультирование осуществляется по следующим вопросам: - разъяснение положений нормативных правовых актов, содержащих обязательные требования, оценка соблюдения которых осуществляется в рамках муниципального земельного контроля; - разъяснение положений нормативных правовых актов, регламентирующих порядок осуществления муниципального земельного контроля; - компетенция уполномоченного органа; - порядок обжалования действий (бездействия) муниципальных инспекторов.	Должностные лица отдела муниципального земельного контроля Управления муниципального контроля	В течение года
5.	Профилактический визит	Обязательный профилактический визит проводится в отношении объектов контроля, отнесенных к категории значительного риска и в отношении контролируемых лиц, впервые приступающих к осуществлению муниципального земельного контроля на территории города Чебоксары. Профилактический визит проводится инспектором в форме профилактической беседы по месту осуществления деятельности контролируемого лица либо путем использования видео-конференц-связи.	Должностные лица отдела муниципального земельного контроля Управления муниципального контроля	В течение года

Администрация города Чебоксары
ПОСТАНОВЛЕНИЕ
от 29.12.2022 № 4676

О внесении изменений в Перечень муниципальных услуг, предоставляемых администрацией города Чебоксары, предоставление которых осуществляется по принципу «одного окна» в многофункциональных центрах предоставления государственных и муниципальных услуг города Чебоксары, утверждённый постановлением администрации города Чебоксары от 03.07.2015 № 2198

В соответствии с Федеральным законом от 27.07.2010 № 210-ФЗ «Об организации предоставления государственных и муниципальных услуг», Федеральным законом от 06.10.2003 № 131-ФЗ «Об общих принципах организации местного самоуправления в Российской Федерации» администрация города Чебоксары п о с т а н о в л я е т:

1. Внести в Перечень муниципальных услуг, предоставляемых администрацией города Чебоксары, предоставление которых осуществляется по принципу «одного окна» в многофункциональных центрах предоставления государственных и муниципальных услуг города Чебоксары, утверждённый постановлением администрации города Чебоксары от 03.07.2015 № 2198, следующие изменения:

пункт 37 после слов «установления сервитутов» дополнить словами «, публичного сервитута»;

в пункте 38 «создания объекта индивидуального жилищного строительства» заменить словами «создание объекта индивидуального жилищного строительства».

2. Настоящее постановление вступает в силу со дня его официального опубликования.

3. Контроль за исполнением настоящего постановления возложить на заместителя главы администрации города – руководителя аппарата А.Н. Петрова.

Глава администрации города Чебоксары Д.В. Спирин

Администрация города Чебоксары
ПОСТАНОВЛЕНИЕ
от 29.12.2022 № 4677

О внесении изменения в Перечень муниципальных услуг, предоставление которых администрацией города Чебоксары в многофункциональных центрах предоставления государственных и муниципальных услуг по запросу о предоставлении нескольких государственных и (или) муниципальных услуг не осуществляется, утверждённый постановлением администрации города Чебоксары от 16.01.2019 № 47

В соответствии с Федеральным законом от 27.07.2010 № 210-ФЗ «Об организации предоставления государственных и муниципальных услуг», Федеральным законом от 06.10.2003 № 131-ФЗ «Об общих принципах организации местного самоуправления в Российской Федерации» администрация города Чебоксары п о с т а н о в л я е т:

1. Внести в Перечень муниципальных услуг, предоставление которых администрацией города Чебоксары в многофункциональных центрах предоставления государственных и муниципальных услуг по запросу о предоставлении нескольких государственных и (или) муниципальных услуг не осуществляется, утверждённый постановлением администрации города Чебоксары от 16.01.2019 № 47, изменение, дополнив пункт 7 после слов «установления сервитутов» словами «, публичного сервитута».

2. Настоящее постановление вступает в силу со дня его официального опубликования.

3. Контроль за исполнением настоящего постановления возложить на заместителя главы администрации – руководителя аппарата Петрова А.Н.

Глава администрации города Чебоксары Д.В. Спирин

Администрация города Чебоксары
ПОСТАНОВЛЕНИЕ
от 29.12.2022 № 4678

О внесении изменений в Перечень муниципальных услуг, предоставляемых администрацией города Чебоксары, утверждённый постановлением администрации города Чебоксары от 20.05.2016 № 1257

В соответствии с Федеральным законом от 27.07.2010 № 210-ФЗ «Об организации предоставления государственных и муниципальных услуг», Федеральным законом от 06.10.2003 № 131-ФЗ «Об общих принципах организации местного самоуправления в Российской Федерации» администрация города Чебоксары п о с т а н о в л я е т:

1. Внести в Перечень муниципальных услуг, предоставляемых администрацией города Чебоксары, утверждённый постановлением администрации города Чебоксары от 20.05.2016 № 1257, следующие изменения:

пункт 7 после слов «установления сервитутов» дополнить словами «, публичного сервитута»;

в пункте 41 слова «создания объекта индивидуального жилищного строительства» заменить словами «создание объекта индивидуального жилищного строительства».

2. Настоящее постановление вступает в силу со дня его официального опубликования.

3. Контроль за исполнением настоящего постановления возложить на заместителя главы администрации города – руководителя аппарата А.Н. Петрова.

Глава администрации города Чебоксары Д.В. Спирин

Администрация города Чебоксары
ПОСТАНОВЛЕНИЕ
от 29.12.2022 № 4679

Об утверждении документации по внесению изменений в проект межевания территории, ограниченной ул. Обиковской, ул. Башмачникова, утвержденный постановлением администрации города Чебоксары от 28.01.2021 № 131

В соответствии со статьей 45 Градостроительного кодекса Российской Федерации, Федеральным законом от 06.10.2003 № 131-ФЗ «Об общих принципах организации местного самоуправления в Российской Федерации», Уставом муниципального образования города Чебоксары – столицы Чувашской Республики, принятым решением Чебоксарского городского Собрания депутатов от 30.11.2005 № 40, решениями Чебоксарского городского Собрания депутатов от 23.12.2014 № 1787 «Об утверждении генерального плана Чебоксарского городского округа, разработанного ОАО «РосНИПИУрбанистики» в 2014 году, и об установлении границ населенных пунктов: п. Северный, п. Сосновка, п. Новые Лапсары, д. Чандрово, г. Чебоксары», от 03.03.2016 № 187 «Об утверждении Правил землепользования и застройки Чебоксарского городского округа, разработанных АО «РосНИПИУрбанистики» в 2015 году», постановлением администрации города Чебоксары от 15.03.2022 № 688 «О подготовке документации по внесению изменений в проект межевания территории, ограниченной ул. Обиковской, ул. Башмачникова, утвержденный постановлением администрации города Чебоксары от 28.01.2021 № 131», протоколом № 51 от 22.11.2022 и заключением № 51 о результатах публичных слушаний от 23.11.2022, опубликованным в газете «Чебоксарские новости» от 29.11.2022 № 133, на основании заявления Афанасьевой Фаины Федоровны от 29.11.2022 (вх. в адм. от 29.11.2022 № А-15169), администрация города Чебоксары п о с т а н о в л я е т:

1. Утвердить документацию по внесению изменений в проект межевания территории, ограниченной ул. Обиковской, ул. Башмачникова, утвержденный постановлением администрации города Чебоксары от 28.01.2021 № 131, согласно приложению к настоящему постановлению.

2. Управлению информации, общественных связей и молодежной политики администрации города Чебоксары опубликовать настоящее постановление в средствах массовой информации в течение семи дней со дня его подписания и разместить на официальном сайте города Чебоксары в сети «Интернет».

3. Настоящее постановление вступает в силу со дня его официального опубликования.

4. Контроль за исполнением настоящего постановления возложить на заместителя главы администрации города Чебоксары по вопросам архитектуры и градостроительства – начальника управления архитектуры и градостроительства Кучерявого И.Л.

Глава администрации города Чебоксары Д. В. Спирин

Полная версия постановления размещена на официальном сайте администрации города Чебоксары по ссылке: https://gcheb.cap.ru/doc/laws/2022/12/29/ruling-4679

Администрация города Чебоксары
ПОСТАНОВЛЕНИЕ
от 29.12.2022 № 4680

Об утверждении проекта межевания территории, ограниченной ул. Гремячевской, пер. Гремячевским, и о внесении изменений в постановление администрации города Чебоксары от 31.07.2017 № 1861

В соответствии со статьей 45 Градостроительного кодекса Российской Федерации, Федеральным законом от 06.10.2003 № 131-ФЗ «Об общих принципах организации местного самоуправления в Российской Федерации», Уставом муниципального образования города Чебоксары – столицы Чувашской Республики, принятым решением Чебоксарского городского Собрания депутатов от 30.11.2005 № 40, решениями Чебоксарского городского Собрания депутатов от 23.12.2014 № 1787 «Об утверждении генерального плана Чебоксарского городского округа, разработанного ОАО «РосНИПИУрбанистики» в 2014 году, и об установлении границ населенных пунктов: п. Северный, п. Сосновка, п. Новые Лапсары, д. Чандрово, г. Чебоксары», от 03.03.2016 № 187 «Об утверждении Правил землепользования и застройки Чебоксарского городского округа, разработанных АО «РосНИПИУрбанистики» в 2015 году», постановлением администрации города Чебоксары от 05.10.2021 № 1774 «О подготовке документации по планировке территории (проект межевания территории), ограниченной ул. Гремячевской, пер. Гремячевским», протоколом № 53 от 02.12.2022 и заключением № 53 о результатах публичных слушаний от 02.12.2022, опубликованным в газете «Чебоксарские новости» от 06.12.2022 № 136, на основании заявления Рыбина Евгения Павловича, действующего по доверенности от 15.07.2022 № 21 АА 1468860 от имени Рыбиной Ларисы Сергеевны от 05.12.2022 (вх. в адм. от 05.12.2022 № Р-15406), администрация города Чебоксары п о с т а н о в л я е т:

1. Утвердить проект межевания территории, ограниченной ул. Гремячевской, пер. Гремячевским, согласно приложению к настоящему постановлению.

2. Внести изменения в элемент планировочной структуры (квартала) № 73 проекта планировки территорий общего пользования в населенных пунктах Чебоксарского городского округа (г. Чебоксары, п. Северный, п. Сосновка, п. Н. Лапсары, д. Чандрово), утвержденного постановлением администрации города Чебоксары от 31.07.2017 № 1861, согласно приложению к настоящему постановлению.

3. Управлению информации, общественных связей и молодежной политики администрации города Чебоксары опубликовать настоящее постановление в средствах массовой информации в течение семи дней со дня его подписания и разместить на официальном сайте города Чебоксары в сети «Интернет».

4. Настоящее постановление вступает в силу со дня его официального опубликования.

5. Контроль за исполнением настоящего постановления возложить на заместителя главы администрации города Чебоксары по вопросам архитектуры и градостроительства – начальника управления архитектуры и градостроительства Кучерявого И.Л.

Глава администрации города Чебоксары Д.В. Спирин

Полная версия постановления размещена на официальном сайте администрации города Чебоксары по ссылке: https://gcheb.cap.ru/doc/laws/2022/12/29/ruling-4680

Администрация города Чебоксары
ПОСТАНОВЛЕНИЕ
от 29.12.2022 № 4681

Об утверждении документации по внесению изменений в проект межевания территории, ограниченной ул. Сосновской, берегом реки Волга, берегом реки Травянка, ул. Заречной, ул. Поселковой, утвержденный постановлением администрации города Чебоксары от 25.01.2021 № 93

В соответствии со статьей 45 Градостроительного кодекса Российской Федерации, Федеральным законом от 06.10.2003 № 131-ФЗ «Об общих принципах организации местного самоуправления в Российской Федерации», Уставом муниципального образования города Чебоксары – столицы Чувашской Республики, принятым решением Чебоксарского городского Собрания депутатов от 30.11.2005 № 40, решениями Чебоксарского городского Собрания депутатов от 23.12.2014 № 1787 «Об утверждении генерального плана Чебоксарского городского округа,

разработанного ОАО «РосНИПИУрбанистики» в 2014 году, и об установлении границ населенных пунктов: п. Северный, п. Сосновка, п. Новые Лапсары, д. Чандрово, г. Чебоксары», от 03.03.2016 № 187 «Об утверждении Правил землепользования и застройки Чебоксарского городского округа, разработанных АО «РосНИПИУрбанистики» в 2015 году», постановлением администрации города Чебоксары от 05.10.2021 № 1773 «О подготовке документации по внесению изменений в проект межевания территории, ограниченной ул. Сосновской, берегом реки Волга, берегом реки Травянка, ул. Заречной, ул. Поселковой, утвержденный постановлением администрации города Чебоксары от 25.01.2021 № 93», протоколом № 52 от 25.11.2022 и заключением № 52 о результатах публичных слушаний от 25.11.2022, опубликованным в газете «Чебоксарские новости» от 01.12.2022 № 134, на основании заявления Фомина Павла Александровича от 29.11.2022 (вх. в адм. от 29.11.2022 № Ф-15166) администрация города Чебоксары п о с т а н о в л я е т:

1. Утвердить документацию по внесению изменений в проект межевания территории, ограниченной ул. Сосновской, берегом реки Волга, берегом реки Травянка, ул. Заречной, ул. Поселковой, утвержденный постановлением администрации города Чебоксары от 25.01.2021 № 93, согласно приложению к настоящему постановлению.

2. Управлению информации, общественных связей и молодежной политики администрации города Чебоксары опубликовать настоящее постановление в средствах массовой информации в течение семи дней со дня его подписания и разместить на официальном сайте города Чебоксары в сети «Интернет».

3. Настоящее постановление вступает в силу со дня его официального опубликования.

4. Контроль за исполнением настоящего постановления возложить на заместителя главы администрации города Чебоксары по вопросам архитектуры и градостроительства – начальника управления архитектуры и градостроительства Кучерявого И.Л.

Глава администрации города Чебоксары Д.В. Спирин

Полная версия постановления размещена на официальном сайте администрации города Чебоксары по ссылке: https://gcheb.cap.ru/doc/laws/2022/12/29/ruling-4681

Администрация города Чебоксары
ПОСТАНОВЛЕНИЕ
от 29.12.2022 № 4687

Об утверждении административного регламента администрации города Чебоксары предоставления муниципальной услуги «Предоставление земельных участков, находящихся в муниципальной собственности либо государственная собственность на которые не разграничена, на торгах»

В соответствии с Федеральными законами от 06.10.2003 № 131-ФЗ «Об общих принципах организации местного самоуправления в Российской Федерации», от 27.07.2010 № 210-ФЗ «Об организации предоставления государственных и муниципальных услуг», Уставом муниципального образования города Чебоксары – столицы Чувашской Республики, принятым решением Чебоксарского городского Собрания депутатов Чувашской Республики от 30.11.2005 № 40, постановлением администрации города Чебоксары от 07.04.2022 № 1203 «Об утверждении Порядка разработки и утверждения административных регламентов предоставления муниципальных услуг и признании утратившими силу некоторых постановлений администрации города Чебоксары», в целях повышения качества предоставления муниципальной услуги администрация города Чебоксары п о с т а н о в л я е т:

1. Утвердить административный регламент администрации города Чебоксары предоставления муниципальной услуги «Предоставление земельных участков, находящихся в муниципальной собственности либо государственная собственность на которые не разграничена, на торгах» согласно приложению.

2. Признать утратившими силу:

постановление администрации города Чебоксары от 28.12.2018 № 2584 «Об утверждении административного регламента предоставления муниципальной услуги «Предоставление земельных участков, находящихся в муниципальной собственности, либо государственная собственность на которые не разграничена, на торгах»;

постановление администрации города Чебоксары от 16.12.2019 № 3100 «О внесении изменений в постановление администрации города Чебоксары от 28.12.2018 № 2584»;

пункт 1.6 постановления администрации города Чебоксары от 21.07.2020 № 1243 «О внесении изменений в некоторые постановления администрации города Чебоксары»;

пункт 2 постановления администрации города Чебоксары 27.04.2021 № 755 «О внесении изменений в некоторые постановления администрации города Чебоксары»;

постановление администрации города Чебоксары Чувашской Республики от 07.07.2021 № 1233 «О внесении изменений в постановление администрации города Чебоксары от 28.12.2018 № 2584»;

постановление администрации города Чебоксары Чувашской Республики от 25.11.2021 № 2103 «О внесении изменений в постановление администрации города Чебоксары от 28.12.2018 № 2584».

3. Настоящее постановление вступает в силу со дня его официального опубликования.

4. Контроль за выполнением настоящего постановления возложить на заместителя главы администрации города по вопросам архитектуры и градостроительства – начальника управления архитектуры и градостроительства Кучерявого И.Л.

Глава администрации города Чебоксары Д.В. Спирин

УТВЕРЖДЕН
постановлением администрации
города Чебоксары
от 29.12.2022 № 4687

АДМИНИСТРАТИВНЫЙ РЕГЛАМЕНТ
администрации города Чебоксары предоставления муниципальной услуги «Предоставление земельных участков, находящихся в муниципальной собственности либо государственная собственность на которые не разграничена, на торгах»

I. Общие положения

1.1. Предмет регулирования административного регламента

Административный регламент предоставления муниципальной услуги «Предоставление земельных участков, находящихся в муниципальной собственности либо государственная собственность на которые не разграничена, на торгах» (далее – Административный регламент) разработан в целях повышения качества предоставления муниципальной услуги, создания комфортных условий для участников отношений, возникающих при предоставлении муниципальной услуги, определяет сроки и последовательность действий (административных процедур) при осуществлении полномочий администрации города Чебоксары по предоставлению муниципальной услуги.

1.2. Круг заявителей

В качестве заявителей могут выступать физические и юридические лица, индивидуальные предприниматели.

В силу положений ст. 5 Земельного кодекса Российской Федерации заявителями на предоставление муниципальной услуги могут выступать иностранные граждане, лица без гражданства и иностранные юридические лица. Особенности

участия иностранных граждан, лиц без гражданства и иностранных юридических лиц в земельных и связанных с ними гражданско-правовых отношениях установлены в пункте 3 статьи 15, пункте 1 статьи 22, пункте 5 статьи 35, пункте 4 статьи 39.4 Земельного кодекса Российской Федерации.

С заявлением вправе обратиться представители заявителя, действующие в силу полномочий, основанных на оформленной в установленном законодательством Российской Федерации порядке доверенности, на указании федерального закона либо на акте уполномоченного на то государственного органа или органа местного самоуправления (далее - представитель заявителя).

1.3. Требование предоставления заявителю муниципальной услуги в соответствии с вариантом предоставления муниципальной услуги, соответствующим признакам заявителя, определенным в результате анкетирования, проводимого администрацией города Чебоксары (далее – профилирование), а также результата, за предоставлением которого обратился заявитель

Муниципальная услуга, а также результат, за предоставлением которого обратился заявитель (далее также – результат услуги), должны быть предоставлены заявителю в соответствии с вариантом предоставления муниципальной услуги (далее – вариант).

Вариант, в соответствии с которым заявителю будут предоставлены муниципальная услуга и результат, определяется в соответствии с Административным регламентом, исходя из признаков заявителя и показателей таких признаков.

II. Стандарт предоставления муниципальной услуги

2.1. Наименование муниципальной услуги

Муниципальная услуга имеет следующее наименование: «Предоставление земельных участков, находящихся в муниципальной собственности либо государственная собственность на которые не разграничена, на торгах».

2.2. Наименование органа, предоставляющего муниципальную услугу

Муниципальная услуга предоставляется администрацией города Чебоксары (далее также – администрация) и осуществляется через структурные подразделения – управление архитектуры и градостроительства администрации города Чебоксары (далее – Управление), Чебоксарский городской комитет по управлению имуществом (далее – Горкомимущество).

В соответствии с заключенным соглашением прием документов заявителей, связанных с предоставлением муниципальной услуги, осуществляется многофункциональными центрами предоставления государственных и муниципальных услуг (далее – МФЦ).

Информационное и техническое сопровождение муниципальной услуги осуществляется МБУ «Управление территориального планирования» города Чебоксары, МКУ «Земельное управление» города Чебоксары.

Возможность принятия МФЦ решения об отказе в приеме заявления и документов и (или) информации, необходимых для предоставления муниципальной услуги, не предусмотрена.

2.3. Результат предоставления муниципальной услуги

2.3.1. Результатом предоставления муниципальной услуги является:

направление заявителю проекта договора купли-продажи в случае проведения аукциона по продаже земельного участка в собственность за плату;

направление заявителю проекта договора аренды в случае предоставления земельного участка в аренду;

направление заявителю решения об отказе в предоставлении муниципальной услуги.

2.3.2. Документом, содержащим положительное решение о предоставлении муниципальной услуги, на основании которого заявителю предоставляется результат услуги, являются проект договора купли-продажи земельного участка или проект договора аренды земельного участка, содержащий следующие сведения:

дату;

номер;

информацию о принятом решении;

подпись должностного лица, принявшего решение.

Документом, содержащим решение об отказе в предоставлении муниципальной услуги, является уведомление об отказе в предоставлении муниципальной услуги, содержащее:

дату;

номер;

информацию о принятом решении;

основания для отказа и возможности их устранения;

подпись руководителя уполномоченного структурного подразделения.

Документы, являющиеся результатом предоставления муниципальной услуги, могут быть выданы по выбору заявителя (представителя заявителя) при личном посещении, направлены посредством почтовой связи, электронной почты.

В случае подачи заявления посредством Единого портала государственных и муниципальных услуг результат предоставления услуги по выбору заявителя может быть получен либо в форме электронного документа, подписанного усиленной квалифицированной электронной подписью уполномоченного должностного лица органа, ответственного

за предоставление услуги, в личном кабинете на Едином портале государственных и муниципальных услуг либо в администрации при личном посещении.

2.4. Срок предоставления муниципальной услуги

Срок предоставления муниципальной услуги – не более 120 календарных дней со дня поступления в администрацию города Чебоксары заявления о предоставлении муниципальной услуги.

Срок выдачи (направления) документов, являющихся результатом предоставления муниципальной услуги – 10 календарных дней со дня составления протокола о результатах аукциона.

Срок направления письменного уведомления о возможности предоставления муниципальной услуги (ответа заявителю), либо направление заявителю решения об отказе о предоставлении муниципальной услуги – 20 календарных дней.

Срок исправления допущенных опечаток и (или) ошибок в выданных в результате предоставления муниципальной услуги документах – 3 календарных дня со дня получения от заявителя письменного заявления об ошибке.

2.5. Правовые основания для предоставления муниципальной услуги

Перечень нормативных правовых актов, регулирующих предоставление муниципальной услуги, а также информация о порядке досудебного (внесудебного) обжалования решений и действий (бездействия) администрации города Чебоксары, МФЦ, их должностных лиц, муниципальных служащих администрации города Чебоксары, работников размещается на официальном сайте города Чебоксары в сети «Интернет», в федеральной государственной информационной системе «Федеральный реестр государственных и муниципальных услуг (функций)» (далее – Федеральный реестр государственных и муниципальных услуг), на Едином портале государственных и муниципальных услуг.

2.6. Исчерпывающий перечень документов, необходимых для предоставления муниципальной услуги

2.6.1. Сведения и документы, которые заявитель должен представить самостоятельно

Заявители представляют лично в администрацию или в МФЦ либо направляют почтовым отправлением или электронной почтой (при наличии электронной подписи) заявление о предоставлении земельного участка, находящегося в муниципальной собственности либо государственная собственность на которые не разграничена, на торгах по форме согласно приложению № 1 к Административному регламенту в 2 экз. (оригинал) (один экземпляр остается в администрации города Чебоксары, второй – у заявителя).

С заявлением вправе обратиться представитель заявителя, действующий в силу полномочий, основанных на оформленной в установленном законодательством Российской Федерации порядке доверенности, на указании федерального закона либо на акте уполномоченного на то государственного органа или органа местного самоуправления.

От имени юридического лица вправе обратиться представитель на основании доверенности, подтверждающей полномочия представителя юридического лица действовать от имени этого юридического лица (или копия доверенности, заверенная печатью (при наличии) и подписью руководителя этого юридического лица).

Заявление заполняется при помощи средств электронно-вычислительной техники или от руки разборчиво (печатными буквами) чернилами черного или синего цвета.

В заявлении указываются следующие обязательные характеристики:

1) полное и сокращенное наименование и организационно-правовая форма юридического лица;

2) фамилия, имя и отчество (при наличии), место жительства заявителя, реквизиты документа, удостоверяющего личность заявителя (для гражданина);

3) наименование и место нахождения заявителя (для юридического лица), а также государственный регистрационный номер записи о государственной регистрации юридического лица в едином государственном реестре юридических лиц и идентификационный номер налогоплательщика, за исключением случаев, если заявителем является иностранное юридическое лицо;

4) реквизиты решения об утверждении проекта межевания территории, если образование испрашиваемого земельного участка предусмотрено указанным проектом;

5) почтовый адрес и (или) адрес электронной почты для связи с заявителем;

6) контактный телефон;

7) сведения о земельном участке (адрес, местоположение, площадь, кадастровый номер);

8) согласие на обработку персональных данных в соответствии с федеральным законом «О персональных данных» – для физических лиц.

К заявлению о предоставлении муниципальной услуги прилагаются:

копия документа, удостоверяющего личность заявителя, являющегося физическим лицом, либо личность представителя физического или юридического лица;

копия документа, удостоверяющего права (полномочия) представителя физического или юридического лица, если с заявлением обращается представитель заявителя.

При представлении копий необходимо прикладывать также и оригиналы документов. В случае, если копии документов в установленном действующим законодательством порядке не заверены, после заверения их специалистом администрации либо специалистом МФЦ оригиналы возвращаются заявителям.

Заявление и документы на предоставление муниципальной услуги могут быть представлены заявителем с использованием информационно-коммуникационных технологий (в электронном виде), в том числе с использованием

Единого портала государственных и муниципальных услуг, государственной информационной системы обеспечения градостроительной деятельности (далее – ГИСОГД) с момента создания соответствующей информационной и телекоммуникационной инфраструктуры.

Заявление и документы, необходимые для предоставления муниципальной услуги, предоставляемые в форме электронных документов, подписываются в соответствии с требованиями Федерального закона «Об электронной подписи» и статьями 21.1 и 21.2 Федерального закона «Об организации предоставления государственных и муниципальных услуг».

2.6.2. Документы и сведения, которые заявитель вправе представить по собственной инициативе, так как они подлежат представлению в рамках межведомственного информационного взаимодействия

По собственной инициативе заявителем могут быть представлены выписки из Единого государственного реестра недвижимости на земельный участок и объект недвижимости, расположенный на нем.

В случае непредставления заявителем документов и сведений, указанных в настоящем пункте, специалистами уполномоченных структурных подразделений осуществляется межведомственное взаимодействие с органами, указанными в пункте 3.3.6.2 раздела III Административного регламента.

2.7. Исчерпывающий перечень оснований для отказа в приеме документов, необходимых для предоставления муниципальной услуги

Оснований для отказа в приеме документов, необходимых для предоставления муниципальной услуги, не предусмотрено.

2.8. Исчерпывающий перечень оснований для приостановления или отказа в предоставлении муниципальной услуги

2.8.1. Основания для приостановления предоставления муниципальной услуги действующим законодательством не предусмотрены.

2.8.2. Основаниями для отказа в предоставлении муниципальной услуги являются:

границы земельного участка подлежат уточнению в соответствии с требованиями Федерального закона «О государственной регистрации недвижимости»;

на земельный участок не зарегистрировано право государственной или муниципальной собственности, за исключением случаев, если такой земельный участок образован из земель или земельного участка, государственная собственность на которые не разграничена;

в отношении земельного участка в установленном законодательством Российской Федерации порядке не определены предельные параметры разрешенного строительства, реконструкции, за исключением случаев, если в соответствии с разрешенным использованием земельного участка не предусматривается возможность строительства зданий, сооружений;

в отношении земельного участка отсутствует информация о возможности подключения (технологического присоединения) объектов капитального строительства к сетям инженерно-технического обеспечения (за исключением сетей электроснабжения), за исключением случаев, если в соответствии с разрешенным использованием земельного участка не предусматривается возможность строительства зданий, сооружений;

в отношении земельного участка не установлено разрешенное использование или разрешенное использование земельного участка не соответствует целям использования земельного участка, указанным в заявлении о проведении аукциона;

земельный участок полностью расположен в границах зоны с особыми условиями использования территории, установленные ограничения использования земельных участков в которой не допускают использования земельного участка в соответствии с целями использования такого земельного участка, указанными в заявлении о проведении аукциона;

земельный участок не отнесен к определенной категории земель;

земельный участок предоставлен на праве постоянного (бессрочного) пользования, безвозмездного пользования, пожизненного наследуемого владения или аренды;

на земельном участке расположены здание, сооружение, объект незавершенного строительства, принадлежащие гражданам или юридическим лицам, за исключением случаев, если на земельном участке расположены сооружения (в том числе сооружения, строительство которых не завершено), размещение которых допускается на основании сервитута, публичного сервитута, или объекты, размещенные в соответствии со статьей 39.36 Земельного кодекса Российской Федерации, а также случаев проведения аукциона на право заключения договора аренды земельного участка, если в отношении расположенных на нем здания, сооружения, объекта незавершенного строительства принято решение о сносе самовольной постройки либо решение о сносе самовольной постройки или ее приведении в соответствие с установленными требованиями и в сроки, установленные указанными решениями, не выполнены обязанности, предусмотренные частью 11 статьи 55.32 Градостроительного кодекса Российской Федерации;

на земельном участке расположены здание, сооружение, объект незавершенного строительства, находящиеся в государственной или муниципальной собственности, и продажа или предоставление в аренду указанных здания, сооружения, объекта незавершенного строительства является предметом другого аукциона либо указанные здание, сооружение, объект незавершенного строительства не продаются или не передаются в аренду на этом аукционе

одновременно с земельным участком, за исключением случаев, если на земельном участке расположены сооружения (в том числе сооружения, строительство которых не завершено), размещение которых допускается на основании сервитута, публичного сервитута, или объекты, размещенные в соответствии со статьей 39.36 Земельного кодекса Российской Федерации;

земельный участок изъят из оборота, за исключением случаев, в которых в соответствии с федеральным законом изъятые из оборота земельные участки могут быть предметом договора аренды;

земельный участок ограничен в обороте, за исключением случая проведения аукциона на право заключения договора аренды земельного участка;

земельный участок зарезервирован для государственных или муниципальных нужд, за исключением случая проведения аукциона на право заключения договора аренды земельного участка на срок, не превышающий срока резервирования земельного участка;

земельный участок расположен в границах территории, в отношении которой заключен договор о ее комплексном развитии;

земельный участок в соответствии с утвержденными документами территориального планирования и (или) документацией по планировке территории предназначен для размещения объектов федерального значения, объектов регионального значения или объектов местного значения;

земельный участок предназначен для размещения здания или сооружения в соответствии с государственной программой Российской Федерации, государственной программой субъекта Российской Федерации или адресной инвестиционной программой;

в отношении земельного участка принято решение о предварительном согласовании его предоставления;

в отношении земельного участка поступило заявление о предварительном согласовании его предоставления или заявление о предоставлении земельного участка, за исключением случаев, если принято решение об отказе в предварительном согласовании предоставления такого земельного участка или решение об отказе в его предоставлении;

земельный участок является земельным участком общего пользования или расположен в границах земель общего пользования, территории общего пользования;

земельный участок изъят для государственных или муниципальных нужд, за исключением земельных участков, изъятых для государственных или муниципальных нужд в связи с признанием многоквартирного дома, который расположен на таком земельном участке, аварийным и подлежащим сносу или реконструкции;

заявление не соответствует требованиям пункта 2.6.1 Административного регламента, подано в иной уполномоченный орган или к заявлению не приложены документы, предусмотренные пунктом 2.6.1 Административного регламента;

непредставление необходимых для участия в аукционе документов или представление недостоверных сведений;

не поступление задатка на дату рассмотрения заявок на участие в аукционе;

подача заявки на участие в аукционе лицом, которое в соответствии с Земельным кодексом Российской Федерации и другими федеральными законами не имеет права быть участником конкретного аукциона, покупателем земельного участка или приобрести земельный участок в аренду;

наличие сведений о заявителе, об учредителях (участниках), о членах коллегиальных исполнительных органов заявителя, лицах, исполняющих функции единоличного исполнительного органа заявителя, являющегося юридическим лицом, в предусмотренном пунктом 8 статьи 39.12 Земельного кодекса Российской Федерации реестре недобросовестных участников аукциона.

2.8.3. Основанием для отказа в предоставлении муниципальной услуги при обращении за исправлением допущенных опечаток и ошибок в выданных в результате предоставления муниципальной услуги документах является:

отсутствие опечаток и (или) ошибок в выданных в результате предоставления муниципальной услуги.

2.9. Размер платы, взимаемой с заявителя при предоставлении муниципальной услуги, и способы ее взимания

Предоставление муниципальной услуги осуществляется без взимания государственной пошлины или иной платы.

2.10. Максимальный срок ожидания в очереди при подаче заявления о предоставлении муниципальной услуги и при получении результата предоставления муниципальной услуги

Время ожидания в очереди заявителя при подаче заявления и документов к нему и при получении результата предоставления муниципальной услуги не должно превышать 15 минут.

2.11. Срок и порядок регистрации заявления, в том числе в электронной форме

Заявление на предоставление муниципальной услуги регистрируется в администрации города Чебоксары в день поступления:

в системе электронного документооборота (далее – СЭД) с присвоением статуса «зарегистрировано»;

в автоматизированной системе многофункционального центра предоставления государственных и муниципальных услуг (далее – АИС МФЦ) с присвоением статуса «зарегистрировано».

Если заявление поступило после 16 часов, датой регистрации считается следующий рабочий день за днем поступления заявления.

В случае направления заявления посредством Единого портала государственных и муниципальных услуг с момента создания соответствующей информационной и телекоммуникационной инфраструктуры заявление регистрируется в автоматическом режиме в день поступления.

2.12. Требования к помещениям, в которых предоставляется муниципальная услуга

В помещении, в котором предоставляется муниципальная услуга, создаются словия для беспрепятственного доступа в него инвалидов в соответствии с законодательством Российской Федерации о социальной защите инвалидов. В местах предоставления муниципальной услуги предусматривается оборудование посадочных мест, создание условий для обслуживания маломобильных групп населения, в том числе оборудование пандусов, наличие удобной офисной мебели.

Помещения для предоставления муниципальной услуги снабжаются соответствующими табличками с указанием номера кабинета, названия соответствующего структурного подразделения, фамилий, имен, отчеств (при наличии), должностей специалистов, предоставляющих муниципальную услугу. Каждое помещение для предоставления муниципальной услуги оснащается телефоном, компьютером и принтером. Для ожидания приема гражданам отводятся места, оборудованные стульями, столами (стойками), письменными принадлежностями для возможности оформления документов.

Для свободного получения информации о фамилиях, именах, отчествах (при наличии) и должностях специалистов, предоставляющих муниципальную услугу, указанные должностные лица обеспечиваются личными нагрудными идентификационными карточками с указанием фамилии, имени, отчества (при наличии) и должности, крепящимися с помощью зажимов к одежде, либо настольными табличками аналогичного содержания.

Специалист, предоставляющий муниципальную услугу, обязан предложить заявителю воспользоваться стулом, находящимся рядом с рабочим местом данного специалиста.

Визуальная, текстовая информация о порядке предоставления муниципальной услуги размещается на информационном стенде структурного подразделения администрации города Чебоксары, на официальном сайте органа местного самоуправления, на Едином портале государственных и муниципальных услуг. Оформление визуальной, текстовой информации о порядке предоставления муниципальной услуги должно соответствовать оптимальному зрительному восприятию этой информации. Информационные стенды оборудуются в доступном для заявителей помещении.

2.13. Показатели доступности и качества муниципальной услуги

2.13.1. Показателями доступности муниципальной услуги являются:

обеспечение информирования о работе структурного подразделения администрации и предоставляемой муниципальной услуге (размещение информации на Едином портале государственных и муниципальных услуг);

ясность и качество информации, объясняющей порядок и условия предоставления муниципальной услуги (включая необходимые документы), информация о правах заявителя;

условия доступа к территории, зданию администрации (территориальная доступность, обеспечение пешеходной доступности (не более 10 минут пешком) от остановок общественного транспорта к зданию администрации, наличие необходимого количества парковочных мест);

обеспечение свободного доступа в здание администрации;

доступность электронных форм документов, необходимых для предоставления муниципальной услуги;

возможность подачи запроса на получение муниципальной услуги и документов в электронной форме;

предоставление муниципальной услуги в соответствии с вариантом предоставления муниципальной услуги;

организация предоставления муниципальной услуги через МФЦ.

2.13.2. Показателями качества муниципальной услуги являются:

комфортность ожидания и получения муниципальной услуги (оснащенные места ожидания, соответствие помещений санитарно-гигиеническим требованиям (освещенность, просторность, отопление и чистота воздуха), эстетическое оформление помещений);

компетентность специалистов, предоставляющих муниципальную услугу, в вопросах предоставления муниципальной услуги;

культура обслуживания (вежливость, тактичность, внимательность и готовность оказать эффективную помощь заявителю при возникновении трудностей);

строгое соблюдение стандарта и порядка предоставления муниципальной услуги;

эффективность и своевременность рассмотрения поступивших обращений по вопросам предоставления муниципальной услуги;

своевременное предоставление муниципальной услуги (отсутствие нарушений сроков предоставления муниципальной услуги);

удобство информирования заявителя о ходе предоставления муниципальной услуги, а также получения результата предоставления муниципальной услуги;

удовлетворенность заявителя качеством предоставления муниципальной услуги;

отсутствие жалоб.

2.14. Иные требования к предоставлению муниципальной услуги, в том числе учитывающие особенности предоставления муниципальных услуг в МФЦ и особенности предоставления муниципальных услуг в электронной форме

2.14.1. При предоставлении муниципальной услуги оказание иных услуг, необходимых и обязательных для предоставления муниципальной услуги, не предусмотрено.

2.14.2. Муниципальная услуга предоставляется в том числе через МФЦ. Предоставление муниципальной услуги в МФЦ осуществляется после однократного обращения заявителя с соответствующим запросом. Взаимодействие с органами, предоставляющими муниципальные услуги, осуществляется МФЦ без участия заявителя в соответствии с нормативными правовыми актами Российской Федерации и Чувашской Республики и соглашением.

Возможность получения муниципальной услуги в любом территориальном подразделении органа местного самоуправления, предоставляющего муниципальную услугу (экстерриториальный принцип), а также посредством запроса о предоставлении нескольких государственных и (или) муниципальных услуг в МФЦ, в соответствии со статьей 15.1 Федерального закона «Об организации предоставления государственных и муниципальных услуг» не предусмотрена.

2.14.3. Предоставление муниципальной услуги в электронной форме осуществляется с использованием следующих информационных систем:

Федеральный реестр государственных и муниципальных услуг;

Единый портал государственных и муниципальных услуг.

ГИСОГД с момента создания соответствующей информационной и телекоммуникационной инфраструктуры.

При предоставлении муниципальной услуги в электронной форме осуществляются:

предоставление в установленном порядке информации заявителям и обеспечение доступа заявителей к сведениям о муниципальной услуге;

подача заявления и иных документов, необходимых для предоставления муниципальной услуги, и прием таких заявления и документов;

анкетирование заявителя (предъявление заявителю перечня вопросов и исчерпывающего перечня вариантов ответов на указанные вопросы) в целях определения варианта муниципальной услуги, предусмотренного Административным регламентом, соответствующего признакам заявителя;

предъявление заявителю варианта предоставления муниципальной услуги, предусмотренного Административным регламентом;

получение заявителем сведений о ходе выполнения заявления о предоставлении муниципальной услуги;

получение результата предоставления муниципальной услуги;

осуществление оценки качества предоставления муниципальной услуги;

досудебное (внесудебное) обжалование решений и действий (бездействия) органа (организации), должностного лица органа (организации) либо муниципального служащего при предоставлении муниципальной услуги.

При обращении заявителя за предоставлением муниципальной услуги в электронной форме заявление подписывается усиленной квалифицированной подписью (в случае обращения юридического лица) или простой электронной подписью (в случае обращения физического лица) в соответствии с требованиями Федерального закона «Об электронной подписи» и требованиями Федерального закона «Об организации предоставления государственных и муниципальных услуг».

2.14.4. Предоставление муниципальной услуги отдельным категориям заявителей, объединенных общими признаками, в том числе в отношении результата муниципальной услуги, за получением которого они обратились, не предусмотрено.

III. Состав, последовательность и сроки выполнения административных процедур

3.1. Перечень вариантов предоставления муниципальной услуги

1. Предоставление земельных участков, находящихся в муниципальной собственности либо государственная собственность на которые не разграничена, на торгах.

2. Исправление допущенных опечаток и ошибок в выданных в результате предоставления муниципальной услуги документах.

3.2. Профилирование заявителя

Вариант предоставления муниципальной услуги определяется путем анкетирования заявителя в администрации города Чебоксары, МФЦ, а также посредством Единого портала государственных и муниципальных услуг.

На основании ответов заявителя на вопросы анкетирования определяется вариант предоставления муниципальной услуги.

Перечень признаков заявителей приведен в приложении № 2 к Административному регламенту.

3.3. Вариант 1. Предоставление земельных участков, находящихся в муниципальной собственности, либо государственная собственность на которые не разграничена, на торгах

3.3.1. Максимальный срок предоставления муниципальной услуги в соответствии с вариантом не должен превышать 120 календарных дней со дня регистрации заявления. Срок выдачи (направления) документов, являющихся результатом предоставления муниципальной услуги, не должен превышать 10 календарных дней со дня составления протокола о результатах аукциона.

3.3.2. Результатом предоставления муниципальной услуги являются:

направление заявителю специалистом соответствующего отдела МКУ «Земельное управление» города Чебоксары

в течение 3 календарных дней проекта договора купли-продажи в случае проведения аукциона по продаже земельного участка в собственность за плату;

направление заявителю специалистом соответствующего отдела МКУ «Земельное управление» города Чебоксары в течение 3 календарных дней проекта договора аренды в случае предоставления земельного участка в аренду;

направление заявителю специалистом МБУ «Управление территориального планирования» города Чебоксары в течение 20 календарных дней решения об отказе в предоставлении муниципальной услуги.

3.3.3. Оснований для отказа в приеме заявления и документов и (или) информации не предусмотрено.

3.3.4. Оснований для приостановления предоставления муниципальной услуги не предусмотрено.

3.3.5. Основания для отказа в предоставлении муниципальной услуги предусмотрены пунктом 2.8.2 раздела II Административного регламента.

3.3.6. Для предоставления муниципальной услуги осуществляются следующие административные процедуры:

прием и регистрация заявления и документов, необходимых для предоставления муниципальной услуги;

межведомственное информационное взаимодействие;

принятие решения о возможности предоставления муниципальной услуги или об отказе в предоставлении муниципальной услуги;

получение информации о возможности подключения (технологического присоединения) объектов капитального строительства к сетям инженерно-технического обеспечения (за исключением сетей электроснабжения) и подготовка пакета документов для проведения аукциона;

подготовка и организация аукциона по продаже земельного участка или аукциона на право заключения договора аренды земельного участка;

проведение аукциона по продаже земельного участка или аукциона на право заключения договора аренды земельного участка;

подготовка и выдача (направление) результата предоставления муниципальной услуги.

3.3.6.1. Для получения муниципальной услуги в администрацию представляются документы, указанные в пункте 2.6.1 раздела II Административного регламента. Указанные документы могут быть представлены заявителем посредством Единого портала государственных и муниципальных услуг, ГИСОГД с момента создания соответствующей информационной и телекоммуникационной инфраструктуры, МФЦ.

С заявлением и документами для получения муниципальной услуги также вправе обратиться представители указанных лиц, действующие в силу полномочий, оформленных в соответствии с законодательством Российской Федерации.

Установление личности заявителя может осуществляться в ходе личного приема в администрации, МФЦ посредством предъявления паспорта гражданина Российской Федерации либо иного документа, удостоверяющего личность, в соответствии с законодательством Российской Федерации или посредством идентификации и аутентификации с использованием информационных технологий, предусмотренных частью 18 статьи 14.1 Федерального закона от 27.07.2006 № 149-ФЗ «Об информации, информационных технологиях и о защите информации».

В случае подачи заявления на предоставление услуги через Единый портал государственных и муниципальных услуг установление личности заявителя может осуществляться посредством:

1) единой системы идентификации и аутентификации или иных государственных информационных систем, если такие государственные информационные системы в установленном Правительством Российской Федерации порядке обеспечивают взаимодействие с единой системой идентификации и аутентификации, при условии совпадения сведений о физическом лице в указанных информационных системах;

2) единой системы идентификации и аутентификации и единой информационной системы персональных данных, обеспечивающей обработку, включая сбор и хранение, биометрических персональных данных, их проверку и передачу информации о степени их соответствия предоставленным биометрическим персональным данным физического лица.

Срок регистрации заявления и документов, необходимых для предоставления муниципальной услуги, в администрации, МФЦ составляет 15 минут.

Возможность приема администрацией горда Чебоксары, МФЦ заявления и документов и (или) информации, необходимых для предоставления муниципальной услуги, по выбору заявителя независимо от места нахождения не предусмотрена.

3.3.6.2. Межведомственное информационное взаимодействие.

При предоставлении муниципальной услуги специалистом МБУ «Управление территориального планирования» города Чебоксары запрашиваются:

1) в Филиале ФГБУ Федеральная кадастровая палата Федеральной службы государственной регистрации, кадастра и картографии» по Чувашской Республике – выписка из Единого государственного реестра недвижимости об объекте недвижимости.

2) у правообладателей сетей инженерно-технического обеспечения – информация о возможности подключения (технологического присоединения) объектов капитального строительства к сетям инженерно-технического обеспечения (за исключением сетей электроснабжения).

Специалист МБУ «Управление территориального планирования» города Чебоксары в течение 2 календарных дней со дня поступления заявления и документов и (или) информации, необходимых для предоставления услуги, направляют

межведомственные запросы о предоставлении сведений, указанных в пункте 2.6.2 раздела II Административного регламента.

Межведомственный запрос направляется в форме электронного документа с использованием единой системы межведомственного электронного взаимодействия и подключаемых к ней региональных систем межведомственного электронного взаимодействия, а в случае отсутствия доступа к указанной системе – на бумажном носителе с соблюдением норм законодательства Российской Федерации о защите персональных данных.

Межведомственный запрос должен содержать следующие сведения:

наименование органа, направляющего межведомственный запрос;

наименование органа, в адрес которого направляется межведомственный запрос;

наименование муниципальной услуги, для предоставления которой необходимо представление документа и (или) информации, а также, если имеется, номер (идентификатор) такой услуги в реестре муниципальных услуг;

указание на положения нормативного правового акта, которыми установлено представление документа и (или) информации, необходимых для предоставления муниципальной услуги, и указание на реквизиты данного нормативного правового акта;

сведения, необходимые для представления документа и (или) информации, установленные Административным регламентом, а также сведения, предусмотренные нормативными правовыми актами как необходимые для представления таких документа и (или) информации;

контактная информация для направления ответа на межведомственный запрос;

дата направления межведомственного запроса;

фамилия, имя, отчество (при наличии) и должность лица, подготовившего и направившего межведомственный запрос, а также номер служебного телефона и (или) адрес электронной почты данного лица для связи;

информация о факте получения согласия, предусмотренного частью 5 статьи 7 Федерального закона «Об организации предоставления государственных и муниципальных услуг» (при направлении межведомственного запроса в случае, предусмотренном частью 5 статьи 7 Федерального закона «Об организации предоставления государственных и муниципальных услуг»).

Срок подготовки и направления ответа на межведомственный запрос для предоставления муниципальной услуги с использованием межведомственного информационного взаимодействия не может превышать 5 календарных дней со дня поступления межведомственного запроса в орган, в аспоряжении которого находятся документы и (или) информация, необходимые для предоставления муниципальной услуги, если иные сроки подготовки и направления ответа на межведомственный запрос не установлены федеральными законами, правовыми актами Правительства Российской Федерации и принятыми в соответствии с федеральными законами нормативными правовыми актами субъектов Российской Федерации.

3.3.6.3. Решение о предоставлении (об отказе в предоставлении) муниципальной услуги принимается на основании следующих критериев принятия решения:

отсутствие оснований для отказа в предоставлении муниципальной услуги, указанных в пункте 2.8.2 раздела II Административного регламента.

Срок принятия решения о предоставлении (об отказе в предоставлении) муниципальной услуги – не более 20 календарных дней с даты получения органом, предоставляющим муниципальную услугу, всех сведений, необходимых для принятия решения.

В случае отсутствия оснований для отказа в предоставлении муниципальной услуги, предусмотренных пунктом 2.8.2 раздела II Административного регламента, в срок не более чем 20 календарных дней с момента поступления заявления в администрацию специалист МБУ «Управление территориального планирования» города Чебоксары обеспечивает подготовку, подписание и направление уведомления о возможности предоставления муниципальной услуги (ответ заявителю).

В случае наличия оснований для отказа в предоставлении муниципальной услуги, предусмотренных пунктом 2.8.2 раздела II Административного регламента, в срок не более 20 календарных дней с момента поступления заявления в администрацию специалист МБУ «Управление территориального планирования» города Чебоксары обеспечивает подготовку, подписание и направление уведомления об отказе в предоставлении муниципальной услуги.

3.3.6.4. Получение информации о возможности подключения (технологического присоединения) объектов капитального строительства к сетям инженерно-технического обеспечения (за исключением сетей электроснабжения), и подготовка пакета документов для проведения аукциона

Специалист МБУ «Управление территориального планирования» города Чебоксары в течение 3 календарных дней с момента получения выписки из Единого государственного реестра недвижимости об объекте недвижимости (земельном участке) готовит и направляет правообладателям сетей инженерно-технического обеспечения (за исключением сетей электроснабжения) запрос о представлении информации, о возможности подключения (технологического присоединения) объектов капитального строительства к сетям инженерно-технического обеспечения (за исключением сетей электроснабжения).

Указанная информация подлежит представлению в администрацию города Чебоксары в течение 5 календарных дней со дня, следующего за днем получения такого запроса.

3.3.6.5. Подготовка и организация аукциона по продаже земельного участка или аукциона на право заключения договора аренды земельного участка.

Специалистом Горкомимущества, ответственным за проведение аукциона, в течение 15 календарных дней с момента поступления полного пакета документов из МБУ «Управление территориального планирования» города Чебоксары осуществляется подготовка проекта постановления о проведении аукциона и его утверждение (в срок не более чем два месяца со дня поступления Заявления).

В течение 10 календарных дней с момента утверждения постановления о проведении аукциона специалист Горкомимущества, ответственный за проведение аукциона, проводит рыночную оценку стоимости права аренды (собственности) земельного участка.

Организатор аукциона устанавливает время, место и порядок проведения аукциона, сроки подачи заявок на участие в аукционе, порядок внесения и возврата задатка, величину повышения начальной цены предмета аукциона («шаг аукциона»).

В течение 5 календарных дней с момента установления рыночной стоимости организатор аукциона размещает извещение о проведении аукциона в газете «Чебоксарские новости», на официальном сайте Российской Федерации www.torgi.gov.ru, а также на официальном сайте Горкомимущества в сети Интернет cgki@cap.ru не менее чем за 30 дней до даты их проведения.

Извещение о проведении аукциона должно содержать сведения:

1) об организаторе аукциона;

2) об уполномоченном органе и о реквизитах решения о проведении аукциона;

3) о месте, дате, времени и порядке проведения аукциона;

4) о предмете аукциона (в том числе о местоположении, площади и кадастровом номере земельного участка), правах на земельный участок, об ограничениях этих прав, о разрешенном использовании и принадлежности земельного участка к определенной категории земель, а также о максимально и (или) минимально допустимых параметрах разрешенного строительства объекта капитального строительства (за исключением случаев, если в соответствии с основным видом разрешенного использования земельного участка не предусматривается строительство здания, сооружения), о возможности подключения (технологического присоединения) объектов капитального строительства к сетям инженерно-технического обеспечения (за исключением сетей электроснабжения) (за исключением случаев, если в соответствии с основным видом разрешенного использования земельного участка не предусматривается строительство здания, сооружения);

5) о начальной цене предмета аукциона;

6) о «шаге аукциона»;

7) о форме заявки на участие в аукционе, порядке ее приема, об адресе места ее приема, о дате и времени начала и окончания приема заявок на участие в аукционе;

8) о размере задатка, порядке его внесения участниками аукциона и возврата им задатка, банковских реквизитах счета для перечисления задатка;

9) о сроке аренды земельного участка в случае проведения аукциона на право заключения договора аренды земельного участка;

10) о льготах по арендной плате в отношении земельного участка, включенного в перечень государственного имущества или перечень муниципального имущества, предусмотренные частью 4 статьи 18 Федерального закона от 24.07.2007 № 209-ФЗ «О развитии малого и среднего предпринимательства в Российской Федерации», если такие льготы установлены соответственно нормативными правовыми актами Правительства Российской Федерации, нормативными правовыми актами субъектов Российской Федерации, муниципальными правовыми актами;

11) об обязательстве по сносу здания, сооружения, объекта незавершенного строительства, которые расположены на земельном участке и в отношении которых принято решение о сносе самовольной постройки, в срок, не превышающий двенадцати месяцев;

12) об обязательстве по сносу здания, сооружения, объекта незавершенного строительства, которые расположены на земельном участке и в отношении которых принято решение о сносе самовольной постройки или ее приведении в соответствие с установленными требованиями, либо по представлению в орган местного самоуправления поселения, городского округа по месту нахождения самовольной постройки или в случае, если самовольная постройка расположена на межселенной территории, в орган местного самоуправления муниципального района утвержденной проектной документации по реконструкции самовольной постройки в целях ее приведения в соответствие с установленными требованиями в срок, не превышающий двенадцати месяцев;

13) об обязательстве по приведению в соответствие с установленными требованиями здания, сооружения, объекта незавершенного строительства, которые расположены на земельном участке и в отношении которых принято решение о сносе самовольной постройки или ее приведении в соответствие с установленными требованиями, в срок, не превышающий трех лет.

Обязательным приложением к размещенному на официальном сайте Российской Федерации www.torgi.gov.ru, а также на официальном сайте Горкомимущества в сети Интернет cgki@cap.ru извещению о проведении аукциона является проект договора купли-продажи или проект договора аренды земельного участка.

3.3.6.6. Проведение аукциона по продаже земельного участка или аукциона на право заключения договора аренды земельного участка.

Заявители представляют лично в отдел приватизации и арендных отношений Горкомимущества либо направляют почтовым отправлением в адрес Горкомимущества заявку в двух экземплярах (один экземпляр остается в отделе приватизации и арендных отношений Горкомимущества, второй – у заявителя). Заявка должна содержать согласие заинтересованного лица на участие в аукционе и его обязательства по выполнению условий аукциона и заключению договора аренды.

Заявка с приложением документов может быть представлена также представителем заявителя при наличии доверенности, оформленной в соответствии с законодательством Российской Федерации.

Для участия в аукционе заявители представляют в установленный в извещении о проведении аукциона срок следующие документы:

1) заявка на участие в аукционе по установленной в извещении о проведении аукциона форме с указанием банковских реквизитов счета для возврата задатка;

2) копии документов, удостоверяющих личность заявителя (для граждан);

3) надлежащим образом заверенный перевод на русский язык документов о государственной регистрации юридического лица в соответствии с законодательством иностранного государства в случае, если заявителем является иностранное юридическое лицо;

4) документы, подтверждающие внесение задатка.

Представление документов, подтверждающих внесение задатка, признается заключением соглашения о задатке.

Для участия в аукционе на право заключения договора аренды земельного участка, включенного в перечень государственного имущества или перечень муниципального имущества, предусмотренные частью 4 статьи 18 Федерального закона от 24.07.2007 № 209-ФЗ «О развитии малого и среднего предпринимательства в Российской Федерации», заявители декларируют свою принадлежность к субъектам малого и среднего предпринимательства путем представления в форме документа на бумажном носителе или в форме электронного документа сведений из единого реестра субъектов малого и среднего предпринимательства, ведение которого осуществляется в соответствии с указанным Федеральным законом, либо заявляют о своем соответствии условиям отнесения к субъектам малого и среднего предпринимательства в соответствии с частью 5 статьи 4 указанного Федерального закона.

Организатор аукциона не вправе требовать представление иных документов, за исключением документов, указанных в данном подразделе. Организатор аукциона в отношении заявителей – юридических лиц и индивидуальных предпринимателей запрашивает сведения, подтверждающие факт внесения сведений о заявителе в единый государственный реестр юридических лиц (для юридических лиц) или единый государственный реестр индивидуальных предпринимателей (для индивидуальных предпринимателей), в федеральном органе исполнительной власти, осуществляющем государственную регистрацию юридических лиц, физических лиц в качестве индивидуальных предпринимателей и крестьянских (фермерских) хозяйств.

Прием документов прекращается не ранее чем за 5 дней до дня проведения аукциона по продаже земельного участка, находящегося в муниципальной собственности, либо государственная собственность на который не разграничена, либо аукциона на право заключения договора аренды земельного участка, находящегося в муниципальной собственности, либо государственная собственность на который не разграничена.

Один заявитель вправе подать только одну заявку на участие в аукционе. Заявка на участие в аукционе, поступившая по истечении срока приема заявок, возвращается заявителю в день ее поступления. Заявитель имеет право отозвать принятую организатором аукциона заявку на участие в аукционе до дня окончания срока приема заявок, уведомив об этом в письменной форме организатора аукциона. Организатор аукциона обязан возвратить заявителю внесенный им задаток в течение 3 календарных дней со дня поступления уведомления об отзыве заявки. В случае отзыва заявки заявителем позднее дня окончания срока приема заявок задаток возвращается в порядке, установленном для участников аукциона.

Заявитель не допускается к участию в аукционе в следующих случаях:

1) непредставление необходимых для участия в аукционе документов или представление недостоверных сведений;

2) не поступление задатка на дату рассмотрения заявок на участие в аукционе;

3) подача заявки на участие в аукционе лицом, которое в соответствии с Земельным кодексом Российской Федерации и другими федеральными законами не имеет права быть участником конкретного аукциона, покупателем земельного участка или приобрести земельный участок в аренду;

4) наличие сведений о заявителе, об учредителях (участниках), о членах коллегиальных исполнительных органов заявителя, лицах, исполняющих функции единоличного исполнительного органа заявителя, являющегося юридическим лицом, в предусмотренном ст. 39.12 ЗК РФ реестре недобросовестных участников аукциона.

В указанных случаях организатор аукциона в течение 1 календарного дня направляет заявителю решение об отказе в предоставлении муниципальной услуги.

Организатор аукциона ведет протокол рассмотрения заявок на участие в аукционе, который должен содержать сведения о заявителях, допущенных к участию в аукционе и признанных участниками аукциона, датах подачи заявок, внесенных задатках, а также сведения о заявителях, не допущенных к участию в аукционе, с указанием причин отказа в допуске к участию в нем.

Заявитель, признанный участником аукциона, становится участником аукциона с даты подписания организатором аукциона протокола рассмотрения заявок. Протокол рассмотрения заявок на участие в аукционе подписывается организатором аукциона не позднее чем в течение 1 календарного дня со дня их рассмотрения и размещается на официальном сайте не позднее чем на следующий день после дня подписания протокола.

Организатор аукциона обязан вернуть заявителю, не допущенному к участию в аукционе, внесенный им задаток в течение 3 календарных дней со дня оформления протокола приема заявок на участие в аукционе.

В случае, если на основании результатов рассмотрения заявок на участие в аукционе принято решение об отказе в допуске к участию в аукционе всех заявителей или о допуске к участию в аукционе и признании участником аукциона только одного заявителя, аукцион признается несостоявшимся.

В случае, если аукцион признан несостоявшимся и только один заявитель признан участником аукциона, уполномоченный орган в течение 10 календарных дней со дня подписания протокола, указанного в данном подразделе, обязан направить заявителю три экземпляра подписанного проекта договора купли-продажи или проекта договора аренды земельного участка. При этом договор купли-продажи земельного участка заключается по начальной цене предмета аукциона, а размер ежегодной арендной платы или размер первого арендного платежа по договору аренды земельного участка определяется в размере, равном начальной цене предмета аукциона.

В случае, если по окончании срока подачи заявок на участие в аукционе подана только одна заявка на участие в аукционе или не подано ни одной заявки на участие в аукционе, аукцион признается несостоявшимся. Если единственная заявка на участие в аукционе и заявитель, подавший указанную заявку, соответствуют всем требованиям и указанным в извещении о проведении аукциона условиям аукциона, уполномоченный орган в течение 10 календарных дней со дня рассмотрения указанной заявки обязан направить заявителю три экземпляра подписанного проекта договора купли-продажи или проекта договора аренды земельного участка. При этом договор купли-продажи земельного участка заключается по начальной цене предмета аукциона, а размер ежегодной арендной платы или размер первого арендного платежа по договору аренды земельного участка определяется в размере, равном начальной цене предмета аукциона.

Результаты аукциона оформляются протоколом, который составляет организатор аукциона. Протокол о результатах аукциона составляется в двух экземплярах, один из которых передается победителю аукциона, а второй остается у организатора аукциона. В протоколе указываются:

1) сведения о месте, дате и времени проведения аукциона;

2) предмет аукциона, в том числе сведения о местоположении и площади земельного участка;

3) сведения об участниках аукциона, о начальной цене предмета аукциона, последнем и предпоследнем предложениях о цене предмета аукциона;

4) наименование и место нахождения (для юридического лица), фамилия, имя и отчество (при наличии), место жительства (для гражданина) победителя аукциона и иного участника аукциона, который сделал предпоследнее предложение о цене предмета аукциона;

5) сведения о последнем предложении о цене предмета аукциона (цена приобретаемого в собственность земельного участка, размер ежегодной арендной платы или размер первого арендного платежа).

Протокол о результатах аукциона размещается на официальном сайте в течение 1 календарного дня со дня подписания данного протокола. Победителем аукциона признается участник аукциона, предложивший наибольшую цену за земельный участок или наибольший размер ежегодной арендной платы за земельный участок.

В течение 3 календарных дней со дня подписания протокола о результатах аукциона организатор аукциона обязан возвратить задатки лицам, участвовавшим в аукционе, но не победившим в нем. В случае, если в аукционе участвовал только один участник или при проведении аукциона не присутствовал ни один из участников аукциона, либо в случае, если после троекратного объявления предложения о начальной цене предмета аукциона не поступило ни одного предложения о цене предмета аукциона, которое предусматривало бы более высокую цену предмета аукциона, аукцион признается несостоявшимся.

Оформленный протокол о результатах аукциона (далее – Протокол) в течение 1 календарного дня направляется Организатором аукциона в МКУ «Земельное управление» города Чебоксары для выдачи заявителю результата муниципальной услуги с полным пакетом документов на земельный участок.

3.3.6.7. Подготовка и выдача (направление) результата предоставления муниципальной услуги.

В течение 3 календарных дней с момента поступления в МКУ «Земельное управление» города Чебоксары пакета документов о проведении аукциона специалист отдела земельных отношений вносит в проект договора купли-продажи земельного участка соответствующие сведения на основании Протокола (в случае проведения аукциона по продаже земельного участка, находящегося в муниципальной собственности, либо государственная собственность на который не разграничена) и согласовывает его с начальником отдела земельных отношений, начальником юридического отдела и начальником МКУ «Земельное управление» города Чебоксары; специалист отдела аренды вносит в проект договора аренды земельного участка соответствующие сведения на основании Протокола (в случае проведения аукциона на право заключения договора аренды земельного участка, находящегося в муниципальной собственности, либо государственная собственность на который не разграничена) и согласовывает его с начальником отдела аренды, начальником юридического отдела и начальником МКУ «Земельное управление» города Чебоксары, а затем передают соответствующий проект договора для подписания заместителю председателя Чебоксарского городского комитета по управлению имуществом (по доверенности от имени администрации города Чебоксары) и заверения печатью

администрации города Чебоксары. Заместитель председателя Горкомимущества в течение 3 календарных дней подписывает и передает соответствующий проект договора в МКУ «Земельное управление» города Чебоксары.

В течение 1 календарного дня с момента поступления в МКУ «Земельное управление» города Чебоксары подписанного заместителем председателя Горкомимущества соответствующего договора специалист отдела земельных отношений либо отдела аренды МКУ «Земельное управление» города Чебоксары присваивает номер и дату договора купли-продажи либо договора аренды земельного участка, о чем производит запись в журнале регистрации договоров купли-продажи земельных участков с физическими или юридическими лицами, либо договоров аренды земельного участка соответственно.

В течение 3 календарных дней специалист соответствующего отдела МКУ «Земельное управление» города Чебоксары направляет победителю аукциона или единственному принявшему участие в аукционе его участнику три экземпляра подписанного договора купли-продажи или договора аренды земельного участка (в десятидневный срок со дня составления протокола о результатах аукциона).

Проекты договоров, указанные в настоящем подразделе Административного регламента, выдаются заявителю или направляются ему по адресу, содержащемуся в его заявлении об участии в аукционе. В случае выдачи результата предоставления муниципальной услуги лично на руки заявитель или его представитель (в случае, если за получением результата обращается представитель заявителя) расписывается в соответствующем журнале регистрации и выдачи договоров, с указанием даты и расшифровки подписи.

3.3.7. Необходимость получения дополнительных сведений от заявителя для предоставления муниципальной услуги не предусмотрена.

3.3.8. Предоставление муниципальной услуги в упреждающем (проактивном) режиме не предусмотрено.

3.4. Вариант 2. Исправление допущенных опечаток и ошибок в выданных в результате предоставления муниципальной услуги документах

3.4.1. Максимальный срок предоставления муниципальной услуги в соответствии с вариантом составляет 3 календарных дня со дня получения заявления об ошибке.

3.4.2. Результатом предоставления муниципальной услуги является замена документов либо внесение исправлений в документы в случае выявления допущенных опечаток и (или) ошибок либо письменное уведомление об отсутствии таких опечаток и (или) ошибок.

3.4.3. Оснований для отказа в приеме заявления не предусмотрено.

3.4.4. Оснований для приостановления предоставления муниципальной услуги не предусмотрено.

3.4.5. Основанием для отказа в предоставлении муниципальной услуги является установление факта отсутствия опечаток и (или) ошибок в выданных в результате предоставления муниципальной услуги.

3.4.6. Для получения муниципальной услуги заявитель представляет в администрацию заявление в произвольной форме об исправлении опечаток и (или) ошибок.

Срок регистрации заявления составляет 15 минут.

3.4.7. Критерием принятия решения о предоставлении муниципальной услуги в соответствии с вариантом является установление факта наличия либо отсутствия опечаток и (или) ошибок в выданных в результате предоставления муниципальной услуги документах.

В случае выявления допущенных опечаток и (или) ошибок в выданных в результате предоставления муниципальной услуги документах специалист администрации осуществляет замену указанных документов в срок, не превышающий 3 календарных дней со дня получения заявления об ошибке.

В случае отсутствия опечаток и (или) ошибок в выданных в результате предоставления муниципальной услуги документах специалист администрации письменно сообщает заявителю об отсутствии таких опечаток и (или) ошибок в срок, не превышающий 3 календарных дней со дня получения заявления об ошибке.

Возможность предоставления результата муниципальной услуги по выбору заявителя независимо от его места жительства или места пребывания не предусмотрена.

3.4.8. В случае самостоятельного выявления органом местного самоуправления, предоставляющим муниципальную услугу, допущенных опечаток и (или) ошибок в выданных в результате предоставления муниципальной услуги документах, специалист администрации в срок, не превышающий 1 календарного дня с момента обнаружения ошибки, уведомляет заявителя о необходимости замены указанных документов.

3.5. Особенности выполнения административных процедур в электронной форме

При предоставлении муниципальной услуги в электронной форме, в том числе через Единый портал государственных и муниципальных услуг, осуществляются следующие административные процедуры:

предоставление информации заявителям и обеспечение доступа заявителей к сведениям о муниципальной услуге;

прием и регистрация заявления и документов, необходимых для предоставления муниципальной услуги;

взаимодействие с органами (организациями), участвующими в предоставлении муниципальной услуги;

предоставление заявителю сведений о ходе выполнения запроса о предоставлении муниципальной услуги;

выдача заявителю результата предоставления муниципальной услуги, если иное не установлено Федерального закона «Об организации предоставления государственных и муниципальных услуг».

3.5.1. Информирование о порядке предоставления муниципальной услуги осуществляется посредством размещения сведений на Едином портале государственных и муниципальных услуг, официальном сайте города Чебоксары в сети «Интернет».

Заявитель имеет возможность получения информации по вопросам, входящим в компетенцию администрации города Чебоксары, посредством размещения вопроса в разделе «Интерактивная приемная» на официальном сайте города Чебоксары в сети «Интернет».

3.5.2. В случае поступления документов в электронной форме специалист, осуществляющий прием документов, в день поступления проверяет действительность электронной подписи, переводит документы в бумажную форму (распечатывает), заверяет соответствие распечатанных документов электронным документам, и дальнейшая работа с ними ведется как с документами заявителя, поступившими в письменном виде.

3.5.3. Информационное взаимодействие уполномоченного структурного подразделения с органами (организациями), участвующими в предоставлении муниципальной услуги, с целью получения сведений, необходимых для предоставления муниципальной услуги, осуществляется в соответствии с пунктом 3.3.6.2 подраздела 3.3 Административного регламента.

3.5.4. В случае поступления заявления о предоставлении муниципальной услуги в форме электронного документа, в том числе с использованием Единого портала государственных и муниципальных услуг, обеспечивается возможность направления заявителю:

сведений о поступившем заявлении о предоставлении муниципальной услуги, включая информацию о дате и времени его поступления и регистрации, а также о ходе рассмотрения заявления о предоставлении муниципальной услуги;

уведомления о результатах рассмотрения документов, необходимых для предоставления услуги, содержащее сведения о принятии положительного решения о предоставлении услуги и возможности получить результат предоставления услуги либо мотивированный отказ в предоставлении услуги.

Уведомление о завершении выполнения органом местного самоуправления указанных действий направляется заявителю в срок, не превышающий 1 календарного дня после завершения соответствующего действия, на адрес электронной почты или с использованием средств Единого портала государственных и муниципальных услуг в личный кабинет по выбору заявителя.

3.5.5. Если иное не предусмотрено законодательством Российской Федерации, документ, являющийся результатом предоставления муниципальной услуги, направляется заявителю с использованием информационно-телекоммуникационных технологий (в электронном виде), в том числе с использованием Единого портала государственных и муниципальных услуг.

В качестве результата предоставления услуги заявителю обеспечивается по его выбору возможность получения:

а) электронного документа, подписанного уполномоченным должностным лицом с использованием усиленной квалифицированной электронной подписи;

б) документа на бумажном носителе, подтверждающего содержание электронного документа, направленного органом (организацией), в МФЦ;

в) информации из государственных информационных систем в случаях, предусмотренных законодательством Российской Федерации.

В случае если федеральными законами или принимаемыми в соответствии с ними нормативными правовыми актами не установлено требование о необходимости составления документа исключительно на бумажном носителе, заявителю обеспечивается возможность выбрать вариант получения результата предоставления услуги в форме электронного документа, подписанного уполномоченным должностным лицом с использованием усиленной квалифицированной электронной подписи, независимо от формы или способа обращения за услугой.

Возможность получения результата предоставления услуги в форме электронного документа или документа на бумажном носителе обеспечивается заявителю в течение срока действия результата предоставления услуги (в случае если такой срок установлен нормативными правовыми актами Российской Федерации).

3.6. Особенности выполнения административных процедур в МФЦ

В соответствии с соглашением МФЦ осуществляет следующие административные процедуры:

информирование (консультирование) заявителей о порядке предоставления муниципальной услуги в МФЦ;

прием и регистрация заявления и документов, необходимых для предоставления муниципальной услуги;

выдача результата предоставления муниципальной услуги.

3.6.1. Информирование заявителя осуществляется следующими способами:

а) посредством привлечения средств массовой информации, а также путем размещения информации на официальных сайтах и информационных стендах многофункциональных центров;

б) при обращении заявителя в МФЦ в устной форме, по телефону, в письменной форме или в форме электронного документа, через официальный сайт МФЦ в сети «Интернет».

При устном личном обращении специалист МФЦ, осуществляющий информирование (консультирование), регистрирует обращение заявителя в АИС МФЦ, присваивая статус «Консультация». Специалист МФЦ отвечает на вопросы заявителя о муниципальной услуге, устанавливает наличие у заявителя документов, необходимых для

предоставления муниципальной услуги, выдает необходимые информационные материалы (перечень документов, памятку и др.).

При получении сообщений, направленных электронной почтой в адрес МФЦ, или заполненной формы вопроса с сайта МФЦ, содержащей запрос заявителя, специалист МФЦ информирует заявителя по интересующему вопросу. Ответ на письмо, направленное в электронной форме, должен содержать дату и время получения сообщения, неизмененный текст оригинального сообщения, подробный и исчерпывающий ответ на запрос, имя и фамилию ответившего специалиста МФЦ, его должность, контактный телефон.

В случае, если для подготовки ответа требуется более продолжительное время, работник МФЦ, осуществляющий индивидуальное устное консультирование по телефону, может предложить заявителю:

изложить обращение в письменной форме (ответ направляется Заявителю в соответствии со способом, указанным в обращении);

назначить другое время для консультаций.

К составлению ответов на запрос могут привлекаться другие должностные лица, компетентные в вопросе, одержащемся в обращении. По вопросам, не входящим в компетенцию МФЦ, данные обращения в день получения таких обращений направляются специалистом МФЦ по подведомственности в электронном виде.

Продолжительность индивидуального устного информирования (консультирования) составляет не более 15 минут.

3.6.2. В ходе приема заявления и документов, необходимых для предоставления муниципальной услуги, специалист МФЦ производит проверку представленного заявления с приложением документов на наличие необходимых документов согласно перечню, указанному в пункте 2.6.1 раздела II Административного регламента, проверяет правильность заполнения Заявления, полноту и достоверность содержащихся в них сведений. Специалист МФЦ проверяет также документы на наличие подчисток, приписок, зачеркнутых слов и иных, не оговоренных в них исправлений, на наличие повреждений, которые могут повлечь к неправильному истолкованию содержания документов.

В случае выявления в ходе приема несоответствия документов установленным требованиям специалист МФЦ в устной форме предлагает представить недостающие документы и (или) внести необходимые исправления. Если заявитель настаивает на приеме документов, специалист по приему документов осуществляет прием документов.

В случае представления документов представителем заявителя уполномоченному лицу необходимо представить документ, удостоверяющий личность, и документ, подтверждающий полномочия представителя.

Установление личности заявителя может осуществляться в ходе личного приема посредством предъявления паспорта гражданина Российской Федерации либо иного документа, удостоверяющего личность, в соответствии с законодательством Российской Федерации или посредством идентификации и аутентификации с использованием информационных технологий, предусмотренных частью 18 статьи 14.1 Федерального закона от 27.07.2006 № 149-ФЗ «Об информации, информационных технологиях и о защите информации».

Специалист МФЦ, ответственный за прием и регистрацию документов, фиксирует обращения заявителей в АИС МФЦ. После регистрации готовит расписку о принятии документов, согласие на обработку персональных данных (далее – расписка) в 3-х экземплярах (1 экземпляр выдает заявителю, 2-й с Заявлением и принятым пакетом документов направляется в течение 1 календарного дня в администрацию, 3-й остается в МФЦ) в соответствии с действующими правилами ведения учета документов.

В случае приема документов в будние дни после 16.00 или в субботу днем начала срока предоставления муниципальной услуги будет являться рабочий день, следующий за днем принятия заявления с приложенными документами.

3.6.3. При наличии в заявлении о предоставлении муниципальной услуги указания выдаче результатов оказания услуги через МФЦ администрация передает документы в МФЦ для последующей выдачи заявителю (представителю).

Документ, являющийся результатом предоставления муниципальной услуги, выдается заявителям либо их представителям при наличии полномочий, оформленных в соответствии с действующим законодательством, специалистом МФЦ, ответственным за выдачу документов, при предъявлении ими расписки о принятии документов.

Специалист МФЦ, ответственный за выдачу документов, фиксирует выдачу конечного результата предоставления услуги в разделе расписки «выдача результата» своей подписью и подписью заявителя с указанием даты выдачи результата и в АИС МФЦ.

IV. Формы контроля за исполнением Административного регламента

4.1. Порядок осуществления текущего контроля за соблюдением и исполнением ответственными должностными лицами положений Административного регламента и иных нормативных правовых актов, устанавливающих требования к предоставлению муниципальной услуги, а также принятием ими решений

Текущий контроль за соблюдением и исполнением положений Административного регламента и иных нормативных правовых актов, устанавливающих требования к предоставлению муниципальной услуги, осуществляет заместитель главы администрации города по вопросам архитектуры и градостроительства – начальник управления архитектуры и градостроительства, заместитель главы администрации – председатель Горкомимущества, курирующие предоставление муниципальной услуги, путем проверки своевременности, полноты и качества выполнения процедур при предоставлении муниципальной услуги.

4.2. Порядок и периодичность осуществления плановых и внеплановых проверок полноты и качества предоставления муниципальной услуги, в том числе порядок и формы контроля за полнотой и качеством предоставления муниципальной услуги

Контроль полноты и качества предоставления муниципальной услуги включает в себя проведение плановых и внеплановых проверок, выявление и устранение нарушений административных процедур и сроков их выполнения, предусмотренных Административным регламентом.

Периодичность проведения проверок носит плановый характер (осуществляется на основании утвержденного плана работы) и внеплановый характер (по конкретному обращению). При проверке рассматриваются все вопросы, связанные с предоставлением муниципальной услуги (комплексные проверки), или вопросы, связанные с исполнением той или иной административной процедуры (тематические проверки).

Плановые и внеплановые проверки полноты и качества предоставления муниципальной услуги организуются на основании распоряжений администрации города Чебоксары, приказов управления архитектуры и градостроительства администрации города Чебоксары.

Внеплановые проверки проводятся в связи с проверкой устранения ранее выявленных нарушений Административного регламента, а также в случае получения обращений (жалоб) заявителей на решения и действия (бездействие) должностных лиц администрации, муниципальных служащих, предоставляющих муниципальную услугу.

4.3. Ответственность должностных лиц структурных подразделений за решения и действия (бездействие), принимаемые (осуществляемые) в ходе предоставления муниципальной услуги

Должностные лица, муниципальные служащие администрации, ответственные за предоставление муниципальной услуги, несут персональную ответственность за соблюдение порядка предоставления муниципальной услуги.

Персональная ответственность должностных лиц, муниципальных служащих администрации, ответственных за предоставление муниципальной услуги, закрепляется в их должностных инструкциях в соответствии с требованиями законодательства Российской Федерации.

4.4. Положения, характеризующие требования к порядку и формам контроля за предоставлением муниципальной услуги, в том числе со стороны граждан, их объединений и организаций

Контроль со стороны граждан, их объединений и организаций осуществляется путем участия в опросах (в том числе электронных), форумах и анкетировании по вопросам удовлетворенности полнотой и качеством предоставления муниципальной услуги, соблюдения положений Административного регламента, сроков и последовательности административных процедур и административных действий, предусмотренных Административным регламентом.

V. Досудебный (внесудебный) порядок обжалования решений и действий (бездействия) органа, предоставляющего муниципальную услугу, а также его должностных лиц, муниципальных служащих, МФЦ, его работников, а также организаций, предусмотренных частью 1.1 статьи 16 Федерального закона «Об организации предоставления государственных и муниципальных услуг», их работников

5.1. Способы информирования заявителей о порядке досудебного (внесудебного) обжалования

Заявитель вправе обжаловать решения и действия (бездействие) органа местного самоуправления, предоставляющего муниципальную услугу, его должностных лиц либо муниципальных служащих, МФЦ, его работников, а также организаций, предусмотренных частью 1.1 статьи 16 Федерального закона «Об организации предоставления государственных и муниципальных услуг», их работников при предоставлении муниципальной услуги в досудебном (внесудебном) порядке.

Информацию о порядке подачи и рассмотрения жалобы заявители могут получить на информационном стенде в структурном подразделении администрации города Чебоксары, МФЦ, организации, предусмотренной частью 1.1 статьи 16 Федерального закона «Об организации предоставления государственных и муниципальных услуг», на Едином портале государственных и муниципальных услуг, на официальном сайте органа местного самоуправления, в ходе личного приема, а также по телефону, электронной почте.

Для получения информации о порядке подачи и рассмотрения жалобы заявитель вправе обратиться в администрацию города Чебоксары:

в устной форме;

в форме электронного документа;

по телефону;

в письменной форме.

5.2. Формы и способы подачи жалобы

Жалоба в администрацию может быть направлена по почте, через МФЦ, в электронном виде с использованием сети «Интернет», официального сайта органа местного самоуправления, Единого портала государственных и муниципальных услуг, портала федеральной информационной системы, обеспечивающей процесс досудебного (внесудебного) обжалования решений и действий (бездействия), совершенных при предоставлении государственных и муниципальных услуг уполномоченным органом (далее – информационная система досудебного (внесудебного) обжалования), а также может быть принята при личном приеме заявителя.

Жалоба (приложение № 3 к Административному регламенту) в соответствии Федеральным законом «Об организации предоставления государственных и муниципальных услуг» должна содержать:

наименование органа местного самоуправления, должностного лица органа местного самоуправления либо муниципального служащего, МФЦ, его руководителя и (или) работника, организации, предусмотренной частью 1.1 статьи 16 Федерального закона «Об организации предоставления государственных и муниципальных услуг», её руководителя и (или) работника, решения и действия (бездействие) которых обжалуются;

фамилию, имя, отчество (последнее – при наличии), сведения о месте жительства заявителя – физического лица либо наименование, сведения о месте нахождения заявителя – юридического лица, а также номер (номера) контактного телефона, адрес (адреса) электронной почты (при наличии) и почтовый адрес, по которым должен быть направлен ответ заявителю;

сведения об обжалуемых решениях и действиях (бездействии) органа местного самоуправления, его должностного лица либо муниципального служащего, МФЦ, его аботника, организации, предусмотренной частью 1.1 статьи 16 Федерального закона «Об организации предоставления государственных и муниципальных услуг», её работника;

доводы, на основании которых заявитель не согласен с решением и действием (бездействием) органа местного самоуправления, его должностного лица либо муниципального служащего, МФЦ, его работника, организации, предусмотренной частью 1.1 статьи 16 Федерального закона «Об организации предоставления государственных и муниципальных услуг», её работника. Заявителем могут быть представлены документы (при наличии), подтверждающие доводы заявителя, либо их копии.

В случае, если жалоба подается через представителя заявителя, также представляется документ, подтверждающий полномочия на осуществление действий от имени заявителя.

В случае подачи жалобы при личном приеме заявитель представляет документ, удостоверяющий его личность, в соответствии с законодательством Российской Федерации. При подаче жалобы в электронной форме документы, подтверждающие полномочия на осуществление действий от имени заявителя, могут быть представлены в форме электронных документов, подписанных электронной подписью, вид которой предусмотрен законодательством Российской Федерации, при этом документ, удостоверяющий личность заявителя, не требуется.

Приложение № 1
к Административному регламенту
администрации города Чебоксары

Главе администрации города Чебоксары
_____
_____
(Ф.И.О. гражданина)
_____
(паспортные данные гражданина)
_____
(адрес заявителя
_____
и (или) адрес электронной почты)
_____
контактный телефон _____

заявление

Прошу провести аукцион по продаже земельного участка/права на заключение договора аренды земельного участка (выбрать нужное), с кадастровым номером _____, площадью _____ кв. м., расположенного по адресу: _____
для _____(цель использования)

Приложение:
1. _____
2. _____
3. _____

_____ _____
подпись заявителя фамилия, имя, отчество заявителя

«_____» _____ 20__ г.

Настоящим заявлением я _____
_____
(фамилия, имя, отчество (при наличии)

даю согласие на обработку персональных данных в соответствии с Федеральным законом от 27.07.2006 № 152-ФЗ «О персональных данных».

_____ _____ _____
(дата) (подпись) (расшифровка подписи)

Приложение № 2
к Административному регламенту
администрации города Чебоксары

Перечень признаков заявителей

Признак заявителя	№	Значения признака заявителя
Статус заявителя	1	Физические лица, в том числе индивидуальные предприниматели, юридические лица, желающие оформить земельные участки, находящиеся в муниципальной собственности, либо государственная собственность на которые не разграничена, на торгах

Приложение № 3
к Административному регламенту
администрации города Чебоксары

Главе администрации города Чебоксары
от _____
Ф.И.О., полностью

_____,
зарегистрированного (-ой) по адресу:
_____
_____
телефон _____

ЖАЛОБА
на действия (бездействия) или решения, осуществленные (принятые)
в ходе предоставления муниципальной услуги

_____
(наименование структурного подразделения, должность, Ф.И.О. должностного лица администрации, на которое подается жалоба)

1. Предмет жалобы (краткое изложение обжалуемых действий (бездействий) или решений)

_____
_____
_____

2. Причина несогласия (основания, по которым лицо, подающее жалобу, несогласно с действием (бездействием) или решением со ссылками на пункты административного регламента, либо статьи закона)

_____
_____

3. Приложение: (документы, либо копии документов, подтверждающие изложенные обстоятельства)

_____
_____
_____

Способ получения ответа (нужное подчеркнуть):
- при личном обращении;
- посредством почтового отправления на адрес, указанного в заявлении;
- посредством электронной почты _____.

_____ _____
подпись заявителя фамилия, имя, отчество заявителя

«___»_____20_____г.

Администрация города Чебоксары
ПОСТАНОВЛЕНИЕ
от 29.12.2022 № 4703

Об установлении и изменении муниципальных маршрутов регулярных перевозок города Чебоксары

В соответствии с Федеральным законом от 06.10.2003 № 131-ФЗ «Об общих принципах организации местного самоуправления в Российской Федерации», Федеральным законом от 13.07.2015 № 220-ФЗ «Об организации регулярных перевозок пассажиров и багажа автомобильным транспортом и городским наземным электрическим транспортом в Российской Федерации и о внесении изменений в отдельные законодательные акты Российской Федерации», Положением об организации регулярных перевозок пассажиров и багажа автомобильным транспортом и городским наземным электрическим транспортом на территории муниципального образования города Чебоксары, утвержденным решением Чебоксарского городского Собрания депутатов от 22.09.2016 № 446, документом планирования регулярных перевозок пассажиров и багажа автомобильным и наземным электрическим транспортом в городе Чебоксары на 2017-2022 годы, утвержденным постановлением администрации города Чебоксары от 11.09.2017 № 2123, администрация города Чебоксары п о с т а н о в л я е т:

1. Изменить муниципальный автобусный маршрут регулярных перевозок города Чебоксары № 7 «Альгешево – поселок Энергетиков – лицей № 4» с 30 декабря 2022 года.

2. Установить муниципальный автобусный маршрут регулярных перевозок города Чебоксары № 7Э «поселок Энергетиков – Медицинский центр» с 30 декабря 2022 года.

3. Настоящее постановление вступает в силу со дня его официального опубликования.

4. Контроль за исполнением настоящего постановления возложить на заместителя главы администрации города Чебоксары по вопросам ЖКХ А.С. Федорова.

Глава администрации города Чебоксары Д.В. Спирин

Администрация города Чебоксары
РАСПОРЯЖЕНИЕ
от 26.12.2022 № 723-р

О выплате именных стипендий главы администрации города Чебоксары для одаренных и талантливых детей и молодежи

В соответствии с Указом Президента Чувашской Республики от 06.03.2002 № 51 «О мерах по усилению государственной поддержки молодых граждан в Чувашской Республике», постановлением администрации города Чебоксары от 21.11.2018 № 2233 «Об именных стипендиях главы администрации города Чебоксары для одаренных и талантливых детей и молодежи», а также протоколом заседания отборочной комиссии по назначению именных стипендий главы администрации города Чебоксары для одаренных и талантливых детей и молодежи от 15.12.2022 № 1:

1. Назначить на 2023 год стипендии следующим представителям одаренной и талантливой молодежи:

1.1. Обучающимся в общеобразовательных учреждениях, подведомственных управлению образования администрации города Чебоксары:

Архиповой Полине Алексеевне, обучающейся муниципального бюджетного общеобразовательного учреждения «Средняя общеобразовательная школа № 20» города Чебоксары Чувашской Республики;

Бодровой Ксении Константиновне, обучающейся муниципального бюджетного общеобразовательного учреждения «Средняя общеобразовательная школа № 37» муниципального образования города Чебоксары – столицы Чувашской Республики;

Вастеевой Анастасии Алексеевне, обучающейся муниципального автономного общеобразовательного учреждения «Средняя общеобразовательная школа № 59» города Чебоксары Чувашской Республики;

Вейт Юлии Александровне, обучающейся муниципального бюджетного общеобразовательного учреждения «Гимназия № 1» города Чебоксары Чувашской Республики;

Вершининой Мирославе Маратовне, обучающейся муниципального бюджетного общеобразовательного учреждения «Гимназия № 2» города Чебоксары Чувашской Республики;

Владимирову Максиму Владимировичу, обучающемуся муниципального бюджетного общеобразовательного учреждения «Средняя общеобразовательная школа № 45» муниципального образования города Чебоксары – столицы Чувашской Республики;

Гаврилову Ивану Александровичу, обучающемуся муниципального бюджетного общеобразовательного учреждения «Гимназия № 1» города Чебоксары Чувашской Республики;

Григорьевой Дарье Эдуардовне, обучающейся муниципального бюджетного общеобразовательного учреждения «Средняя общеобразовательная школа № 37» города Чебоксары Чувашской Республики;

Даниловой Виктории Евгеньевне, обучающейся муниципального автономного общеобразовательного учреждения «Гимназия № 5» города Чебоксары Чувашской Республики;

Еремеевой Варваре Александровне, обучающейся муниципального бюджетного общеобразовательного учреждения «Средняя общеобразовательная школа № 57» города Чебоксары Чувашской Республики;

Ефимовой Дарье Сергеевне, обучающейся муниципального бюджетного общеобразовательного учреждения «Кадетская школа» города Чебоксары Чувашской Республики;

Ефимову Игорю Андреевичу, обучающемуся муниципального автономного общеобразовательного учреждения «Средняя общеобразовательная школа № 1» города Чебоксары Чувашской Республики;

Зуевой Софье Евгеньевне, обучающейся муниципального бюджетного общеобразовательного учреждения «Средняя общеобразовательная школа № 63» города Чебоксары Чувашской Республики;

Ивановой Кристине Владимировне, обучающейся муниципального бюджетного общеобразовательного учреждения «Гимназия № 1» города Чебоксары Чувашской Республики;

Ивановой Милане Ивановне, обучающейся муниципального бюджетного общеобразовательного учреждения «Средняя общеобразовательная школа № 36» муниципального образования города Чебоксары – столицы Чувашской Республики;

Иванову Владиславу Евгеньевичу, обучающемуся муниципального бюджетного общеобразовательного учреждения «Средняя общеобразовательная школа № 18» города Чебоксары Чувашской Республики;

Короткову Егору Сергеевичу, обучающемуся муниципального бюджетного общеобразовательного учреждения «Средняя общеобразовательная школа № 37» муниципального образования города Чебоксары – столицы Чувашской Республики;

Курепиной Татьяне Анатольевне, обучающейся муниципального автономного общеобразовательного учреждения «Лицей № 3» города Чебоксары Чувашской Республики;

Лаврентьевой Полине Александровне, обучающейся муниципального бюджетного общеобразовательного учреждения «Средняя общеобразовательная школа № 45» города Чебоксары Чувашской Республики;

Митрофановой Екатерине Валерьевне, обучающейся муниципального бюджетного общеобразовательного учреждения «Средняя общеобразовательная школа № 37» муниципального образования города Чебоксары – столицы Чувашской Республики;

Михайловой Варваре Валентиновне, обучающейся муниципального автономного общеобразовательного учреждения «Средняя общеобразовательная школа № 65» города Чебоксары Чувашской Республики;

Мясниковой Ксении Петровне, обучающейся муниципального автономного общеобразовательного учреждения «Средняя общеобразовательная школа № 1» города Чебоксары Чувашской Республики;

Петровой Александре Владимировне, обучающейся муниципального бюджетного общеобразовательного учреждения «Средняя общеобразовательная школа № 27» города Чебоксары Чувашской Республики;

Петровой Евгении Владимировне, обучающейся муниципального бюджетного общеобразовательного учреждения «Средняя общеобразовательная школа № 27» города Чебоксары Чувашской Республики;

Петрову Александру Сергеевичу, обучающемуся муниципального бюджетного общеобразовательного учреждения «Средняя общеобразовательная школа № 22 имени Героя Н.Ф. Гаврилова» города Чебоксары Чувашской Республики;

Пугачеву Игорю Сергеевичу, обучающемуся муниципального бюджетного общеобразовательного учреждения «Гимназия № 46» города Чебоксары Чувашской Республики;

Семеновой Марии Олеговне, обучающейся муниципального бюджетного общеобразовательного учреждения «Лицей № 44» города Чебоксары Чувашской Республики;

Семеновой Яне Алексеевне, обучающейся муниципального бюджетного общеобразовательного учреждения «Гимназия № 2» города Чебоксары Чувашской Республики;

Сергеевой Анне Александровне, обучающейся муниципального автономного общеобразовательного учреждения «Гимназия № 5» города Чебоксары Чувашской Республики;

Спиридоновой Арине Валерьевне, обучающейся муниципального бюджетного общеобразовательного учреждения «Гимназия № 1» города Чебоксары Чувашской Республики;

Трифоновой Ульяне Николаевне, обучающейся муниципального бюджетного общеобразовательного учреждения «Средняя общеобразовательная школа № 37» города Чебоксары Чувашской Республики;

Трофимовой Екатерине Петровне, обучающейся муниципального автономного общеобразовательного учреждения «Средняя общеобразовательная школа № 1» города Чебоксары Чувашской Республики;

Федоровой Дарье Александровне, обучающейся муниципального бюджетного общеобразовательного учреждения «Средняя общеобразовательная школа № 17» города Чебоксары Чувашской Республики;

Яковлеву Антону Александровичу, обучающемуся муниципального бюджетного общеобразовательного учреждения «Средняя общеобразовательная школа № 55» города Чебоксары Чувашской Республики;

Яковлеву Илье Александровичу, обучающемуся муниципального бюджетного общеобразовательного учреждения «Средняя общеобразовательная школа № 55» муниципального образования города Чебоксары – столицы Чувашской Республики.

1.2. Обучающимся в профессиональных образовательных организациях и образовательных организациях высшего образования, членам общественных объединений, действующих на территории города Чебоксары:

Андрееву Денису Александровичу, студенту федерального государственного бюджетного образовательного учреждения высшего образования «Чувашский государственный университет им. И.Н. Ульянова»;

Апатиной Анне Денисовне, студенту федерального государственного бюджетного образовательного учреждения высшего образования «Чувашский государственный университет им. И.Н. Ульянова»;

Артемьевой Ангелине Александровне, студенту федерального государственного бюджетного образовательного учреждения высшего образования «Чувашский государственный университет им. И.Н. Ульянова»;

Васильевой Анастасии Евгеньевне, студенту федерального государственного бюджетного образовательного учреждения высшего образования «Чувашский государственный университет им. И. Н. Ульянова»;

Денисову Илье Васильевичу, студенту Чебоксарского федерального автономного образовательного учреждения высшего образования «Московский политехнический университет»;

Ермолаевой Екатерине Владимировне, члену Чувашского регионального отделения всероссийского общественного движения «Волонтеры-Медики»;

Зиновой Александре Дмитриевне, студенту государственного автономного профессионального образовательного учреждения Чувашской Республики «Чебоксарский экономико-технологический колледж»;

Колосову Алексею Ивановичу, члену Чувашского регионального отделения молодежной общероссийской общественной организации «Российские Студенческие отряды»;

Кузьминой Анне Владимировне, студенту федерального государственного бюджетного образовательного учреждения высшего образования «Чувашский государственный университет им. И.Н. Ульянова»;

Темяшкину Егору Алексеевичу, члену Чувашского регионального отделения молодежной общероссийской общественной организации «Российские Студенческие отряды»;

Фардзиновой Светлане Петровне, члену Совета работающей молодёжи муниципального бюджетного дошкольного образовательного учреждения «Детский сад № 78 «Колосок».

1.3. Спортсменам физкультурно-спортивных учреждений, подведомственных управлению физической культуры и спорта администрации города Чебоксары Чувашской Республики:

Алексееву Артему Владимировичу, спортсмену муниципального бюджетного учреждения «Спортивная школа «Спартак»;

Анишевой Ксении Викторовне, спортсмену муниципального бюджетного учреждения «Спортивная адаптивная школа»;

Васильеву Никите Сергеевичу, спортсмену муниципального бюджетного учреждения «Спортивная школа «Спартак»;

Гарееву Артуру Ильдаровичу, спортсмену муниципального бюджетного учреждения «Спортивная школа олимпийского резерва по настольному теннису и стрельбе из лука им. И. Солдатовой»;

Евграфовой Анастасии Сергеевне, спортсмену муниципального бюджетного учреждения «Спортивная адаптивная школа»;

Ефимовой Виктории Николаевне, спортсмену муниципального бюджетного учреждения «Спортивная школа «Спартак»;

Ефимовой Татьяне Николаевне, спортсмену муниципального бюджетного учреждения «Спортивная школа «Спартак»;

Ивановой Анастасии Леонидовне, спортсмену муниципального бюджетного учреждения «Спортивная школа олимпийского резерва по настольному теннису и стрельбе из лука им. И. Солдатовой»;

Иванову Антону Валерьевичу, спортсмену муниципального бюджетного учреждения «Спортивная адаптивная школа»;

Илларионовой Дарье Валериевне, спортсмену муниципального бюджетного учреждения «Спортивная школа № 10»;

Кузменкову Александру Валерьевичу, спортсмену муниципального бюджетного учреждения «Спортивная школа олимпийского резерва по настольному теннису и стрельбе из лука им. И. Солдатовой»;

Леонтьеву Максиму Сергеевичу, спортсмену муниципального бюджетного учреждения «Спортивная школа им. А.И. Тихонова»;

Минееву Роману Александровичу, спортсмену муниципального бюджетного учреждения «Спортивная школа им. А.И. Тихонова»;

Михайлову Платону Павловичу, спортсмену муниципального бюджетного учреждения «Спортивная школа «Спартак»;

Морозовой Анастасии Дмитриевне, спортсмену муниципального бюджетного учреждения «Спортивная школа № 10»;

Немцевой Валерии Евгеньевне, спортсмену муниципального бюджетного учреждения «Спортивная школа «Спартак»;

Николаевой Дарье Владимировне, спортсмену муниципального бюджетного учреждения «Спортивная школа № 10»;

Николаевой Ксении Геннадьевне, спортсмену муниципального бюджетного учреждения «Спортивная школа № 10»;

Павлову Евгению Сергеевичу, спортсмену муниципального бюджетного учреждения «Спортивная адаптивная школа»;

Петровой Екатерине Сергеевне, спортсмену муниципального бюджетного учреждения «Спортивная адаптивная школа»;

Рахчееву Андрею Александровичу, спортсмену муниципального бюджетного учреждения «Спортивная школа им. В.С. Соколова»;

Семеновой Дарье Алексеевне, спортсмену муниципального бюджетного учреждения «Спортивная школа олимпийского резерва по настольному теннису и стрельбе из лука им. И. Солдатовой»;

Смирновой Валентине Юрьевне, спортсмену муниципального бюджетного учреждения «Спортивная адаптивная школа»;

Степанову Дмитрию Александровичу, спортсмену муниципального бюджетного учреждения «Спортивная адаптивная школа»;

Якимову Антону Алексеевичу, спортсмену муниципального бюджетного учреждения «Спортивная адаптивная школа».

1.4. Обучающимся муниципальных учреждений дополнительного образования, подведомственных управлению культуры и развития туризма администрации города Чебоксары:

Александровой Екатерине Андреевне, обучающейся муниципального бюджетного учреждения дополнительного образования «Чебоксарская детская музыкальная школа № 2»;

Васильевой Елене Ильиничне, обучающейся муниципального бюджетного учреждения дополнительного образования «Чебоксарская детская школа искусств № 3»:

Иванову Владиславу Тимофеевичу, обучающемуся муниципального бюджетного учреждения дополнительного образования «Чебоксарская детская школа искусств № 1»;

Колотовичу Роману Евгеньевичу, обучающемуся муниципального бюджетного учреждения дополнительного образования «Чебоксарская детская школа искусств № 1»;

Пунде Александре Андреевне, обучающейся муниципального бюджетного учреждения дополнительного образования «Чебоксарская детская школа искусств № 3»;

Рябову Ярославу Андреевичу, обучающемуся муниципального автономного учреждения дополнительного образования «Чебоксарская детская школа искусств № 2»;

Скворцовой Варваре Васильевне, обучающейся муниципального бюджетного учреждения дополнительного образования «Чебоксарская детская музыкальная школа № 1 им. С.М. Максимова»;

Турханову Михаилу Константиновичу, обучающемуся муниципального бюджетного учреждения дополнительного образования «Чебоксарская детская музыкальная школа № 5 им. Ф. М. Лукина»;

Федорову Ивану Владимировичу, обучающемуся муниципального бюджетного учреждения дополнительного образования «Чебоксарская детская школа искусств № 1»;

Чижовой Таисии Евгеньевне, обучающейся муниципального бюджетного учреждения дополнительного образования «Чебоксарская детская музыкальная школа № 3»;

Шубиной Полине Дмитриевне, обучающейся муниципального бюджетного учреждения дополнительного образования «Чебоксарская детская музыкальная школа № 2 им В.П. Воробьева»;

Щукину Максиму Леонидовичу, обучающемуся муниципального бюджетного учреждения дополнительного образования «Чебоксарская детская музыкальная школа № 2 им В.П. Воробьева»;

Якимчевой Марии Михайловне, обучающейся муниципального бюджетного учреждения дополнительного образования «Чебоксарская детская музыкальная школа № 2 им В.П. Воробьева».

2. Финансирование расходов на выплату именных стипендий главы администрации города Чебоксары осуществляется в соответствии с:

муниципальной программой «Развитие физической культуры и спорта в городе Чебоксары», утвержденной постановлением администрации города Чебоксары от 30.12.2013 № 4442;

муниципальной программой «Развитие образования», утвержденной постановлением администрации города Чебоксары от 19.05.2021 № 896;

муниципальной программой «Развитие культуры и туризма в городе Чебоксары», утвержденной постановлением администрации города Чебоксары от 20.05.2019 № 1048.

3. Управлению информации, общественных связей и молодежной политики администрации города Чебоксары опубликовать настоящее распоряжение в средствах массовой информации.

4. Контроль за исполнением настоящего распоряжения возложить на заместителя главы администрации города Чебоксары по социальным вопросам О.В. Чепрасову.

Глава администрации города Чебоксары Д.В. Спирин

Администрация города Чебоксары
РАСПОРЯЖЕНИЕ
от 29.12.2022 № 732-р

О внесении изменения в распоряжение администрации города Чебоксары от 26.12.2022 № 723-р «О выплате именных стипендий главы администрации города Чебоксары для одаренных и талантливых детей и молодежи»

1. Внести в распоряжение администрации города Чебоксары от 26.12.2022 № 723-р «О выплате именных стипендий главы администрации города Чебоксары для одаренных и талантливых детей и молодежи» следующее изменение:

в подпункте 1.4 пункта 1 слова «Александровой Екатерине Андреевне, обучающейся муниципального бюджетного учреждения дополнительного образования «Чебоксарская детская музыкальная школа № 2» заменить словами «Александровой Екатерине Андреевне, обучающейся муниципального автономного учреждения дополнительного образования «Чебоксарская детская школа искусств № 2».

2. Управлению информации, общественных связей и молодежной политики администрации города Чебоксары опубликовать настоящее распоряжение в средствах массовой информации.

3. Контроль за исполнением настоящего распоряжения возложить на заместителя главы администрации города Чебоксары по социальным вопросам О.В. Чепрасову.

Глава администрации города Чебоксары Д.В. Спирин

СОДЕРЖАНИЕ

РЕШЕНИЯ И ПОСТАНОВЛЕНИЯ ГЛАВЫ ГОРОДА ЧЕБОКСАРЫ

Дата	№	Название	Стр.
22.12.2022	1021	Решение Чебоксарского городского Собрания депутатов «О внесении изменений в Правила землепользования и застройки Чебоксарского городского округа, разработанные АО «РосНИПИУрбанистики» в 2015 году, утвержденные решением Чебоксарского городского Собрания депутатов от 3 марта 2016 года № 187»	1
22.12.2022	1022	Решение Чебоксарского городского Собрания депутатов «О внесении изменений в Схему размещения нестационарных торговых объектов на территории города Чебоксары, утвержденную решением Чебоксарского городского Собрания депутатов от 25 декабря 2018 года № 1516»	9
22.12.2022	1023	Решение Чебоксарского городского Собрания депутатов «О внесении изменения в Порядок принятия решений об условиях приватизации муниципального имущества города Чебоксары, утвержденный решением Чебоксарского городского Собрания депутатов от 3 ноября 2020 года № 49»	10
22.12.2022	1024	Решение Чебоксарского городского Собрания депутатов «О законодательной инициативе Чебоксарского городского Собрания депутатов по внесению в Государственный Совет Чувашской Республики проекта закона Чувашской Республики «О внесении изменения в приложение 1 к Закону Чувашской Республики «О муниципальной службе в Чувашской Республике»	10
22.12.2022	1025	Решение Чебоксарского городского Собрания депутатов «О внесении изменений в составы постоянных комиссий Чебоксарского городского Собрания депутатов седьмого созыва, утвержденные решением Чебоксарского городского Собрания депутатов от 12 октября 2020 года № 11»	11
22.12.2022	1026	Решение Чебоксарского городского Собрания депутатов «О перспективном плане работы Чебоксарского городского Собрания депутатов на 2023 год»	11
23.12.2022	207	Постановление главы города Чебоксары «О проведении публичных слушаний по проекту планировки и проекту межевания территории для размещения линейного объекта «Автомобильная дорога микрорайона 2 «А» центральной части города Чебоксары «Грязевская стрелка»» https://chgsd.cap.ru/doc/2022/12/23/decree_mayor-207	14
30.12.2022	208	Постановление главы города Чебоксары «О проведении публичных слушаний по проекту межевания территории, ограниченной ул. Хвойная города Чебоксары» https://chgsd.cap.ru/doc/2022/12/30/decree_mayor-208	14

ПОСТАНОВЛЕНИЯ И РАСПОРЯЖЕНИЯ АДМИНИСТРАЦИИ ГОРОДА ЧЕБОКСАРЫ

Дата документа	Индекс	Название	Стр.
20.12.2022	4539	Об утверждении документации по внесению изменений в проект межевания территории, ограниченной Лапсарским проездом, Канашским шоссе, ж/д путями, утвержденный постановлением администрации города Чебоксары от 04.06.2019 № 1248	15
20.12.2022	4543	Об отказе в предоставлении разрешения на отклонение от предельных параметров разрешенного строительства, реконструкции объекта капитального строительства	15

20.12.2022	4545	О проведении аукциона на право заключения договора аренды земельного участка	15
20.12.2022	4546	О подготовке проекта внесения изменений в Правила землепользования и застройки Чебоксарского городского округа, разработанные АО «РосНИПИУрбанистики» в 2015 году, утвержденные решением Чебоксарского городского Собрания депутатов от 03.03.2016 № 187	16
20.12.2022	4547	О внесении изменений в постановление администрации города Чебоксары от 28.02.2020 № 435 «О включении в кадровый резерв администрации города Чебоксары»	16
21.12.2022	4565	О внесении изменений в постановления администрации города Чебоксары от 10.01.2019 № 14, от 25.03.2019 № 610 «Об определении теплосетевой организации для содержания и обслуживания тепловых сетей, не имеющих эксплуатирующей организации»	18
22.12.2022	4578	О внесении изменений в постановление администрации города Чебоксары от 31.10.2014 № 3744 «Об утверждении перечня должностей муниципальной службы, при назначении на которые граждане и при замещении которых муниципальные служащие обязаны представлять сведения о своих доходах, об имуществе и обязательствах имущественного характера, а также сведения о доходах, об имуществе и обязательствах имущественного характера своих супруги (супруга) и несовершеннолетних детей»	18
22.12.2022	4580	О формировании фондов капитального ремонта многоквартирных домов города Чебоксары на счете регионального оператора – НО «Республиканский фонд капитального ремонта многоквартирных домов»	18
22.12.2022	4581	О признании утратившим силу постановления главы администрации города Чебоксары от 17.12.1993 № 1237 «Об упорядочении содержания кошек и собак в г. Чебоксары»	19
26.12.2022	4608	О внесении изменения в постановление администрации города Чебоксары от 22.04.2022 № 1399 «О мерах по реализации части 65.1 статьи 112 Федерального закона «О контрактной системе в сфере закупок товаров, работ, услуг для обеспечения государственных и муниципальных нужд»	19
26.12.2022	4609	О выявленном объекте ливневой канализации, не имеющем эксплуатирующей организации.	19
26.12.2022	4617	О проведении аукциона на право заключения договора аренды земельного участка	19
26.12.2022	4618	Об утверждении документации по внесению изменений в проект межевания территории, ограниченной улицами Гражданская, Грибоедова, Островского и Шмидта г.Чебоксары, утвержденный постановлением администрации города Чебоксары от 18.04.2016 № 899	20
27.12.2022	4650	О ежегодной индексации размера платы за пользование жилым помещением (платы за наем) для нанимателей жилых помещений	20
27.12.2022	4651	О внесении изменений в Документ планирования регулярных перевозок пассажиров и багажа автомобильным транспортом и наземным электрическим транспортом в городе Чебоксары на 2017-2022 годы, утвержденный постановлением администрации города Чебоксары от 11.09.2017 № 2123	20

27.12.2022	4657	О мерах по реализации решения Чебоксарского городского Собрания депутатов «О бюджете муниципального образования города Чебоксары - столицы Чувашской Республики на 2023 год и на плановый период 2024 и 2025 годов»	21
28.12.2022	4662	О внесении изменения в постановление администрации города Чебоксары от 07.10.2021 № 1800 «Об определении организации для содержания и обслуживания водопроводных сетей, не имеющих эксплуатирующей организации»	25
28.12.2022	4671	Об утверждении правил принятия решений о списании объектов незавершенного строительства или затрат, понесенных на незавершенное строительство объектов капитального строительства муниципальной собственности города Чебоксары, финансовое обеспечение которых осуществлялось за счет средств бюджета города Чебоксары	27
29.12.2022	4672	О внесении изменений в Порядок учета бюджетных и денежных обязательств получателей средств бюджета города Чебоксары, утвержденный постановлением администрации города Чебоксары от 29.12.2021 № 2457	29
29.12.2022	4673	Об утверждении Перечня мест на территории города Чебоксары, на которые запрещается возвращать животных без владельцев, и определении лиц, уполномоченных на принятие решений о возврате животных без владельцев на прежние места их обитания	30
29.12.2022	4674	Об утверждении Программы профилактики рисков причинения вреда (ущерба) охраняемым законом ценностям при осуществлении муниципального жилищного контроля на 2023 год	31
29.12.2022	4675	Об утверждении Программы профилактики рисков причинения вреда (ущерба) охраняемым законом ценностям при осуществлении муниципального земельного контроля на 2023 год	33
29.12.2022	4676	О внесении изменений в Перечень муниципальных услуг, предоставляемых администрацией города Чебоксары, предоставление которых осуществляется по принципу «одного окна» в многофункциональных центрах предоставления государственных и муниципальных услуг города Чебоксары, утверждённый постановлением администрации города Чебоксары от 03.07.2015 № 2198	36
29.12.2022	4677	О внесении изменения в Перечень муниципальных услуг, предоставление которых администрацией города Чебоксары в многофункциональных центрах предоставления государственных и муниципальных услуг по запросу о предоставлении нескольких государственных и (или) муниципальных услуг не осуществляется, утверждённый постановлением администрации города Чебоксары от 16.01.2019 № 47	36
29.12.2022	4678	О внесении изменений в Перечень муниципальных услуг, предоставляемых администрацией города Чебоксары, утверждённый постановлением администрации города Чебоксары от 20.05.2016 № 1257	37
29.12.2022	4679	Об утверждении документации по внесению изменений в проект межевания территории, ограниченной ул. Обиковской, ул. Башмачникова, утвержденный постановлением администрации города Чебоксары от 28.01.2021 № 131	37
29.12.2022	4680	Об утверждении проекта межевания территории, ограниченной ул. Гремячевской, пер. Гремячевским, и о внесении изменений в постановление администрации города Чебоксары от 31.07.2017 № 1861	37

29.12.2022	4681	Об утверждении документации по внесению изменений в проект межевания территории, ограниченной ул. Сосновской, берегом реки Волга, берегом реки Травянка, ул. Заречной, ул. Поселковой, утвержденный постановлением администрации города Чебоксары от 25.01.2021 № 93	37
29.12.2022	4687	Об утверждении административного регламента администрации города Чебоксары предоставления муниципальной услуги «Предоставление земельных участков, находящихся в муниципальной собственности либо государственная собственность на которые не разграничена, на торгах»	38
29.12.2022	4703	Об установлении и изменении муниципальных маршрутов регулярных перевозок города Чебоксары	57
26.12.2022	723-р	О выплате именных стипендий главы администрации города Чебоксары для одаренных и талантливых детей и молодежи	57
29.12.2022	732-р	О внесении изменения в распоряжение администрации города Чебоксары от 26.12.2022 № 723-р «О выплате именных стипендий главы администрации города Чебоксары для одаренных и талантливых детей и молодежи»	58

Адрес: г. Чебоксары
ул. К.Маркса, д.36
тел.: 23-50-47
e-mail: pressa6@gcheb.cap.ru

Подписано в печать 29.12.2022 г.
Выпущено в свет 30.12.2022 г.
Тираж 150 экз.
Распространяется бесплатно

ООО «Марс-Принт»
Адрес: 410005, г. Саратов,
Ул. Университетская, д. 64
тел.: 8(8452) 26-44-04