Урмарский вестник

Газета основана 22 декабря 2005 года

2016 17 августа 19(271)

В номере:

1. Постановление администрации Урмарского района №476 от 08.08.2016 года «О внесении изменений в постановление администрации Урмарского района № 698 от 08 октября 2013 г. «Об утверждении Примерного положения об оплате труда работников муниципальных учреждений Урмарского района Чувашской Республики, занятых в сфере образования»

2. Постановление администрации Урмарского района №483 от 10.08.2016 года «О внесении изменений в постановление от 25.11.2011 № 733 «Об утверждении административных регламентов администрации Урмарского района Чувашской Республики по предоставлению муниципальной услуги»

3. Постановление администрации Урмарского района №484 от 10.08.2016 года «Об утверждении административного регламента администрации Урмарского района Чувашской Республики по предоставлению муниципальной услуги»

4. Постановление администрации Урмарского района №486 от 12.08.2016 года «О внесении изменений в постановление администрации Урмарского района от 28.03.2014 № 174 «Об утверждении Порядка осуществления финансовым отделом администрации Урмарского района Чувашской Республики полномочий по внутреннему муниципальному финансовому контролю»

АДМИНИСТРАЦИЯ УРМАРСКОГО РАЙОНА ЧУВАШСКОЙ РЕСПУБЛИКИ
ПОСТАНОВЛЕНИЕ №476

пос.Урмары 08 августа 2016 года

О внесении изменений в постановление администрации Урмарского района № 698 от 08 октября 2013 г. «Об утверждении Примерного положения об оплате труда работников муниципальных учреждений Урмарского района Чувашской Республики, занятых в сфере образования»

В соответствии с постановлением Кабинета Министров от 27.07.2016 г. № 300 «О внесении изменений в постановление Кабинета Министров Чувашской Республики от 13 сентября 2013 г. № 377»

Администрация Урмарского района

ПОСТАНОВЛЯЕТ:

1. Внести в Примерное положение об оплате труда работников муниципальных учреждений Урмарского района, занятых в сфере образования, утвержденное постановлением администрации Урмарского района Чувашской Республики от 08 октября 2013 г. № 698 (с изменениями, внесенными постановлениями администрации Урмарского района Чувашской Республики от 13.02.2014 г. № 80, от 04.12.2014 № 773, от 21.09.2015 г. № 585), следующие изменения:

абзац седьмой пункта 2.5 раздела II изложить в следующей редакции:

«Рекомендуемый размер коэффициента за выслугу лет работникам учреждений образования, являющимся молодыми специалистами, до наступления стажа работы три года – 0,50. Рекомендуемый размер коэффициента за выслугу лет работникам учреждений образования, являющимся молодыми специалистами, имеющим диплом бакалавра (специалиста, магистра) с отличием или диплом о среднем профессиональном образовании с отличием, до наступления стажа работы три года – 0,75.»;

раздел VII.I изложить в следующей редакции:

«VII.I. Другие вопросы оплаты труда

7.1.1. Из средств фонда оплаты труда работникам учреждения может быть оказана материальная помощь. Условия выплаты материальной помощи и ее конкретные размеры устанавливаются локальным нормативным актом учреждения.

Материальная помощь выплачивается работникам учреждения и руководителю учреждения в случае смерти близких родственников, в случаях, вызванных чрезвычайными обстоятельствами (пожар, кража, необходимость в платном лечении или приобретении дорогостоящих лекарств при хронических заболеваниях (по представлении подтверждающих документов), и в иных случаях, установленных локальным нормативным актом учреждения.

Решение об оказании материальной помощи работнику и ее конкретных размерах принимает руководитель учреждения на основании письменного заявления работника.

Материальная помощь руководителю учреждения оказывается на основании приказа соответствующего органа исполнительной власти.

7.1.2. Из средств фонда оплаты труда педагогическим работникам, являющимся молодыми специалистами, принятым на работу с 1 сентября 2016 г., однократно выплачивается единовременное денежное пособие в размере 10 окладов (ставок) (далее – единовременное денежное пособие).

Решение о предоставлении единовременного денежного пособия принимает руководитель учреждения на основании письменного заявления педагогического работника, являющегося молодым специалистом.

Педагогический работник, являющийся молодым специалистом, вправе обратиться с заявлением о предоставлении единовременного денежного пособия по истечении одного года и не позднее трех лет со дня заключения им трудового договора с учреждением.

Единовременное денежное пособие предоставляется педагогическому работнику, являющемуся молодым специалистом, при условии осуществления им трудовой деятельности по основному месту работы в данном учреждении в течение трех лет с учетом периода, отработанного до получения единовременного денежного пособия.

Педагогический работник, являющийся молодым специалистом, обязан возвратить часть единовременного денежного пособия, рассчитанную с даты прекращения трудового договора пропорционально неотработанному периоду, в случае прекращения трудового договора до истечения трехлетнего срока (за исключением случаев прекращения трудового договора по основаниям, предусмотренным пунктом 8 части первой статьи 77, пунктами 1 и 2 части первой статьи 81, пунктами 1, 2, 5–7 части первой статьи 83 Трудового кодекса Российской Федерации) в течение 20 рабочих дней с даты его прекращения.».

2. Настоящее постановление вступает в силу с момента его официального опубликования.

Глава администрации Урмарского района А.И. Тихонов

АДМИНИСТРАЦИЯ УРМАРСКОГО РАЙОНА ЧУВАШСКОЙ РЕСПУБЛИКИ
ПОСТАНОВЛЕНИЕ №483

пос.Урмары 10 августа 2016 года

О внесении изменений в постановление от 25.11.2011 № 733 «Об утверждении административных регламентов администрации Урмарского района Чувашской Республики по предоставлению муниципальной услуги»

В целях реализации Федерального закона от 27.07.2010 N 210-ФЗ "Об организации предоставления государственных и муниципальных услуг»

Администрация Урмарского района

ПОСТАНОВЛЯЕТ:

1. Внести в приложение 3 «Оказание финансовой поддержки на основе анализа, оценки и отбора предпринимательских бизнес-планов и оказание консультационно-информационной поддержки субъектам малого и среднего предпринимательства Урмарского района», утвержденного постановлением от 25.11.2011 № 733 «Об утверждении административных регламентов администрации Урмарского района Чувашской Республики по предоставлению муниципальной услуги» следующие изменения:

1.1. Наименование раздела 3 Приложения 3 «Оказание финансовой поддержки на основе анализа, оценки и отбора предпринимательских бизнес - планов, а также оказание консультационно-информационной поддержки субъектам малого и среднего предпринимательства Урмарского района» изложить в следующей редакции:

«**III. Состав, последовательность и сроки выполнения административных процедур, требования к порядку их выполнения, в том числе особенности выполнения административных процедур в электронной форме, а также особенности выполнения административных процедур в многофункциональных центрах**»;

1.2. Раздел 3 Приложения 3 «Оказание финансовой поддержки на основе анализа, оценки и отбора предпринимательских бизнес - планов, а также оказание консультационно-информационной поддержки субъектам малого и среднего предпринимательства Урмарского района» дополнить пунктом «3.2.» следующего содержания:

«3.2. Информация о предоставлении муниципальной услуги размещается в сети Интернет, в разделе "Муниципальные услуги Урмарского района": http://gosuslugi.cap.ru/Orgs.aspx?r=23&o=835, через Многофункциональный центр предоставления государственных и муниципальных услуг администрации Урмарского района.».

2. Информационному отделу администрации Урмарского района опубликовать настоящее постановление в средствах массовой информации.

Глава администрации Урмарского района А.И. Тихонов

АДМИНИСТРАЦИЯ УРМАРСКОГО РАЙОНА ЧУВАШСКОЙ РЕСПУБЛИКИ
ПОСТАНОВЛЕНИЕ №484

пос.Урмары 10 августа 2016 года

Об утверждении административного регламента администрации Урмарского района Чувашской Республики по предоставлению муниципальной услуги

В целях реализации Федерального закона от 27.07.2010 № 210-ФЗ (ред. от 01.07.2011) "Об организации предоставления государственных и муниципальных услуг», постановления Кабинета Министров «О порядке разработки и утверждения административных регламентов исполнения государственных функций и предоставления государственных услуг» от 29.04.2011 г. № 166,

Администрация Урмарского района

ПОСТАНОВЛЯЕТ:

1.Утвердить следующий административный регламент администрации Урмарского района Чувашской Республики по предоставлению муниципальной услуги:

«Выдача разрешения на вступление в брак лицам, достигшим возраста шестнадцати лет» (приложение).

2. Настоящее Постановление вступает в силу с момента официального опубликования в периодическом печатном издании «Урмарский вестник».

3. Контроль за выполнением настоящего постановления возложить на управление образования, молодежной политики и спорта администрации Урмарского района.

Глава администрации Урмарского района А.И. Тихонов

Приложение к постановлению администрации Урмарского района от 10.08.2016 № 484

АДМИНИСТРАТИВНЫЙ РЕГЛАМЕНТ АДМИНИСТРАЦИИ УРМАРСКОГО РАЙОНА ЧУВАШСКОЙ РЕСПУБЛИКИ МУНИЦИПАЛЬНОЙ УСЛУГИ «ВЫДАЧА РАЗРЕШЕНИЯ НА ВСТУПЛЕНИЕ В БРАК ЛИЦАМ, ДОСТИГШИМ ВОЗРАСТА ШЕСТНАДЦАТИ ЛЕТ»

I. Общие положения

1.1. Предмет регулирования административного регламента

Административный регламент администрации Урмарского района Чувашской Республики муниципальной услуги «Выдача разрешения на вступление в брак лицам, достигшим возраста шестнадцати лет» (далее соответственно - Административный регламент, муниципальная услуга) определяет сроки и последовательность действий (административных процедур) при выдаче разрешения на вступление в брак лицам, достигшим возраста шестнадцати лет.

1.2. Круг заявителей

Заявителями на получение муниципальной услуги являются лица, достигшие возраста шестнадцати лет, желающие вступить в брак, либо уполномоченные лица при наличии надлежаще оформленных полномочий для получения муниципальной услуги.

1.3. Требования к порядку информирования о предоставлении муниципальной услуги

1.3.1. Информация о порядке и сроках предоставления муниципальной услуги является открытой и общедоступной.

Информация об адресах, контактных телефонах, адресах электронной почты администраций муниципальных районов, городских округов (далее также - местная администрация, орган местного самоуправления), предоставляющих муниципальную услугу, содержится в приложении № 1 к настоящему Административному регламенту.

Сведения о местах нахождения и графиках работы, контактных телефонах, адресах электронной почты администрации Урмарского района, предоставляющего муниципальную услугу, его структурного подразделения, размещены на информационных стендах в здании администрации Урмарского района, в средствах массовой информации (далее - СМИ), на официальном сайте администрации Урмарского района на Портале органов власти Чувашской Республики в информационно-телекоммуникационной сети «Интернет» (далее - официальный сайт органа местного самоуправления), в федеральной государственной информационной системе «Единый портал государственных и муниципальных услуг (функций)» www.gosuslugi.ru и региональной информационной системе Чувашской Республики «Портал государственных и муниципальных услуг (функций) Чувашской Республики» www.gosuslugi.cap.ru (далее соответственно - Единый портал государственных и муниципальных услуг, Портал государственных и муниципальных услуг).

Прием и информирование заинтересованных лиц по вопросам предоставления муниципальной услуги осуществляется специалистами сектора опеки и попечительства управления образования, молодежной политики и спорта администрации Урмарского района Чувашской Республики.

В соответствии с соглашением о взаимодействии между администрацией Урмарского района и многофункциональным центром предоставления государственных и муниципальных услуг (далее - соглашение) информацию по вопросам предоставления муниципальной услуги заинтересованные лица могут получить также через многофункциональные центры предоставления государственных и муниципальных услуг (далее - МФЦ).

Сведения о местах нахождения МФЦ, контактных телефонах для справок размещаются на информационных стендах в местах предоставления муниципальной услуги, в информационно-телекоммуникационной сети «Интернет».

1.3.2. Для получения информации о процедуре предоставления муниципальной услуги заинтересованное лицо вправе обратиться:

- в устной форме в администрацию Урмарского района или в соответствии с соглашением в МФЦ;
- по телефону в администрацию Урмарского района или в соответствии с соглашением в МФЦ;
- в письменной форме или в форме электронного документа в администрацию Урмарского района или в соответствии с соглашением в МФЦ;
- через официальный сайт администрации Урмарского района Чувашской Республики, Единый портал государственных и муниципальных услуг и Портал государственных и муниципальных услуг.

Основными требованиями к информированию заинтересованных лиц о процедуре предоставления муниципальной услуги являются:

- достоверность и полнота информирования о процедуре;
- четкость в изложении информации о процедуре;
- наглядность форм предоставляемой информации;
- удобство и доступность получения информации о процедуре;
- корректность и тактичность в процессе информирования о процедуре.

Информирование заинтересованных лиц организуется индивидуально или публично. Форма информирования может быть устной или письменной в зависимости от формы обращения заинтересованных лиц или их уполномоченных представителей.

1.3.3. Публичное устное информирование осуществляется с привлечением СМИ.

1.3.4. Публичное письменное информирование осуществляется путем публикации информационных материалов в СМИ, размещения на Едином портале государственных и муниципальных услуг, Портале государственных и муниципальных услуг, на официальном сайте администрации Урмарского района и МФЦ, использования информационных стендов, размещенных в местах предоставления муниципальной услуги.

Информационные стенды оборудуются в месте доступном для получения информации. На информационных стендах и на официальном сайте администрации Урмарского района размещается следующая обязательная информация:

- полное наименование структурного подразделения администрации Урмарского района, предоставляющего муниципальную услугу;
- почтовый адрес, адреса электронной почты и официального сайта администрации Урмарского района, контактные телефоны, график работы, фамилии, имена, отчества и должности специалистов, осуществляющих прием и консультирование заинтересованных лиц;
- формы и образцы заполнения заявления о предоставлении муниципальной услуги;
- рекомендации по заполнению заявления о предоставлении муниципальной услуги;
- перечень документов, необходимых для предоставления муниципальной услуги;
- порядок предоставления муниципальной услуги, в том числе в электронной форме;
- перечень оснований для отказа в предоставлении муниципальной услуги;
- извлечения из законодательных и иных нормативных правовых актов, содержащих нормы, регулирующие предоставление муниципальной услуги;
- перечень наиболее часто задаваемых заявителями вопросов и ответов на них;
- порядок обжалования решений и действий (бездействия) администрации Урмарского района, должностных лиц администрации Урмарского района, муниципальных служащих, предоставляющих муниципальной услугу.

Тексты материалов печатаются удобным для чтения шрифтом, без исправлений, наиболее важные места выделяются полужирным шрифтом или подчеркиваются.

На Едином портале государственных и муниципальных услуг, Портале государственных и муниципальных услуг размещена следующая информация:

наименование муниципальной услуги;

уникальный реестровый номер муниципальной услуги и дата размещения сведений о ней в федеральной государственной информационной системе «Федеральный реестр государственных и муниципальных услуг (функций)», в региональной информационной системе Чувашской Республики «Реестр государственных и муниципальных услуг (функций) Чувашской Республики»;

наименование органа местного самоуправления, предоставляющего муниципальную услугу;

наименование федеральных органов исполнительной власти, органов государственных внебюджетных фондов, органов исполнительной власти Чувашской Республики, органов местного самоуправления, учреждений (организаций), участвующих в предоставлении муниципальной услуги;

перечень нормативных правовых актов, непосредственно регулирующих предоставление муниципальной услуги;

способы предоставления муниципальной услуги;

описание результата предоставления муниципальной услуги;

категория заявителей, которым предоставляется муниципальная услуга;

сведения о местах, в которых можно получить информацию о правилах предоставления муниципальной услуги, в том числе телефоны центра телефонного обслуживания граждан и организаций;

срок предоставления муниципальной услуги (в том числе с учетом необходимости обращения в органы, учреждения и организации, участвующие в предоставлении муниципальной услуги) и срок выдачи (направления) документов, являющихся результатом предоставления услуги;

срок, в течение которого заявление о предоставлении муниципальной услуги должно быть зарегистрировано;

максимальный срок ожидания в очереди при подаче заявления о предоставлении муниципальной услуги лично;

основания для отказа в предоставлении муниципальной услуги;

документы, подлежащие обязательному представлению заявителем для получения муниципальной услуги, способы получения этих документов заявителем и порядок их представления с указанием услуг, в результате предоставления которых могут быть получены такие документы;

документы, необходимые для предоставления муниципальной услуги и находящиеся в распоряжении федеральных органов исполнительной власти, органов государственных внебюджетных фондов, органов исполнительной власти Чувашской Республики, органов местного самоуправления, участвующих в предоставлении муниципальной услуги, которые заявитель вправе представить для получения муниципальной услуги по собственной инициативе, способы получения этих документов заявителем и порядок их представления с указанием услуг, в результате предоставления которых могут быть получены такие документы;

формы заявлений о предоставлении муниципальной услуги и иных документов, заполнение которых заявителем необходимо для обращения за получением муниципальной услуги в электронной форме;

сведения о безвозмездности предоставления муниципальной услуги;

сведения о допустимости (возможности) и порядке досудебного (внесудебного) обжалования решений и действий (бездействия) органа местного самоуправления, предоставляющего муниципальную услугу.

информация о внутриведомственных и межведомственных административных процедурах, подлежащих выполнению органом, предоставляющим муниципальную услугу, в том числе информацию о промежуточных и окончательных сроках таких административных процедур.

1.3.5. Индивидуальное устное информирование о порядке предоставления муниципальной услуги осуществляется специалистом администрации Урмарского района либо в соответствии с соглашением специалистом МФЦ при обращении заявителей за информацией:

- лично;
- по телефону.

Специалист, осуществляющий индивидуальное устное информирование, при обращении заинтересованного лица (по телефону или лично) должен подробно и в вежливой (корректной) форме информировать заинтересованных лиц по интересующим их вопросам. Устное информирование о порядке предоставления муниципальной услуги должно проводиться с использованием официально-делового стиля речи. Во время разговора необходимо произносить слова четко, избегать «параллельных разговоров» с окружающими людьми.

Специалист, осуществляющий индивидуальное устное информирование, должен корректно и внимательно относиться к заинтересованным лицам, не унижая их чести и достоинства. Консультирование должно проводиться без больших пауз, лишних слов и эмоций.

Специалист, осуществляющий устное информирование, не вправе осуществлять консультирование заинтересованного лица, выходящее за рамки стандартных процедур и условий предоставления муниципальной услуги.

Специалист, осуществляющий устное информирование о порядке предоставления муниципальной услуги, должен принять все необходимые меры для полного и оперативного ответа на поставленные вопросы, в том числе с привлечением других должностных лиц. Время ожидания заинтересованных лиц при индивидуальном устном информировании не должно превышать 15 минут. Индивидуальное устное информирование осуществляется не более 15 минут.

Разъяснения даются своевременно, должны обладать достаточной полнотой, актуальностью и достоверностью и, в зависимости от формы изложения вопроса, могут даваться в устной и/или письменной форме.

В случае если изложенные в устном обращении заинтересованного лица факты и обстоятельства являются очевидными и не требуют дополнительной проверки, ответ на обращение с согласия заинтересованного лица может быть дан специалистом устно в ходе личного приема, о чем делается запись в карточке личного приема. В остальных случаях дается письменный ответ по существу поставленных в обращении вопросов.

1.3.6. Индивидуальное письменное информирование о порядке предоставления муниципальной услуги при обращении заинтересованных лиц осуществляется путем направления ответов почтовым отправлением либо посредством электронной почты.

Ответы на письменные обращения заинтересованных лиц направляются в письменном виде и должны содержать ответы на поставленные вопросы, фамилию, инициалы и номер телефона исполнителя.

Ответ на обращение, поступившее в форме электронного документа, направляется заинтересованному лицу в форме электронного документа по адресу электронной почты, указанному в обращении, или в письменной форме по почтовому адресу, указанному в обращении.

Ответ на обращение направляется заинтересованному лицу в течение 30 дней со дня его регистрации.

II. Стандарт предоставления муниципальной услуги

2.1. Наименование муниципальной услуги

Выдача разрешения на вступление в брак лицам, достигшим возраста шестнадцати лет.

2.2. Наименование органа местного самоуправления, предоставляющего муниципальную услугу

Муниципальная услуга предоставляется администрацией Урмарского района Чувашской Республики и осуществляется через структурное подразделение, а также МФЦ (в части приема документов, необходимых для предоставления муниципальной услуги, и выдачи результатов предоставления муниципальной услуги при указании заявителями способа получения результата предоставления муниципальной услуги - в МФЦ).

Структурное подразделение не вправе требовать от заявителя осуществления действий, в том числе согласований, необходимых для получения муниципальной услуги и связанных с обращением в иные государственной органы, органы местного самоуправления, организации, за исключением получения услуг и получения документов и информации, предоставляемых в результате предоставления таких услуг, включенных в перечень услуг, которые являются необходимыми и обязательными для предоставления муниципальных услуг, утвержденный нормативным правовым актом представительного органа местного самоуправления.

2.3. Описание результата предоставления муниципальной услуги

Результатом предоставления муниципальной услуги является:

- в случае принятия решения о выдаче разрешения на вступление в брак лицам, достигшим шестнадцати лет - выдача (направление) постановления администрации Урмарского района о разрешении на вступлении в брак лицам, достигшим возраста шестнадцати лет (далее также - постановление) (оригинал 1 экз.);

- в случае принятия решения об отказе в выдаче разрешения вступить в брак лицу, достигшему возраста шестнадцати лет - выдача (направление) письменного уведомления администрацией Урмарского района об отказе в выдаче разрешения вступить в брак лицу, достигшему возраста шестнадцати лет (далее также - уведомление) (оригинал 1 экз.).

2.4. Срок предоставления муниципальной услуги

Муниципальная услуга предоставляется не позднее чем через пять дней с даты подачи заявления о выдаче разрешения на вступление в брак лицам, достигшим возраста шестнадцати лет.

Датой обращения заявителя считается дата регистрации заявления о выдаче разрешения на вступление в брак лицам, достигшим возраста шестнадцати лет в администрации Урмарского района.

Срок направления документов, являющихся результатом предоставления муниципальной услуги, - в течение одного рабочего дня со дня поступления к специалисту по делопроизводству оформленного и подписанного постановления или уведомления.

2.5. Перечень нормативных правовых актов, регулирующих отношения, возникающие в связи с предоставлением муниципальной услуги, с указанием их реквизитов и источников официального опубликования

Предоставление муниципальной услуги осуществляется в соответствии с:

Конституцией Российской Федерации («Российская газета» от 25 декабря 1993 г. № 237) <*>;

Гражданским **кодексом** Российской Федерации (часть первая) от 30 ноября 1994 г. № 51-ФЗ («Российская газета» от 8 декабря 1994 г. № 238-239, «Собрание законодательства Российской Федерации», 1994, № 32, ст. 3301) <*>;

Семейным **кодексом** Российской Федерации от 29 декабря 1995 г. № 223-ФЗ («Собрание законодательства Российской Федерации», 1996, № 1, ст. 16, «Российская газета» от 27 января 1996 г. № 17) <*>;

Федеральным **законом** от 15 ноября 1997 г. № 143-ФЗ «Об актах гражданского состояния» («Российская газета» от 20 ноября 1997 г. № 224, «Собрание законодательства Российской Федерации», 1997, № 47, ст. 5340) <*>;

Федеральным **законом** от 2 мая 2006 г. № 59-ФЗ «О порядке рассмотрения обращений граждан Российской Федерации» («Российская газета» от 5 мая 2006 г. № 95, «Собрание законодательства Российской Федерации», 2006, № 19, ст. 2060) <*>;

Федеральным **законом** от 27 июля 2010 г. № 210-ФЗ «Об организации предоставления государственных и муниципальных услуг» («Российская газета» от 30 июля 2010 г. № 168, «Собрание законодательства Российской Федерации», 2010, № 31, ст. 4179) <*> (далее - Федеральный закон № 210-ФЗ);

Конституцией Чувашской Республики («Республика» от 9 декабря 2000 г. № 52, «Чавашен» от 9 декабря 2000 г. № 45, «Советская Чувашия» от 9 декабря 2000 г. № 238 (спецвыпуск), «Хыпар» от 9 декабря 2000 г. № 224 (спецвыпуск), «Собрание законодательства Чувашской Республики», 2000, № 11-12, ст. 442, «Ведомости Государственного Совета Чувашской Республики», 2000, № 38, «Ведомости Государственного Совета Чувашской Республики», 2000, № 39) <*>;

постановлением Кабинета Министров Чувашской Республики от 26 декабря 2012 г. № 597 «Об утверждении Порядка предоставления и получения документов и информации в рамках межведомственного информационного взаимодействия при предоставлении государственных услуг в Чувашской Республике» («Вести Чувашии» от 29 декабря 2012 г. № 53, «Собрание законодательства Чувашской Республики», 2013, № 12, часть 2, ст. 1453) <*>

_____

<*> приведен источник официального опубликования в первой редакции нормативного правового акта.

2.6. Исчерпывающий перечень документов, необходимых в соответствии с нормативными правовыми актами Российской Федерации и Чувашской Республики для предоставления муниципальной услуги, подлежащих представлению заявителем, способы их получения заявителем, в том числе в электронной форме, порядок их представления

Для принятия специалистом сектора опеки и попечительства управления образования, молодежной политики и спорта администрации Урмарского района решения о выдаче разрешения на вступление в брак лицам, достигшим возраста шестнадцати лет необходимы следующие документы, представляемые заявителем (заявителями) в подлинниках или в копиях с предъявлением оригинала лично в сектор опеки и попечительства администрации Урмарского района, либо в электронной форме через Единый портал государственных и муниципальных услуг или Портал государственных и муниципальных услуг, либо через МФЦ:

1) заявление гражданина(-ки), о выдаче разрешения на вступление в брак лицу, достигшему возраста шестнадцати лет (далее также – заявление), по форме согласно приложению № 2 к Административному регламенту;

2) копии паспортов заявителей (1 экз.);

3) справка о беременности (оригинал, 1 экз.);

4) копия свидетельства о рождении ребенка (в случае рождения ребенка) (1 экз.);

5) копия свидетельства о рождении несовершеннолетнего заявителя (1 экз.);

6) письменное согласие родителей (законных представителей) на вступление в брак детей (подопечного) (оформляется в произвольной форме);

7) в случае обращения представителя заявителя - представление представителем заявителя оформленной в установленном действующим законодательством порядке доверенности на осуществление действий от имени заявителя.

Заявление составляется в единственном экземпляре - подлиннике и подписывается заявителями, может быть выполнено от руки или машинописным способом, распечатано посредством электронных печатных устройств.

Документы, указанные в подпунктах 3 и 7 настоящего пункта, действительны в течение 1 месяца со дня их выдачи.

По своему желанию заявитель дополнительно может представить иные документы, которые, по его мнению, имеют значение для подготовки заключения.

При представлении копий необходимо прикладывать также оригиналы документов, если копии нотариально не заверены, после заверения специалистом сектора опеки и попечительства администрации Урмарского района либо специалистом МФЦ возвращаются заявителям.

2.7. Исчерпывающий перечень документов, необходимых в соответствии с нормативными правовыми актами Российской Федерации и нормативными правовыми актами Чувашской Республики для предоставления муниципальной услуги, которые находятся в распоряжении государственных органов, органов местного самоуправления и иных органов, участвующих в предоставлении муниципальной услуги, и которые заявитель вправе представить самостоятельно, а также способы их получения заявителями, в том числе в электронной форме, порядок их представления

Представление документов, необходимых в соответствии с нормативными правовыми актами Российской Федерации и нормативными правовыми актами Чувашской Республики для предоставления муниципальной услуги, которые находятся в распоряжении государственных органов, органов местного самоуправления и иных органов, участвующих в предоставлении муниципальной услуги, и которые заявитель вправе представить по собственной инициативе, не предусмотрено.

2.8. Указание на запрет требовать от заявителя

В соответствии с требованиями **пунктов 1**, **2 части 1 статьи 7** Федерального закона № 210-ФЗ при предоставлении муниципальной услуги структурное подразделение не вправе требовать от заявителя:

- представления документов и информации или осуществления действий, представление или осуществление которых не предусмотрено нормативными правовыми актами, регулирующими отношения, возникающие в связи с предоставлением муниципальной услуги;

- представления документов и информации, в том числе подтверждающих внесение заявителем платы за предоставление государственных и муниципальных услуг, которые находятся в распоряжении органов, предоставляющих государ-

ственные услуги, органов, предоставляющих муниципальные услуги, иных государственных органов, органов местного самоуправления либо подведомственных государственным органам или органам местного самоуправления организаций, участвующих в предоставлении предусмотренных **частью 1 статьи 1** Федерального закона № 210-ФЗ государственных и муниципальных услуг, в соответствии с нормативными правовыми актами Российской Федерации, нормативными правовыми актами Чувашской Республики, муниципальными правовыми актами, за исключением документов, включенных в определенный **частью 6 статьи 7** Федерального закона № 210-ФЗ перечень документов. Заявитель вправе представить указанные документы и информацию в орган, предоставляющий муниципальную услугу, по собственной инициативе.

2.9. Исчерпывающий перечень оснований для отказа в приеме документов, необходимых для предоставления муниципальной услуги

Оснований для отказа в приеме документов, необходимых для предоставления муниципальной услуги, не предусмотрено.

2.10. Исчерпывающий перечень оснований для приостановления или отказа в предоставлении муниципальной услуги

Основания для приостановления предоставления муниципальной услуги не предусмотрены.

Основаниями для отказа в предоставлении муниципальной услуги являются:

1) представление неполного пакета документов, указанных в **подразделе 2.6 раздела II** настоящего Административного регламента;

2) представление заявления и документов, не соответствующих требованиям, указанным в **подразделе 2.6 раздела II** настоящего Административного регламента;

3) обнаружение недостоверных данных в представленных документах, указанных в **подразделе 2.6 раздела II** настоящего Административного регламента.

4) представление заявителем документов, вид и состояние которых не позволяют однозначно истолковать их содержание, в том числе наличие подчисток, приписок, зачеркнутых слов и иных, не оговоренных в них исправлений, повреждений, наличие факсимильных подписей, содержащихся на представляемых документах;

5) непредставление представителем заявителя оформленной в установленном действующим законодательством порядке доверенности на осуществление действий от имени заявителя;

6) отсутствие уважительных причин для снижения брачного возраста.

Уважительными причинами для снижения брачного возраста являются:

- беременность лица, достигшего возраста 16 лет;
- рождение ребенка лицом, достигшим возраста 16 лет;
- фактически сложившиеся брачные отношения.

2.11. Перечень услуг, которые являются необходимыми и обязательными для предоставления муниципальной услуги, в том числе сведения о документе (документах), выдаваемом (выдаваемых) организациями, участвующими в предоставлении муниципальной услуги

При предоставлении муниципальной услуги оказание иных услуг, необходимых и обязательных для предоставления муниципальной услуги, а также участие иных организаций в предоставлении муниципальной услуги не предусмотрено.

2.12. Порядок, размер и основания взимания государственной пошлины или иной платы, взимаемой за предоставление муниципальной услуги

Предоставление муниципальной услуги осуществляется без взимания государственной пошлины или иной платы.

2.13. Порядок, размер и основания взимания платы за предоставление услуг, которые являются необходимыми и обязательными для предоставления муниципальной услуги, включая информацию о методике расчета размера такой платы

Плата за предоставление услуг, которые являются необходимыми и обязательными для предоставления муниципальной услуги, не взимается.

2.14. Максимальный срок ожидания в очереди при подаче запроса о предоставлении муниципальной услуги и при получении результата предоставления муниципальной услуги

Время ожидания в очереди заявителя при подаче заявления и документов к нему и при получении результата предоставления муниципальной услуги не должно превышать 15 минут.

2.15. Срок и порядок регистрации заявления, в том числе в электронной форме

Заявление регистрируется в день поступления:

- в журнале входящей документации в секторе опеки и попечительства администрации Урмарского района путем присвоения входящего номера и даты поступления документа в течение 1 рабочего дня с даты поступления;
- в системе электронного документооборота (далее - СЭД) с присвоением статуса «зарегистрировано» в течение 1 рабочего дня с даты поступления.

2.16. Требования к помещениям, в которых предоставляется муниципальная услуга, к месту ожидания и приема заявителей, размещению и оформлению визуальной, текстовой информации о порядке предоставления муниципальной услуги, в том числе к обеспечению доступности для инвалидов указанных объектов в соответствии с законодательством Российской Федерации о социальной защите инвалидов

В помещении, в котором предоставляется муниципальная услуга, создаются условия для беспрепятственного доступа в него инвалидов в соответствии с законодательством Российской Федерации о социальной защите инвалидов. В местах предоставления муниципальной услуги предусматривается оборудование посадочных мест, создание условий для обслуживания маломобильных групп населения, в том числе оборудование пандусов, наличие удобной офисной мебели.

Помещения для предоставления муниципальной услуги снабжаются соответствующими табличками с указанием номера кабинета, названия соответствующего структурного подразделения, фамилий, имен, отчеств, должностей специалистов, предоставляющих муниципальную услугу. Каждое помещение для предоставления муниципальной услуги оснащается телефоном, компьютером и принтером.

Для ожидания приема гражданам отводятся места, оборудованные стульями, столами (стойками), письменными принадлежностями для возможности оформления документов.

Для свободного получения информации о фамилиях, именах, отчествах и должностях специалистов, предоставляющих муниципальную услугу, указанные должностные лица обеспечиваются личными нагрудными идентификационными карточками с указанием фамилии, имени, отчества и должности, крепящимися с помощью зажимов к одежде, либо настольными табличками аналогичного содержания.

Специалист, предоставляющий муниципальную услугу, обязан предложить заявителю воспользоваться стулом, находящимся рядом с рабочим местом данного специалиста.

Визуальная, текстовая информация о порядке предоставления муниципальной услуги размещается на информационном стенде администрации Урмарского района, на официальном сайте администрации Урмарского района, на Едином портале государственных и муниципальных услуг и на Портале государственных и муниципальных услуг.

Оформление визуальной, текстовой информации о порядке предоставления муниципальной услуги должно соответствовать оптимальному зрительному восприятию этой информации.

Информационные стенды оборудуются в доступном для заявителей помещении администрации Урмарского района.

2.17. Показатели доступности и качества муниципальной услуги

Показателями доступности муниципальной услуги являются:

- обеспечение информирования о работе сектора опеки и попечительства администрации Урмарского района и предоставляемой муниципальной услуге (размещение информации на Едином портале государственных и муниципальных услуг и Портале государственных и муниципальных услуг);
- ясность и качество информации, объясняющей порядок и условия предоставления муниципальной услуги (включая необходимые документы), информация о правах заявителя;
- условия доступа к территории, зданию администрации Урмарского района (территориальная доступность, обеспечение пешеходной доступности (не более 10 минут пешком) от остановок общественного транспорта к зданию администрации Урмарского района, наличие необходимого количества парковочных мест);
- обеспечение свободного доступа в здание администрации Урмарского района.

Показателями качества муниципальной услуги являются:

- комфортность ожидания и получения муниципальной услуги (оснащенные места ожидания, соответствие помещений санитарно-гигиеническим требованиям (освещенность, просторность, отопление и чистота воздуха), эстетическое оформление помещений);
- компетентность специалистов, предоставляющих муниципальную услугу, в вопросах предоставления муниципальной услуги;
- культура обслуживания (вежливость, тактичность, внимательность и готовность оказать эффективную помощь заявителю при возникновении трудностей);
- строгое соблюдение стандарта и порядка предоставления муниципальной услуги;
- эффективность и своевременность рассмотрения поступивших обращений по вопросам предоставления муниципальной услуги;
- отсутствие жалоб.

Специалист сектора опеки и попечительства администрации Урмарского района, предоставляющий муниципальную услугу:

обеспечивает объективное, всестороннее и своевременное рассмотрение заявления;

запрашивает, в том числе в электронной форме, необходимые для рассмотрения заявления документы и материалы в других государственных органах, органах местного самоуправления и у иных должностных лиц;

принимает меры, направленные на восстановление или защиту нарушенных прав, свобод и законных интересов гражданина.

При рассмотрении заявления специалист сектора опеки и попечительства администрации Урмарского района, предоставляющий муниципальную услугу, не вправе:

искажать положения нормативных правовых актов;

предоставлять сведения, составляющие государственную или иную охраняемую федеральным законом тайну, или сведения конфиденциального характера;

давать правовую оценку любых обстоятельств и событий, в том числе решений, действий (бездействия) государственных органов, органов местного самоуправления или должностных лиц;

вносить изменения и дополнения в любые представленные заявителем документы;

совершать на документах заявителей распорядительные надписи, давать указания государственным органам, органам местного самоуправления или должностным лицам или каким-либо иным способом влиять на последующие решения государственных органов, органов местного самоуправления или должностных лиц при осуществлении возложенных на них функций.

2.18. Иные требования, в том числе учитывающие особенности предоставления муниципальной услуги в многофункциональных центрах предоставления государственных и муниципальных услуг и особенности предоставления муниципальной услуги в электронной форме

2.18.1. Предоставление муниципальной услуги в электронной форме осуществляется на базе информационных систем, включая государственные информационные системы, составляющие информационно-технологическую и коммуникационную инфраструктуру.

При предоставлении муниципальной услуги в электронной форме осуществляются:

1) предоставление в установленном порядке информации и обеспечение доступа заявителей к сведениям о муниципальной услуге;

2) подача запроса и иных документов, необходимых для предоставления муниципальной услуги, и прием такого запроса и документов с использованием информационно-технологической и коммуникационной инфраструктуры, в том числе Единого портала государственных и муниципальных услуг и Портала государственных и муниципальных услуг;

3) получение сведений о ходе выполнения запроса о предоставлении муниципальной услуги;

4) взаимодействие органов, предоставляющих муниципальные услуги, иных государственных органов, организаций, участвующих в предоставлении муниципальных услуг;

5) получение результата предоставления муниципальной услуги, если иное не установлено федеральным законом;

6) иные действия, необходимые для предоставления муниципальной услуги.

2.18.2. Особенности предоставления муниципальной услуги в МФЦ

Муниципальная услуга предоставляется в МФЦ в соответствии с соглашением.

В соответствии с соглашением МФЦ осуществляет:

взаимодействие с администрацией Урмарского района предоставляющим муниципальную услугу;

информирование заявителей по вопросам предоставления муниципальной услуги;

прием и выдачу документов, необходимых для предоставления муниципальной услуги;

обработку персональных данных, связанных с предоставлением муниципальной услуги.

Прием и выдачу документов, необходимых для предоставления муниципальной услуги, осуществляют специалисты МФЦ в соответствии с графиком работы МФЦ.

При обращении заявителя за предоставлением муниципальной услуги в МФЦ при наличии указания заявителя на получение результата предоставления муниципальной услуги через МФЦ специалист местной администрации, предоставляющий муниципальную услугу, направляет необходимые документы в МФЦ для их последующей выдачи заявителю.

МФЦ несет ответственность за невыполнение или ненадлежащее выполнение обязательств по соглашению в соответствии с условиями указанного соглашения в порядке, установленном законодательством Российской Федерации.

III. Состав, последовательность и сроки выполнения административных процедур (действий), требования к порядку их выполнения, в том числе особенности выполнения административных процедур в электронной форме, а также особенности выполнения административных процедур в многофункциональных центрах предоставления государственных и муниципальных услуг

3.1. Описание последовательности действий при предоставлении муниципальной услуги

Предоставление муниципальной услуги включает в себя следующие административные процедуры:

- прием заявления и документов, необходимых для выдачи разрешения на вступление в брак лицам, достигшим возраста шестнадцати лет, их первичная проверка и регистрация;
- рассмотрение принятых документов, необходимых для выдачи разрешения на вступление в брак лицам, достигшим возраста шестнадцати лет;
- письменное уведомление об отказе в выдаче разрешения на вступление в брак лицам, достигшим возраста шестнадцати лет;
- подготовка и выдача разрешения на вступление в брак лицам, достигшим возраста шестнадцати лет;
- порядок осуществления административных процедур (действий) в электронной форме.

Блок-схема предоставления муниципальной услуги представлена в приложении № 3 к Административному регламенту.

3.2. Прием заявления и документов, необходимых для выдачи разрешения на вступление в брак лицам, достигшим возраста шестнадцати лет, их первичная проверка и регистрация

3.2.1. Прием заявления и документов, необходимых для выдачи разрешения на вступление в брак лицам, достигшим возраста шестнадцати лет, их первичная проверка и регистрация в структурном подразделении

Основанием для начала административной процедуры является поступление в сектор опеки и попечительства администрации Урмарского раойна заявление и документов, необходимых для предоставления муниципальной услуги.

Специалист сектора опеки и попечительства, ответственный за прием и регистрацию заявления и документов (далее - специалист по делопроизводству):

- устанавливает личность заявителя путем проверки документа, удостоверяющего личность;
- проверяет наличие необходимых документов, указанных в **подразделе 2.6 раздела II** настоящего Административного регламента;
- специалист сектора опеки и попечительства проверяет документы на наличие подчисток, приписок, зачеркнутых слов и иных не оговоренных в них исправлений; на наличие повреждений, которые могут повлечь к неправильному истолкованию содержания документов;
- заверяет копии представленных документов после их сверки с соответствующими оригиналами (кроме заверенных в нотариальном порядке) штампом администрации Урмарского района «копия верна», с указанием своей должности, проставлением личной подписи, указывая ее расшифровку и дату заверения;
- устанавливает соответствие заявления и документов, необходимых для предоставления муниципальной услуги, требованиям, указанным в **подразделе 2.6 раздела II** настоящего Административного регламента;
- при установлении соответствия представленных заявителем документов перечню и требованиям, установленным **подразделом 2.6 раздела II** настоящего Административного регламента, в случае отсутствия заполненного заявления предлагает заявителю заполнить заявление по соответствующей форме или, при необходимости, оказывает помощь в заполнении заявления, проверяет точность заполнения заявления;
- вносит в журнал регистрации соответствующую запись о приеме заявления и документов, необходимых для предоставления муниципальной услуги, в том числе регистрационный номер и дату регистрации заявления;
- регистрирует заявление в СЭД с присвоением статуса «зарегистрировано»;
- формирует личное дело заявителя на предоставление муниципальной услуги.

В случае поступления документов в электронной форме специалист по делопроизводству проверяет действительность электронной подписи, переводит документы в бумажную форму (распечатывает), заверяет соответствие распечатанных документов электронным документам, и дальнейшая работа с ними ведется как с письменными обращениями.

Срок выполнения административной процедуры - 20 минут.

Результатом административной процедуры является прием и регистрация заявления и документов, необходимых для предоставления муниципальной услуги.

3.2.2. Прием заявления и документов, необходимых для выдачи разрешения на вступление в брак лицам, достигшим возраста шестнадцати лет, их первичная проверка и регистрация в МФЦ

Основанием для начала административной процедуры является поступление в МФЦ заявления, оформленного в соответствии с требованиями Административного регламента, и документов, необходимых для предоставления муниципальной услуги.

В соответствии с соглашением специалист МФЦ, ответственный за прием и регистрацию документов, в присутствии заявителя проверяет правильность заполнения заявления. В случае наличия ошибок заявитель может исправить их незамедлительно.

После проверки заявления специалист МФЦ, ответственный за прием и регистрацию документов, в течение одного рабочего дня с момента принятия заявления и документов к нему вносит регистрирующую запись о приеме указанных заявления и документов в регистрационную карточку автоматизированной системы учета входящей и исходящей документации в соответствии с действующими правилами ведения учета документов, а также обеспечивает отправку представленного заявителем пакета документов из МФЦ в структурное подразделение через СЭД, при этом меняя статус в СЭД на «отправлено в ведомство».

В случае поступления заявления и документов к нему в МФЦ в будние дни после 16:00 или в субботу, указанные заявление и документы направляются в структурное подразделение через СЭД в течение рабочего дня, следующего за днем их принятия; также специалист МФЦ обеспечивает передачу принятого пакета документов на бумажном носителе в структурное подразделение.

После регистрации заявления в СЭД специалист МФЦ готовит и выдает заявителю расписку о принятии заявления и документов к нему, в которой указываются следующие сведения:

данные о заявителе;

согласие заявителя на обработку персональных данных;

дата поступления заявления;

порядковый номер регистрации заявления;

перечень принятых документов;

уведомление о принятии документов;

подпись специалиста МФЦ, ответственного за прием и регистрацию документов;

срок представления муниципальной услуги;

расписка о выдаче результата предоставления муниципальной услуги.

Результатом административной процедуры является прием и регистрация специалистом МФЦ, ответственным за прием и регистрацию документов, заявления и документов к нему, необходимых для предоставления муниципальной услуги.

3.3. Рассмотрение принятых документов, необходимых для выдачи разрешения на вступление в брак лицам, достигшим возраста шестнадцати лет

Основанием для начала административной процедуры является принятие заявления и документов к нему к рассмотрению.

Специалист сектора опеки и попечительства рассматривает заявление с прилагаемыми к ним документами, предусмотренными подразделом 2.6 раздела II настоящего Административного регламента, в течение 1 рабочего дня со дня их регистрации.

В течение рабочего дня в случае выявления в документах подчисток, приписок, зачеркнутых слов и иных не оговоренных в них исправлений, наличия повреждений, которые могут повлечь к неправильному истолкованию содержания документов, противоречий, неточностей в представленных на рассмотрение документах, либо непредставления полного комплекта документов, специалист сектора опеки и попечительства должен связаться с заявителем по телефону, ясно изложить противоречия, неточности в представленных документах, назвать недостающие документы и указать на необходимость устранения данных недостатков в срок, не превышающий 3 рабочих дня со дня уведомления. В случае если заявление с документами поступило из МФЦ в срок, не превышающий 3 рабочих дня со дня уведомления, документы, свидетельствующие об устранении замечаний, должны быть доставлены из МФЦ в структурное подразделение.

В случае если в течение 3 рабочих дней указанные замечания не устранены, специалист сектора опеки и попечительства в течение 2 рабочих дней готовит и отправляет почтовым отправлением с уведомлением письмо сектора опеки и попечительства о необходимости устранения указанных замечаний в течение 3 рабочих дней со дня уведомления. При этом срок рассмотрения поступившего Заявления начинает исчисляться заново со дня поступления в сектор опеки и попечительства документов, свидетельствующих об устранении замечаний. В случае если замечания не устранены в указанный срок, специалист сектора опеки и попечительства готовит проект письменного отказа в предоставлении муниципальной услуги.

Результатом административной процедуры является рассмотрение принятых документов, необходимых для выдачи разрешения на вступление в брак лицам, достигшим возраста шестнадцати лет.

3.4. Письменное уведомление об отказе в выдаче разрешения на вступление в брак лицам, достигшим возраста шестнадцати лет

Основанием для начала административной процедуры является выявление специалистом сектора опеки и попечительства оснований для отказа в предоставлении муниципальной услуги в соответствии с подразделом 2.10 настоящего Административного регламента.

В течение рабочего дня в случае выявления противоречий, неточностей в представленных на рассмотрение документах, либо непредставления полного комплекта документов, специалист сектора опеки и попечительства должен связаться с заявителем по телефону, ясно изложить противоречия, неточности в представленных документах, назвать недостающие документы и указать на необходимость устранения данных недостатков в срок, не превышающий 3 рабочих дня со дня уведомления. Специалист сектора опеки и попечительства в течение 1 рабочего дня со дня установления факта неустранения замечаний составляет и отправляет почтовым отправлением письменное уведомление местной администрации об отказе в выдаче разрешения на вступление в брак лицам, достигшим возраста шестнадцати лет (далее – уведомление об отказе) (1 экз., оригинал), с указанием причин отказа и возможностей их устранения.

В случае если заявление с прилагаемыми документами поступило из МФЦ, специалист сектора опеки и попечительства в течение 1 рабочего дня со дня установления факта неустранения замечаний составляет и отправляет в МФЦ письменное уведомление об отказе (1 экз., оригинал) с указанием причин отказа и возможностей их устранения. К уведомлению об отказе прилагаются все представленные документы.

Специалист МФЦ в день поступления от структурного подразделения уведомления об отказе фиксирует в СЭД информацию о смене статуса документа на «отказано в услуге» и извещает заявителя по телефону.

Уведомление об отказе с указанием причин отказа и возможностей их устранения выдается заявителям либо их представителям при наличии полномочий, оформленных в соответствии с действующим законодательством, специалистом МФЦ, ответственным за выдачу документов, при предъявлении ими расписки о принятии документов. Специалист МФЦ фиксирует выдачу конечного результата предоставления услуги в разделе расписки «выдача результата» своей подписью и подписью заявителя с указанием даты выдачи результата, при этом меняя статус в СЭД на «выдано». Заявителю выдается 1 экз. уведомления об отказе (оригинал) с прилагаемыми документами при личном обращении.

Результатом является выдача письменного уведомления об отказе в выдаче разрешения на вступление в брак лицам, достигшим возраста шестнадцати лет.

3.5. Подготовка и выдача разрешения на вступление в брак лицам, достигшим возраста шестнадцати лет

Основанием административной процедуры является принятие и рассмотрение заявления и приложенных к нему документов.

Специалист сектора опеки и попечительства в течение трех рабочих дней со дня подачи документов заявителями готовит и согласовывает проект постановления о выдаче разрешения на вступление в брак лицам, достигшим возраста шестнадцати лет.

Окончательное решение о выдаче разрешения на вступление в брак лицам, достигшим возраста шестнадцати лет, оформляется в виде постановления главы местной администрации о выдаче разрешения на вступление в брак лицам, достигшим возраста шестнадцати лет (далее – постановление).

Постановление подписывается главой администрации Урмарского района в течение рабочего дня.

Постановление, регистрируется в журнале регистрации выдачи копий постановлений главы администрации Урмарского района с указанием даты и номера исходящего документа.

Постановление выдается заявителям либо уполномоченным лицам при наличии надлежаще оформленных полномочий в течение рабочего дня со дня подписания постановления.

В случае если заявление с прилагаемыми документами поступило из МФЦ, специалист по делопроизводству течение одного рабочего дня со дня подписания главой администрации Урмарского района организует доставку постановления в МФЦ для его вручения заявителю.

Специалист МФЦ в день поступления из сектора опеки и попечительства постановления фиксирует его поступление в СЭД.

Один экземпляр постановления выдается заявителю в МФЦ при предъявлении им расписки о принятии заявления. В указанной расписке специалист МФЦ, ответственный за выдачу документов, фиксирует выдачу постановления своей подписью, при этом меняя статус в СЭД на «выдано». Также в расписке о принятии заявления проставляется подпись заявителя с указанием даты выдачи постановления.

Результатом административной процедуры является выдача разрешения на вступление в брак лицам, достигшим возраста шестнадцати лет.

3.6. Порядок осуществления административных процедур (действий) в электронной форме

Информирование о порядке предоставления муниципальной услуги осуществляется посредством размещения сведений на Едином портале государственных и муниципальных услуг и Портале государственных и муниципальных услуг, официальном сайте администрации Урмарского района.

Заявитель имеет возможность получения информации посредством размещения вопроса на официальном сайте органа местного самоуправления в информационно-телекоммуникационной сети «Интернет».

Заявление и документы на предоставление муниципальной услуги могут быть представлены заявителем с использованием информационно-коммуникационных технологий (в электронном виде), в том числе с использованием Единого портала государственных и муниципальных услуг или Портала государственных и муниципальных услуг с момента создания соответствующей информационной и телекоммуникационной инфраструктуры. Указанные заявление и документы подписываются электронной подписью в соответствии с требованиями Федерального **закона** от 6 апреля 2011 г. № 63-ФЗ «Об электронной подписи» и требованиями Федерального **закона** № 210-ФЗ.

Заявитель имеет возможность получения сведений о ходе выполнения запроса о предоставлении муниципальной услуги, в случае если заявление с документами, указанными в **подразделе 2.6** настоящего Административного регламента, было предоставлено в МФЦ, используя Единый портал государственных и муниципальных услуг или Портал государственных и муниципальных услуг.

Действия, связанные с проверкой действительности усиленной квалифицированной электронной подписи заявителя, использованной при обращении за получением муниципальной услуги, а также с установлением перечня классов средств удостоверяющих центров, которые допускаются для использования в целях обеспечения указанной проверки и определяются на основании утверждаемой федеральным органом исполнительной власти по согласованию с Федеральной службой безопасности Российской Федерации модели угроз безопасности информации в информационной системе, используемой в целях приема обращений за предоставлением такой услуги, осуществляются в соответствии с **постановлением** Правительства Российской Федерации от 25 августа 2012 г. № 852 «Об утверждении Правил использования усиленной квалифицированной электронной подписи при обращении за получением государственных и муниципальных услуг и о внесении изменения в Правила разработки и утверждения административных регламентов предоставления государственных услуг».

IV. Формы контроля за исполнением Административного регламента

4.1. Порядок осуществления текущего контроля за соблюдением и исполнением ответственными должностными лицами положений Административного регламента и иных нормативных правовых актов, устанавливающих требования к предоставлению муниципальной услуги, а также принятием ими решений

Текущий контроль за соблюдением и исполнением ответственными должностными лицами положений Административного регламента и иных нормативных правовых актов, устанавливающих требования к предоставлению муниципальной услуги, а также принятием ими решений осуществляет глава администрации Урмарского района либо по его поручению заместитель главы администрации Урмарского района, курирующий предоставление муниципальной услуги, путем проверки своевременности, полноты и качества выполнения процедур при предоставлении муниципальной услуги.

4.2. Порядок и периодичность осуществления плановых и внеплановых проверок полноты и качества предоставления муниципальной услуги, в том числе порядок и формы контроля за полнотой и качеством предоставления муниципальной услуги

Контроль за полнотой и качеством предоставления муниципальной услуги включает в себя проведение плановых и внеплановых проверок, выявление и устранение нарушений административных процедур и сроков их выполнения, предусмотренных настоящим Административным регламентом.

Периодичность проведения проверок носит плановый характер (осуществляется на основании утвержденного плана работы, не реже одного раза в год) и внеплановый характер (по конкретному обращению). При проверке рассматриваются все вопросы, связанные с предоставлением муниципальной услуги (комплексные проверки), или вопросы, связанные с исполнением той или иной административной процедуры (тематические проверки).

Плановые и внеплановые проверки полноты и качества предоставления муниципальной услуги организуются на основании распоряжений администрации Урмарского района.

По результатам проведенных проверок, оформленным документально в установленном порядке, в случае выявления нарушений прав заявителей глава администрации Урмарского района рассматривает вопрос о привлечении виновных лиц к дисциплинарной ответственности.

4.3. Ответственность должностных лиц структурных подразделений за решения и действия (бездействие), принимаемые (осуществляемые) в ходе предоставления муниципальной услуги

Должностные лица, ответственные за предоставление муниципальной услуги, несут персональную ответственность за соблюдение порядка предоставления муниципальной услуги.

Персональная ответственность должностных лиц, ответственных за предоставление муниципальной услуги, закрепляется в их должностных регламентах в соответствии с требованиями законодательства Российской Федерации.

4.4. Положения, характеризующие требования к порядку и формам контроля за предоставлением муниципальной услуги, в том числе со стороны граждан, их объединений и организаций

Контроль со стороны граждан, их объединений и организаций осуществляется путем участия в опросах (в том числе электронных), форумах и анкетировании по вопросам удовлетворенности полнотой и качеством предоставления муниципальной услуги, соблюдения положений настоящего Административного регламента, сроков и последовательности административных процедур и административных действий, предусмотренных настоящим Административным регламентом.

V. Досудебный (внесудебный) порядок обжалования решений и действий (бездействия) органа местного самоуправления, предоставляющего муниципальную услугу, а также его должностных лиц, муниципальных служащих

5.1. Информация для заявителя о его праве подать жалобу на решение и(или) действие (бездействие) органа местного самоуправления, предоставляющего муниципальную услугу, его должностных лиц либо муниципальных служащих при предоставлении муниципальной услуги (далее - жалоба)

Заявитель вправе обжаловать решения и действия (бездействие) органа местного самоуправления, предоставляющего муниципальную услугу, его должностных лиц либо муниципальных служащих при предоставлении муниципальной услуги в досудебном (внесудебном) порядке.

5.2. Предмет жалобы

Заявитель может обратиться с жалобой по основаниям и в порядке, которые установлены **статьями 11.1** и **11.2** Федерального закона № 210-ФЗ, в том числе в следующих случаях:

нарушение срока регистрации заявления о предоставлении муниципальной услуги;

нарушение срока предоставления муниципальной услуги;

требование у заявителя документов, не предусмотренных нормативными правовыми актами Российской Федерации, нормативными правовыми актами Чувашской Республики для предоставления муниципальной услуги;

отказ в приеме документов, предоставление которых предусмотрено нормативными правовыми актами Российской Федерации, нормативными правовыми актами Чувашской Республики для предоставления муниципальной услуги, у заявителя;

отказ в предоставлении муниципальной услуги, если основания отказа не предусмотрены федеральными законами и принятыми в соответствии с ними иными нормативными правовыми актами Российской Федерации, нормативными правовыми актами Чувашской Республики;

затребование с заявителя при предоставлении муниципальной услуги платы, не предусмотренной нормативными правовыми актами Российской Федерации, нормативными правовыми актами Чувашской Республики;

отказ сектора опеки и попечительства, его должностного лица (специалиста) в исправлении допущенных опечаток и ошибок в выданных в результате предоставления муниципальной услуги документах либо нарушение установленного срока таких исправлений.

5.3. Органы местного самоуправления и уполномоченные на рассмотрение жалобы должностные лица, которым может быть направлена жалоба

Заявитель может обратиться с жалобой на решение и действие (бездействие), принятое (осуществляемое) в ходе предоставления муниципальной услуги, в пись-

менной форме на бумажном носителе или в форме электронного документа в администрацию Урмарского района.

5.4. Порядок подачи и рассмотрения жалобы

Жалоба может быть направлена по почте, через МФЦ, с использованием информационно-телекоммуникационной сети «Интернет», официального сайта администрации Урмарского района, Единого портала государственных и муниципальных услуг, Портала государственных и муниципальных услуг, а также может быть принята при личном приеме заявителя.

Жалоба в соответствии с Федеральным **законом** № 210-ФЗ должна содержать:

наименование органа местного самоуправления, должностного лица администрации Урмарского района либо муниципального служащего, решения и действия (бездействие) которых обжалуются;

фамилию, имя, отчество (последнее - при наличии), сведения о месте жительства заявителя - физического лица либо наименование, сведения о месте нахождения заявителя - юридического лица, а также номер (номера) контактного телефона, адрес (адреса) электронной почты (при наличии) и почтовый адрес, по которым должен быть направлен ответ заявителю;

сведения об обжалуемых решениях и действиях (бездействии) администрации Урмарского района, его должностного лица либо муниципального служащего;

доводы, на основании которых заявитель не согласен с решением и действием (бездействием) администрации Урмарского района, его должностного лица либо муниципального служащего. Заявителем могут быть представлены документы (при наличии), подтверждающие доводы заявителя, либо их копии.

В случае если жалоба подается через представителя заявителя, также представляется документ, подтверждающий полномочия на осуществление действий от имени заявителя. В качестве документа, подтверждающего полномочия на осуществление действий от имени заявителя, может быть представлена:

а) оформленная в соответствии с законодательством Российской Федерации доверенность (для физических лиц);

б) оформленная в соответствии с законодательством Российской Федерации доверенность, заверенная печатью заявителя и подписанная руководителем заявителя или уполномоченным этим руководителем лицом (для юридических лиц);

в) копия решения о назначении или об избрании либо приказа о назначении физического лица на должность, в соответствии с которым такое физическое лицо обладает правом действовать от имени заявителя без доверенности.

В случае подачи жалобы при личном приеме заявитель представляет документ, удостоверяющий его личность, в соответствии с законодательством Российской Федерации.

В электронном виде жалоба может быть подана заявителем посредством:

- официального сайта администрации Урмарского района;
- Единого портала государственных и муниципальных услуг;
- Портала государственных и муниципальных услуг.

5.5. Сроки рассмотрения жалобы

Жалоба, поступившая в администрацию Урмарского района, подлежит обязательной регистрации в течение трех дней со дня ее поступления. Жалоба рассматривается в течение 15 рабочих дней со дня ее регистрации.

В случае обжалования отказа сектора опеки и попечительства, его должностного лица в приеме документов у заявителя либо в исправлении допущенных опечаток и ошибок или в случае обжалования заявителем нарушения установленного срока таких исправлений жалоба рассматривается в течение 5 рабочих дней со дня ее регистрации.

5.6. Результат рассмотрения жалобы

По результатам рассмотрения жалобы в соответствии с **частью 7 статьи 11.2** Федерального закона № 210-ФЗ администрация Урмарского района принимает одно из следующих решений:

удовлетворяет жалобу, в том числе в форме отмены принятого решения, исправления допущенных администрацией Урмарского района опечаток и ошибок в выданных в результате предоставления муниципальной услуги документах, возврата заявителю денежных средств, взимание которых не предусмотрено нормативными правовыми актами Российской Федерации, нормативными правовыми актами Чувашской Республики, а также в иных формах;

отказывает в удовлетворении жалобы.

При удовлетворении жалобы администрация Урмарского района принимает исчерпывающие меры по устранению выявленных нарушений, в том числе по выдаче заявителю результата муниципальной услуги, не позднее 5 рабочих дней со дня принятия решения, если иное не установлено законодательством Российской Федерации.

В случае установления в ходе или по результатам рассмотрения жалобы признаков состава административного правонарушения или преступления должностное лицо администрации Урмарского района, наделенное полномочиями по рассмотрению жалоб, незамедлительно направляет имеющиеся материалы в органы прокуратуры.

5.7. Порядок информирования заявителя о результатах рассмотрения жалобы

Не позднее дня, следующего за днем принятия решения по результатам рассмотрения жалобы, заявителю в письменной форме и по желанию заявителя в электронной форме направляется мотивированный ответ о результатах рассмотрения жалобы.

В ответе по результатам рассмотрения жалобы указываются:

наименование органа местного самоуправления, должность, фамилия, имя, отчество (последнее - при наличии) должностного лица администрации Урмарского района, принявшего решение по жалобе;

номер, дата, место принятия решения, включая сведения о должностном лице администрации Урмарского района, решение или действие (бездействие) которого обжалуется;

фамилия, имя, отчество (последнее - при наличии) или наименование заявителя;

основания для принятия решения по жалобе;

принятое по жалобе решение;

в случае, если жалоба признана обоснованной, - сроки устранения выявленных нарушений, в том числе срок представления результата муниципальной услуги;

сведения о порядке обжалования принятого по жалобе решения.

5.8. Порядок обжалования решения по жалобе

Заявитель вправе обжаловать решения, принятые по результатам рассмотрения жалобы, в установленном законодательством Российской Федерации порядке.

5.9. Право заявителя на получение информации и документов, необходимых для обоснования и рассмотрения жалобы

Заявитель имеет право на получение информации и документов, необходимых для обоснования и рассмотрения жалобы, если это не затрагивает права, свободы и законные интересы других лиц, а также при условии, что указанные документы не содержат сведения, составляющие муниципальной или иную охраняемую законом тайну, за исключением случаев, предусмотренных законодательством Российской Федерации.

5.10. Способы информирования заявителей о порядке подачи и рассмотрения жалобы

Информацию о порядке подачи и рассмотрения жалобы заявители могут получить на информационном стенде в администрации Урмарского района, на Едином портале государственных и муниципальных услуг, на Портале государственных и муниципальных услуг, на официальном сайте администрации Урмарского района, в ходе личного приема, а также по телефону, электронной почте.

Для получения информации о порядке подачи и рассмотрения жалобы заявитель вправе обратиться:

в устной форме;

в форме электронного документа;

по телефону;

в письменной форме.

Приложение № 1
к Административному регламенту по предоставлению администрацией Урмарского района Чувашской Республики, муниципальной услуги «Выдача разрешения на вступление в брак лицам, достигшим возраста шестнадцати лет»

Сведения о месте нахождения и графике работы
администрации Урмарского района
3.

Адрес: 429400, п. Урмары, ул. Мира, д. 5.

Адрес официального сайта на Портале органовы власти Чувашской Республики в информационно-коммуникационной сети «Интернет» - http://www.urmary.cap.ru/

Адрес электронной почты: urmary@cap.ru

Тел./факс: 8(83544) 2-13-15, 2-11-92

Должность	Контактный телефон	График приема
Глава администрации	2-13-15	по графику
Управление образования, молодежной политики и спорта	2-15-41	по графику
Заведующий сектором опеки и попечительства	2-10-85	ежедневно с 8-00 до 17-00
Ведущий специалист-эксперт сектора опеки и попечительства	2-10-85	ежедневно с 8-00 до 17-00

Перерыв на обед с 12^{00} до 13^{00} часов; выходные дни – суббота, воскресенье.

Приложение № 2
к Административному регламенту по предоставлению администрацией Урмарского района Чувашской Республики муниципальной услуги «Выдача разрешения на вступление в брак лицам, достигшим возраста шестнадцати лет»

_____
_____
(орган местного самоуправления)

гр. _____,
(Ф.И.О.)

проживающего (-ей) по адресу: _____
_____

паспорт _____
(серия, номер, кем и когда выдан)

З А Я В Л Е Н И Е

Прошу разрешить мне вступить в брак с несовершеннолетней (несовершеннолетним) _____ ,
(Ф.И.О., дата рождения)

проживающей (-им) по адресу: _____ ,
так как нахожусь с ней (с ним) в фактически сложившихся брачных отношениях.

"_____" _____ 20___ г.

_____
(подпись)

Приложение № 3
к Административному регламенту по предоставлению администрацией Урмарского района Чувашской Республики муниципальной услуги «Выдача разрешения на вступление в брак лицам, достигшим возраста шестнадцати лет»

Блок-схема
последовательности действий при предоставлении муниципальной услуги «Выдача разрешения на вступление в брак лицам, достигшим возраста шестнадцати лет»

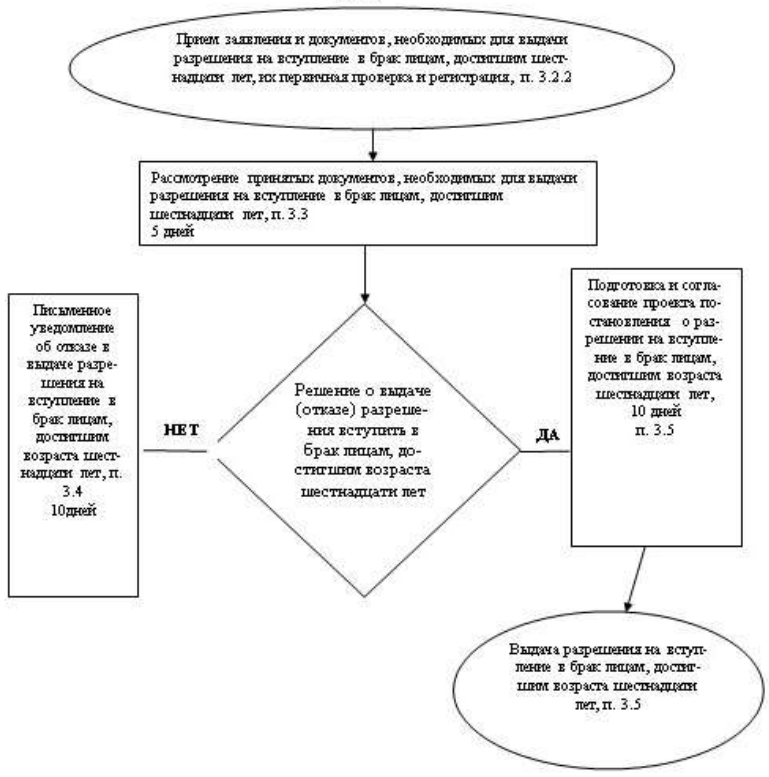

АДМИНИСТРАЦИЯ УРМАРСКОГО РАЙОНА ЧУВАШСКОЙ РЕСПУБЛИКИ
ПОСТАНОВЛЕНИЕ №486

пос.Урмары 12 августа 2016 года

О внесении изменений в постановление администрации Урмарского района от 28.03.2014 № 174 «Об утверждении Порядка осуществления финансовым отделом администрации Урмарского района Чувашской Республики полномочий по внутреннему муниципальному финансовому контролю»

В соответствии со статьей 269.2 Бюджетного кодекса Российской Федерации
Администрация Урмарского района
ПОСТАНОВЛЯЕТ:

1. Внести в постановление администрации Урмарского района от 28.03.2014 № 174 «Об утверждении Порядка осуществления финансовым отделом администрации Урмарского района Чувашской Республики полномочий по внутреннему муниципальному финансовому контролю» (в ред. Постановления администрации Урмарского района ЧР от 23.03.2016 № 171) (далее - Порядок) следующие изменения:

1.1. Пункт 1 Раздела I. Порядка дополнить словами «, а также стандартами осуществления внутреннего муниципального финансового контроля»;

1.2. Раздела I. Порядка дополнить пунктом 1.1. следующего содержания:

«1.1. Стандарты осуществления внутреннего муниципального финансового контроля утверждаются администрацией Урмарского района Чувашской Республики в установленном порядке».

2. Настоящее постановление вступает в силу со дня его официального опубликования.

Глава администрации Урмарского района А.И. Тихонов

Периодическое печатное издание
«Урмарский вестник»
Адрес редакционного совета и издателя:
429400, пос. Урмары, ул.Мира,5
Email: urmary@cap.ru

Учредитель:
администрация Урмарского района
Чувашской Республики

Председатель редакционного совета
Павлов Н.А.
Тираж 55 экз.
Объем 1 п.л. формат А-4
Распространяется бесплатно