Урмарский вестник

Газета основана 22 декабря 2005 года

2015 декабрь 11 26(250)

В номере:

1. Материала Собрания депутатов Урмарского района от 03.12.2015 г.:

1. Отчет об исполнении районного бюджета Урмарского района за девять месяцев 2015 года;

2. О внесении изменений в решение Урмарского районного Собрания депутатов от 27.11.2014 г. № 290 «О районном бюджете Урмарского района Чувашской Республики на 2015 год и на плановый период 2016 и 2017 годов»;

3. О мерах по реализации закона Чувашской Республики от 01 апреля 2011 г. № 10 «О предоставлении земельных участков многодетным семьям в Чувашской Республике»;

4. О безвозмездной передаче муниципального недвижимого имущества из муниципальной собственности муниципального образования - Урмарский район Чувашской Республики в муниципальную собственность муниципального образования – Урмарское городское поселение Урмарского района Чувашской Республики;

5. О безвозмездной передаче муниципального недвижимого имущества из муниципальной собственности муниципального образования - Урмарский район Чувашской Республики в муниципальную собственность муниципального образования – Чубаевское сельское поселение Урмарского района Чувашской Республики;

6. О внесении изменений в генеральный план Ковалинского сельского поселения;

7. О внесении изменений в генеральный план Большеяниковского сельского поселения;

8. О принятии к осуществлению администрацией Урмарского района части полномочий Урмарского городского поселения Урмарского района;

9. О внесении изменений в решение Урмарского районного Собрания депутатов от 23.10.2015 № 11 «О комиссии по соблюдению требований к служебному поведению муниципальных служащих, осуществляющих полномочия представителя нанимателя (работодателя), и урегулированию конфликта интересов».

2. Постановление администрации Урмарского района №739 от 08.12.2015 года «О внесение изменений в постановление администрации Урмарского района от 14.08.2015 № 520»

УРМАРСКОЕ РАЙОННОЕ СОБРАНИЕ ДЕПУТАТОВ ЧУВАШСКОЙ РЕСПУБЛИКИ
ШЕСТОГО СОЗЫВА
РЕШЕНИЕ №17

пос. Урмары 03 декабря 2015 года

Отчет об исполнении районного бюджета
Урмарского района за девять месяцев 2015 года

Урмарское районное Собрание депутатов
РЕШИЛО:

Принять к сведению информацию «Отчет об исполнении районного бюджета Урмарского района за девять месяцев 2015 года» (прилагается).

Глава Урмарского района – Председатель Урмарского районного Собрания депутатов М.А.Пуклаков

Итоги исполнения районного бюджета за январь-сентябрь 2015 года

Доходная часть районного бюджета Урмарского района выполнена на 73,7 процента к уточненным годовым назначениям. С учетом средств, полученных из республиканского бюджета Чувашской Республики, в районный бюджет поступило 314319,9 тыс. рублей, при годовом плане 426636,5 тыс. рублей. Налоговых и неналоговых доходов мобилизовано в бюджет района в сумме 46722,8 тыс. рублей или 69,6 процента к годовым назначениям в объеме 67128,2 тыс. рублей. Поступило безвозмездных перечислений из республиканского бюджета в сумме 261815,8 тыс. рублей, при уточненном годовом плане 351507,6 тыс. рублей или 74,5 процента (в том числе: дотации бюджетам муниципальных районов на выравнивание бюджетной обеспеченности при плане 8944,3 тыс. рублей поступило 7952,0 тыс. рублей, или 88,9 процента; дотации бюджетам муниципальных районов на поддержку мер по обеспечению сбалансированности бюджетов при плане 25856,4 тыс. рублей поступило 21547,0 тыс. рублей, или 83,3 процента).

Основную долю в образовании налоговых и неналоговых доходов районного бюджета занимают такие поступления как налог на доходы физических лиц – 61,5 процента, налоги на совокупный доход – 13,5 процента, доходы от использования имущества, находящегося в муниципальной собственности – 7,0 процентов, акцизы по подакцизным товарам (продукции), производимым на территории Российской Федерации – 84,1 процента.

Удельный вес финансовой помощи району (в виде поступлений средств по взаимным расчетам, трансфертов, субвенций) из республиканского бюджета Чувашской Республики в объеме доходной части бюджета за январь – сентябрь 2015 года составил в размере 83,3 процента.

Расходная часть районного бюджета за январь - сентябрь 2015 года исполнена на 71,9 процента. При уточненном годовом плане в размере 429618,8 тыс. рублей исполнение составило 309106,4 тыс. рублей.

В разрезе функциональных разделов расходов исполнение бюджета района за январь-сентябрь 2015 года в целом характеризуется следующими данными:

ассигнования, выделенные на финансирование:

по разделу «Общегосударственные вопросы» при уточненном годовом плане 31156,6 тыс. рублей освоены на 19742,5 тыс. рублей или 63,4 процента;

по разделу «Национальная оборона» при уточненном годовом плане 1202,0 тыс. рублей освоены 921,3 тыс. рублей или 76,6 процента;

по разделу «Национальная безопасность и правоохранительная деятельность» при годовом плане 1463,6 тыс. рублей освоены на 801,1 тыс. рублей или 54,7процента;

по разделу «Национальная экономика» при годовом плане 42956,9 тыс. рублей освоены на 18784,2 тыс. рублей или 43,7 процента;

по разделу «Жилищно-коммунальное хозяйство» при годовом плане 65957,0 тыс. рублей освоены на 57766,7 тыс. рублей или 87,6 процента;

по **разделу «Образование»** при годовом плане 233265,8 тыс. рублей освоены на 172089,8 тыс. рублей или 73,8 процента;

по разделу «Культура и кинематография» при годовом плане 12867,3 тыс. рублей освоены на 9127,0 тыс. рублей или 70,9 процента;

по разделу «Социальная политика» при годовом плане 16962,9 тыс. рублей освоены на 12050,7 тыс. рублей или 71,0 процент;

по разделу «Физическая культура и спорт» при годовом плане 3234,5 тыс. рублей освоены на 3219,3 тыс. рублей, или 99,5 процента;

по разделу «Средства массовой информации» при годовом плане 200,0 тыс. рублей освоены 30,0 тыс. рублей, или 15,0 процентов;

по разделу «Обслуживание государственного и муниципального долга» при годовом плане 25,0 тыс. рублей освоения не было;

по разделу «Межбюджетные трансферты общего характера бюджетам субъектов Российской Федерации и муниципальных образований» при годовом плане 20328,1 тыс. рублей освоены на 14573,7 тыс. рублей или 71,7 процента.

Отчет об использовании бюджетных ассигнований резервного фонда
за январь-сентябрь 2015 года

Кассовые расходы по средствам резервного фонда за январь-сентябрь 2015 года составили в сумме 154,3 тыс. рублей.

Средства направлены согласно постановлениям администрации Урмарского района от 03.02.2015 г. № 48; от 16.07.2015 г. № 453; от 30.07.2015 г. № 491; от 31.07.2015 г. № 496:

- на оказание материальной помощи погорельцам;
- на ремонт кровли и электрощитовой котельной № 1 (квартальной).

Начальник финансового отдела администрации Урмарского района А.В.Енькова

ОТЧЕТ ОБ ИСПОЛНЕНИИ БЮДЖЕТА МУНИЦИПАЛЬНОГО РАЙОНА

на 01 октября 2015 года

		КОДЫ
		0503317
Наименование финансового органа	Финансовый отдел администрации Урмарского района	97638000
Наименование бюджета	Бюджет муниципальных районов	
Периодичность: месячная		
Единица измерения: руб.		383

1. Доходы бюджета

Наименование показателя	Код строки	Код дохода по бюджетной классификации	Утвержденные бюджетные назначения бюджета муниципального района	Исполнено бюджет муниципального района
1	2	3	4	5
Доходы бюджета - ИТОГО	010	x	426 636 502,41	314 319 867,24
в том числе:				
НАЛОГОВЫЕ И НЕНАЛОГОВЫЕ ДОХОДЫ	010	000 1000000000 0000 000	67 128 200,00	46 722 785,25
НАЛОГИ НА ПРИБЫЛЬ, ДОХОДЫ	010	000 1010000000 0000 000	43 931 900,00	28 757 159,34
Налог на доходы физических лиц	010	000 1010200001 0000 110	43 931 900,00	28 757 159,34
Налог на доходы физических лиц с доходов, источником которых является налоговый агент, за исключением доходов, в отношении которых исчисление и уплата налога осуществляются в соответствии со статьями 227, 227.1 и 228 Налогового кодекса Российской Федерации	010	000 1010201001 0000 110	43 931 900,00	28 199 502,75
Налог на доходы физических лиц с доходов, полученных от осуществления деятельности физическими лицами, зарегистрированными в качестве индивидуальных предпринимателей, нотариусов, занимающихся частной практикой, адвокатов, учредивших адвокатские кабинеты и других лиц, занимающихся частной практикой в соответствии со статьей 227 Налогового кодекса Российской Федерации	010	000 1010202001 0000 110	-	280 209,71
Налог на доходы физических лиц с доходов, полученных физическими лицами в соответствии со статьей 228 Налогового кодекса Российской Федерации	010	000 1010203001 0000 110	-	277 446,88
НАЛОГИ НА ТОВАРЫ (РАБОТЫ, УСЛУГИ), РЕАЛИЗУЕМЫЕ НА ТЕРРИТОРИИ РОССИЙСКОЙ ФЕДЕРАЦИИ	010	000 1030000000 0000 000	2 742 900,00	2 307 508,27
Акцизы по подакцизным товарам (продукции), производимым на территории Российской Федерации	010	000 1030200001 0000 110	2 742 900,00	2 307 508,27
Доходы от уплаты акцизов на дизельное топливо, подлежащие распределению между бюджетами субъектов Российской Федерации и местными бюджетами с учетом установленных дифференцированных нормативов отчислений в местные бюджеты	010	000 1030223001 0000 110	-	791 932,38

Доходы от уплаты акцизов на моторные масла для дизельных и (или) карбюраторных (инжекторных) двигателей, подлежащие распределению между бюджетами субъектов Российской Федерации и местными бюджетами с учетом установленных дифференцированных нормативов отчислений в местные бюджеты	010	000 1030224001 0000 110	-	21 506,33
Доходы от уплаты акцизов на автомобильный бензин, подлежащие распределению между бюджетами субъектов Российской Федерации и местными бюджетами с учетом установленных дифференцированных нормативов отчислений в местные бюджеты	010	000 1030225001 0000 110	2 742 900,00	1 588 843,78
Доходы от уплаты акцизов на прямогонный бензин, подлежащие распределению между бюджетами субъектов Российской Федерации и местными бюджетами с учетом установленных дифференцированных нормативов отчислений в местные бюджеты	010	000 1030226001 0000 110	-	-94 774,22
НАЛОГИ НА СОВОКУПНЫЙ ДОХОД	010	000 1050000000 0000 000	7 786 100,00	6 284 985,14
Единый налог на вмененный доход для отдельных видов деятельности	010	000 1050200002 0000 110	7 535 000,00	5 868 782,55
Единый налог на вмененный доход для отдельных видов деятельности	010	000 1050201002 0000 110	7 535 000,00	5 866 839,83
Единый налог на вмененный доход для отдельных видов деятельности (за налоговые периоды, истекшие до 1 января 2011 года)	010	000 1050202002 0000 110	-	1 942,72
Единый сельскохозяйственный налог	010	000 1050300001 0000 110	251 100,00	406 166,59
Единый сельскохозяйственный налог	010	000 1050301001 0000 110	251 100,00	406 164,59
Единый сельскохозяйственный налог (за налоговые периоды, истекшие до 1 января 2011 года)	010	000 1050302001 0000 110	-	2,00
Налог, взимаемый в связи с применением патентной системы налогообложения	010	000 1050400002 0000 110	-	10 036,00
Налог, взимаемый в связи с применением патентной системы налогообложения, зачисляемый в бюджеты муниципальных районов	010	000 1050402002 0000 110	-	10 036,00
НАЛОГИ НА ИМУЩЕСТВО	010	000 1060000000 0000 000	892 200,00	654 493,45
Налог на имущество физических лиц	010	000 1060100000 0000 110	-	-
Налог на имущество физических лиц, взимаемый по ставкам, применяемым к объектам налогообложения, расположенным в границах сельских поселений	010	000 1060103010 0000 110	-	-
Налог на имущество физических лиц, взимаемый по ставкам, применяемым к объектам налогообложения, расположенным в границах городских поселений	010	000 1060103013 0000 110	-	-
Транспортный налог	010	000 1060400002 0000 110	892 200,00	654 493,45
Транспортный налог с организаций	010	000 1060401102 0000 110	770 200,00	73 813,22
Транспортный налог с физических лиц	010	000 1060401202 0000 110	122 000,00	580 680,23
Земельный налог	010	000 1060600000 0000 110	-	-
Земельный налог с организаций	010	000 1060603000 0000 110	-	-
Земельный налог с организаций, обладающих земельным участком, расположенным в границах сельских поселений	010	000 1060603310 0000 110	-	-
Земельный налог с организаций, обладающих земельным участком, расположенным в границах городских поселений	010	000 1060603313 0000 110	-	-
Земельный налог с физических лиц	010	000 1060604000 0000 110	-	-
Земельный налог с физических лиц, обладающих земельным участком, расположенным в границах сельских поселений	010	000 1060604310 0000 110	-	-
Земельный налог с физических лиц, обладающих земельным участком, расположенным в границах городских поселений	010	000 1060604313 0000 110	-	-
ГОСУДАРСТВЕННАЯ ПОШЛИНА	010	000 1080000000 0000 000	1 617 200,00	1 173 972,66
Государственная пошлина по делам, рассматриваемым в судах общей юрисдикции, мировыми судьями	010	000 1080300001 0000 110	1 617 200,00	1 163 972,66
Государственная пошлина по делам, рассматриваемым в судах общей юрисдикции, мировыми судьями (за исключением Верховного Суда Российской Федерации)	010	000 1080301001 0000 110	1 617 200,00	1 163 972,66
Государственная пошлина за совершение нотариальных действий (за исключением действий, совершаемых консульскими учреждениями Российской Федерации)	010	000 1080400001 0000 110	-	-
Государственная пошлина за совершение нотариальных действий должностными лицами органов местного самоуправления, уполномоченными в соответствии с законодательными актами Российской Федерации на совершение нотариальных действий	010	000 1080402001 0000 110	-	-
Государственная пошлина за государственную регистрацию, а также за совершение прочих юридически значимых действий	010	000 1080700001 0000 110	-	10 000,00
Государственная пошлина за выдачу разрешения на установку рекламной конструкции	010	000 1080715001 0000 110	-	10 000,00
ЗАДОЛЖЕННОСТЬ И ПЕРЕРАСЧЕТЫ ПО ОТМЕНЕННЫМ НАЛОГАМ, СБОРАМ И ИНЫМ ОБЯЗАТЕЛЬНЫМ ПЛАТЕЖАМ	010	000 1090000000 0000 000	-	56,00
Налоги на имущество	010	000 1090400000 0000 110	-	-
Земельный налог (по обязательствам, возникшим до 1 января 2006 года)	010	000 1090405000 0000 110	-	-
Земельный налог (по обязательствам, возникшим до 1 января 2006 года), мобилизуемый на территориях сельских поселений	010	000 1090405310 0000 110	-	-
Прочие налоги и сборы (по отмененным местным налогам и сборам)	010	000 1090700000 0000 110	-	56,00
Целевые сборы с граждан и предприятий, учреждений, организаций на содержание милиции, на благоустройство территорий, на нужды образования и другие цели	010	000 1090703000 0000 110	-	56,00
Целевые сборы с граждан и предприятий, учреждений, организаций на содержание милиции, на благоустройство территорий, на нужды образования и другие цели, мобилизуемые на территориях муниципальных районов	010	000 1090703305 0000 110	-	56,00
ДОХОДЫ ОТ ИСПОЛЬЗОВАНИЯ ИМУЩЕСТВА, НАХОДЯЩЕГОСЯ В ГОСУДАРСТВЕННОЙ И МУНИЦИПАЛЬНОЙ СОБСТВЕННОСТИ	010	000 1110000000 0000 000	3 577 800,00	3 274 389,62
Доходы, получаемые в виде арендной либо иной платы за передачу в возмездное пользование государственного и муниципального имущества (за исключением имущества бюджетных и автономных учреждений, а также имущества государственных и муниципальных унитарных предприятий, в том числе казенных)	010	000 1110500000 0000 120	3 441 500,00	3 128 689,62
Доходы, получаемые в виде арендной платы за земельные участки, государственная собственность на которые не разграничена, а также средства от продажи права на заключение договоров аренды указанных земельных участков	010	000 1110501000 0000 120	2 746 800,00	2 456 493,10
Доходы, получаемые в виде арендной платы за земельные участки, государственная собственность на которые не разграничена и которые расположены в границах сельских поселений, а также средства от продажи права на заключение договоров аренды указанных земельных участков	010	000 1110501310 0000 120	1 346 800,00	751 683,98
Доходы, получаемые в виде арендной платы за земельные участки, государственная собственность на которые не разграничена и которые расположены в границах городских поселений, а также средства от продажи права на заключение договоров аренды указанных земельных участков	010	000 1110501313 0000 120	1 400 000,00	1 704 809,12
Доходы, получаемые в виде арендной платы за земли после разграничения государственной собственности на землю, а также средства от продажи права на заключение договоров аренды указанных земельных участков (за исключением земельных участков бюджетных и автономных учреждений)	010	000 1110502000 0000 120	-	187 468,43
Доходы, получаемые в виде арендной платы, а также средства от продажи права на заключение договоров аренды за земли, находящиеся в собственности муниципальных районов (за исключением земельных участков муниципальных бюджетных и автономных учреждений)	010	000 1110502505 0000 120	-	187 468,43
Доходы, получаемые в виде арендной платы, а также средства от продажи права на заключение договоров аренды за земли, находящиеся в собственности сельских поселений (за исключением земельных участков муниципальных бюджетных и автономных учреждений)	010	000 1110502510 0000 120	-	-
Доходы от сдачи в аренду имущества, находящегося в оперативном управлении органов государственной власти, органов местного самоуправления, государственных внебюджетных фондов и созданных ими учреждений (за исключением имущества бюджетных и автономных учреждений)	010	000 1110503000 0000 120	694 700,00	484 728,09
Доходы от сдачи в аренду имущества, находящегося в оперативном управлении органов управления муниципальных районов и созданных ими учреждений (за исключением имущества муниципальных бюджетных и автономных учреждений)	010	000 1110503505 0000 120	694 700,00	484 728,09
Доходы от сдачи в аренду имущества, находящегося в оперативном управлении органов управления сельских поселений и созданных ими учреждений (за исключением имущества муниципальных бюджетных и автономных учреждений)	010	000 1110503510 0000 120	-	-
Платежи от государственных и муниципальных унитарных предприятий	010	000 1110700000 0000 120	136 300,00	145 700,00
Доходы от перечисления части прибыли государственных и муниципальных унитарных предприятий, остающейся после уплаты налогов и обязательных платежей	010	000 1110701000 0000 120	136 300,00	145 700,00
Доходы от перечисления части прибыли, остающейся после уплаты налогов и иных обязательных платежей муниципальных унитарных предприятий, созданных муниципальными районами	010	000 1110701505 0000 120	136 300,00	145 700,00
ПЛАТЕЖИ ПРИ ПОЛЬЗОВАНИИ ПРИРОДНЫМИ РЕСУРСАМИ	010	000 1120000000 0000 000	642 300,00	417 118,63
Плата за негативное воздействие на окружающую среду	010	000 1120100001 0000 120	642 300,00	417 118,63
Плата за выбросы загрязняющих веществ в атмосферный воздух стационарными объектами	010	000 1120101001 0000 120	-	6 628,44
Плата за выбросы загрязняющих веществ в атмосферный воздух передвижными объектами	010	000 1120102001 0000 120	-	833,07
Плата за сбросы загрязняющих веществ в водные объекты	010	000 1120103001 0000 120	642 300,00	277 563,95
Плата за размещение отходов производства и потребления	010	000 1120104001 0000 120	-	132 093,17
ДОХОДЫ ОТ ОКАЗАНИЯ ПЛАТНЫХ УСЛУГ (РАБОТ) И КОМПЕНСАЦИИ ЗАТРАТ ГОСУДАРСТВА	010	000 1130000000 0000 000	2 359 000,00	1 732 642,05
Доходы от оказания платных услуг (работ)	010	000 1130100000 0000 130	2 359 000,00	1 308 390,91
Прочие доходы от оказания платных услуг (работ)	010	000 1130199000 0000 130	2 359 000,00	1 308 390,91
Прочие доходы от оказания платных услуг (работ) получателями средств бюджетов муниципальных районов	010	000 1130199505 0000 130	2 359 000,00	1 308 390,91
Прочие доходы от оказания платных услуг (работ) получателями средств бюджетов сельских поселений	010	000 1130199510 0000 130	-	-
Доходы от компенсации затрат государства	010	000 1130200000 0000 130	-	424 251,14
Доходы, поступающие в порядке возмещения расходов, понесенных в связи с эксплуатацией имущества	010	000 1130206000 0000 130	-	70 766,81
Доходы, поступающие в порядке возмещения расходов, понесенных в связи с эксплуатацией имущества муниципальных районов	010	000 1130206505 0000 130	-	70 766,81
Прочие доходы от компенсации затрат государства	010	000 1130299000 0000 130	-	353 484,33
Прочие доходы от компенсации затрат бюджетов муниципальных районов	010	000 1130299505 0000 130	-	353 484,33
Прочие доходы от компенсации затрат бюджетов сельских поселений	010	000 1130299510 0000 130	-	-
ДОХОДЫ ОТ ПРОДАЖИ МАТЕРИАЛЬНЫХ И НЕМАТЕРИАЛЬНЫХ АКТИВОВ	010	000 1140000000 0000 000	2 288 300,00	1 279 563,46
Доходы от реализации имущества, находящегося в государственной и муниципальной собственности (за исключением движимого имущества бюджетных и автономных учреждений, а также имущества государственных и муниципальных унитарных предприятий, в том числе казенных)	010	000 1140200000 0000 000	1 393 300,00	-
Доходы от реализации имущества, находящегося в собственности муниципальных районов (за исключением движимого имущества муниципальных бюджетных и автономных учреждений, а также имущества муниципальных унитарных предприятий, в том числе казенных), в части реализации основных средств по указанному имуществу	010	000 1140205005 0000 410	1 393 300,00	-
Доходы от реализации имущества, находящегося в оперативном управлении учреждений, находящихся в ведении органов управления муниципальных районов (за исключением имущества муниципальных бюджетных и автономных учреждений), в части реализации основных средств по указанному имуществу	010	000 1140205205 0000 410	720 800,00	-
Доходы от реализации иного имущества, находящегося в собственности муниципальных районов (за исключением имущества муниципальных бюджетных и автономных учреждений, а также имущества муниципальных унитарных предприятий, в том числе казенных), в части реализации основных средств по указанному имуществу	010	000 1140205305 0000 410	672 500,00	-

Доходы от продажи земельных участков, находящихся в государственной и муниципальной собственности	010	000 1140600000 0000 430	895 000,00	1 279 563,46
Доходы от продажи земельных участков, государственная собственность на которые не разграничена	010	000 1140601000 0000 430	895 000,00	1 279 563,46
Доходы от продажи земельных участков, государственная собственность на которые не разграничена и которые расположены в границах сельских поселений	010	000 1140601310 0000 430	95 000,00	386 037,93
Доходы от продажи земельных участков, государственная собственность на которые не разграничена и которые расположены в границах городских поселений	010	000 1140601313 0000 430	800 000,00	893 525,53
Доходы от продажи земельных участков, государственная собственность на которые разграничена (за исключением земельных участков бюджетных и автономных учреждений)	010	000 1140602000 0000 430	-	-
Доходы от продажи земельных участков, находящихся в собственности сельских поселений (за исключением земельных участков муниципальных бюджетных и автономных учреждений)	010	000 1140602510 0000 430	-	-
АДМИНИСТРАТИВНЫЕ ПЛАТЕЖИ И СБОРЫ	010	000 1150000000 0000 000	-	200,00
Платежи, взимаемые государственными и муниципальными органами (организациями) за выполнение определенных функций	010	000 1150200000 0000 140	-	200,00
Платежи, взимаемые органами местного самоуправления (организациями) муниципальных районов за выполнение определенных функций	010	000 1150205005 0000 140	-	200,00
ШТРАФЫ, САНКЦИИ, ВОЗМЕЩЕНИЕ УЩЕРБА	010	000 1160000000 0000 000	1 290 500,00	837 196,63
Денежные взыскания (штрафы) за нарушение законодательства о налогах и сборах	010	000 1160300000 0000 140	-	34 737,35
Денежные взыскания (штрафы) за нарушение законодательства о налогах и сборах, предусмотренные статьями 116, 118, статьей 119.1, пунктами 1 и 2 статьи 120, статьями 125, 126, 128, 129, 129.1, 132, 133, 134, 135, 135.1 Налогового кодекса Российской Федерации	010	000 1160301001 0000 140	-	34 434,16
Денежные взыскания (штрафы) за административные правонарушения в области налогов и сборов, предусмотренные Кодексом Российской Федерации об административных правонарушениях	010	000 1160303001 0000 140	-	303,19
Денежные взыскания (штрафы) за нарушение законодательства о применении контрольно-кассовой техники при осуществлении наличных денежных расчетов и (или) расчетов с использованием платежных карт	010	000 1160600001 0000 140	-	33 000,00
Денежные взыскания (штрафы) за административные правонарушения в области государственного регулирования производства и оборота этилового спирта, алкогольной, спиртосодержащей и табачной продукции	010	000 1160800001 0000 140	-	35 000,00
Денежные взыскания (штрафы) за административные правонарушения в области государственного регулирования производства и оборота табачной продукции	010	000 1160802001 0000 140	-	35 000,00
Денежные взыскания (штрафы) и иные суммы, взыскиваемые с лиц, виновных в совершении преступлений, и в возмещение ущерба имуществу	010	000 1162100000 0000 140	-	136 500,00
Денежные взыскания (штрафы) и иные суммы, взыскиваемые с лиц, виновных в совершении преступлений, и в возмещение ущерба имуществу, зачисляемые в бюджеты муниципальных районов	010	000 1162105005 0000 140	-	136 500,00
Денежные взыскания (штрафы) за нарушение законодательства Российской Федерации о недрах, об особо охраняемых природных территориях, об охране и использовании животного мира, об экологической экспертизе, в области охраны окружающей среды, о рыболовстве и сохранении водных биологических ресурсов, земельного законодательства, лесного законодательства, водного законодательства	010	000 1162500000 0000 140	-	14 500,00
Денежные взыскания (штрафы) за нарушение земельного законодательства	010	000 1162506001 0000 140	-	14 500,00
Денежные взыскания (штрафы) за нарушение законодательства в области обеспечения санитарно-эпидемиологического благополучия человека и законодательства в сфере защиты прав потребителей	010	000 1162800001 0000 140	-	101 749,01
Денежные взыскания (штрафы) за нарушение законодательства Российской Федерации об административных правонарушениях, предусмотренные статьей 20.25 Кодекса Российской Федерации об административных правонарушениях	010	000 1164300001 0000 140	-	17 000,00
Прочие поступления от денежных взысканий (штрафов) и иных сумм в возмещение ущерба	010	000 1169000000 0000 140	1 290 500,00	464 710,27
Прочие поступления от денежных взысканий (штрафов) и иных сумм в возмещение ущерба, зачисляемые в бюджеты муниципальных районов	010	000 1169005005 0000 140	1 290 500,00	464 710,27
Прочие поступления от денежных взысканий (штрафов) и иных сумм в возмещение ущерба, зачисляемые в бюджеты городских поселений	010	000 1169005013 0000 140	-	-
ПРОЧИЕ НЕНАЛОГОВЫЕ ДОХОДЫ	010	000 1170000000 0000 000	-	3 500,00
Невыясненные поступления	010	000 1170100000 0000 180	-	3 500,00
Невыясненные поступления, зачисляемые в бюджеты муниципальных районов	010	000 1170105005 0000 180	-	3 500,00
Невыясненные поступления, зачисляемые в бюджеты сельских поселений	010	000 1170105010 0000 180	-	-
Невыясненные поступления, зачисляемые в бюджеты городских поселений	010	000 1170105013 0000 180	-	-
БЕЗВОЗМЕЗДНЫЕ ПОСТУПЛЕНИЯ	010	000 2000000000 0000 000	359 508 302,41	267 597 081,99
БЕЗВОЗМЕЗДНЫЕ ПОСТУПЛЕНИЯ ОТ ДРУГИХ БЮДЖЕТОВ БЮДЖЕТНОЙ СИСТЕМЫ РОССИЙСКОЙ ФЕДЕРАЦИИ	010	000 2020000000 0000 000	359 528 505,41	267 924 004,99
Дотации бюджетам субъектов Российской Федерации и муниципальных образований	010	000 2020100000 0000 151	34 800 700,00	29 499 000,00
Дотации на выравнивание бюджетной обеспеченности	010	000 2020100100 0000 151	8 944 300,00	7 952 000,00
Дотации бюджетам муниципальных районов на выравнивание бюджетной обеспеченности	010	000 2020100105 0000 151	8 944 300,00	7 952 000,00
Дотации бюджетам сельских поселений на выравнивание бюджетной обеспеченности	010	000 2020100110 0000 151	-	-
Дотации бюджетам на поддержку мер по обеспечению сбалансированности бюджетов	010	000 2020100300 0000 151	25 856 400,00	21 547 000,00
Дотации бюджетам муниципальных районов на поддержку мер по обеспечению сбалансированности бюджетов	010	000 2020100305 0000 151	25 856 400,00	21 547 000,00
Дотации бюджетам сельских поселений на поддержку мер по обеспечению сбалансированности бюджетов	010	000 2020100310 0000 151	-	-
Субсидии бюджетам бюджетной системы Российской Федерации (межбюджетные субсидии)	010	000 2020200000 0000 151	106 743 922,61	77 644 635,17
Субсидии бюджетам на обеспечение жильем молодых семей	010	000 2020200800 0000 151	2 479 600,00	-
Субсидии бюджетам муниципальных районов на обеспечение жильем молодых семей	010	000 2020200805 0000 151	2 479 600,00	-
Субсидии бюджетам городских поселений на обеспечение жильем молодых семей	010	000 2020200813 0000 151	-	-
Субсидии бюджетам на реализацию федеральных целевых программ	010	000 2020205100 0000 151	5 874 300,00	7 189 100,00
Субсидии бюджетам муниципальных районов на реализацию федеральных целевых программ	010	000 2020205105 0000 151	5 874 300,00	7 189 100,00
Субсидии бюджетам сельских поселений на реализацию федеральных целевых программ	010	000 2020205110 0000 151	-	-
Субсидии бюджетам городских поселений на реализацию федеральных целевых программ	010	000 2020205113 0000 151	-	-
Субсидии бюджетам на софинансирование капитальных вложений в объекты государственной (муниципальной) собственности	010	000 2020207700 0000 151	7 978 391,00	3 724 904,00
Субсидии бюджетам муниципальных районов на на софинансирование капитальных вложений в объекты муниципальной собственности	010	000 2020207705 0000 151	7 978 391,00	3 724 904,00
Субсидии бюджетам сельских поселений на софинансирование капитальных вложений в объекты муниципальной собственности	010	000 2020207710 0000 151	-	-
Субсидии бюджетам городских поселений на софинансирование капитальных вложений в объекты муниципальной собственности	010	000 2020207713 0000 151	-	-
Субсидии бюджетам муниципальных образований на обеспечение мероприятий по капитальному ремонту многоквартирных домов, переселению граждан из аварийного жилищного фонда и модернизации систем коммунальной инфраструктуры за счет средств, поступивших от государственной корпорации - Фонда содействия реформированию жилищно-коммунального хозяйства	010	000 2020208800 0000 151	46 132 704,30	41 674 212,37
Субсидии бюджетам муниципальных районов на обеспечение мероприятий по капитальному ремонту многоквартирных домов, переселению граждан из аварийного жилищного фонда и модернизации систем коммунальной инфраструктуры за счет средств, поступивших от государственной корпорации - Фонда содействия реформированию жилищно-коммунального хозяйства	010	000 2020208805 0000 151	46 132 704,30	41 674 212,37
Субсидии бюджетам муниципальных районов на обеспечение мероприятий по переселению граждан из аварийного жилищного фонда за счет средств, поступивших от государственной корпорации - Фонда содействия реформированию жилищно-коммунального хозяйства	010	000 2020208805 0002 151	46 132 704,30	41 674 212,37
Субсидии бюджетам муниципальных образований на обеспечение мероприятий по капитальному ремонту многоквартирных домов, переселению граждан из аварийного жилищного фонда и модернизации систем коммунальной инфраструктуры за счет средств бюджетов	010	000 2020208900 0000 151	12 356 890,60	12 325 717,80
Субсидии бюджетам муниципальных районов на обеспечение мероприятий по капитальному ремонту многоквартирных домов, переселению граждан из аварийного жилищного фонда и модернизации систем коммунальной инфраструктуры за счет средств бюджетов	010	000 2020208905 0000 151	12 356 890,60	12 325 717,80
Субсидии бюджетам муниципальных районов на обеспечение мероприятий по переселению граждан из аварийного жилищного фонда за счет средств бюджетов	010	000 2020208905 0002 151	12 356 890,60	12 325 717,80
Субсидии бюджетам на капитальный ремонт и ремонт дворовых территорий многоквартирных домов, проездов к дворовым территориям многоквартирных домов административных центров субъектов Российской Федерации и административных центров муниципальных районов Московской и Ленинградской областей	010	000 2020213700 0000 151	1 563 500,00	-
Субсидии бюджетам муниципальных районов на капитальный ремонт и ремонт дворовых территорий многоквартирных домов, проездов к дворовым территориям многоквартирных домов административных центров субъектов Российской Федерации и административных центров муниципальных районов Московской и Ленинградской областей	010	000 2020213705 0000 151	1 563 500,00	-
Субсидии бюджетам городских поселений на капитальный ремонт и ремонт дворовых территорий многоквартирных домов, проездов к дворовым территориям многоквартирных домов административных центров субъектов Российской Федерации и административных центров муниципальных районов Московской и Ленинградской областей	010	000 2020213713 0000 151	-	-
Прочие субсидии	010	000 2020299900 0000 151	30 358 536,71	12 730 701,00
Прочие субсидии бюджетам муниципальных районов	010	000 2020299905 0000 151	30 358 536,71	12 730 701,00
Прочие субсидии бюджетам сельских поселений	010	000 2020299910 0000 151	-	-
Прочие субсидии бюджетам городских поселений	010	000 2020299913 0000 151	-	-
Субвенции бюджетам субъектов Российской Федерации и муниципальных образований	010	000 2020300000 0000 151	208 067 556,00	153 116 279,80
Субвенции бюджетам на государственную регистрацию актов гражданского состояния	010	000 2020300300 0000 151	937 100,00	937 100,00
Субвенции бюджетам муниципальных районов на государственную регистрацию актов гражданского состояния	010	000 2020300305 0000 151	937 100,00	937 100,00
Субвенции бюджетам на осуществление первичного воинского учета на территориях, где отсутствуют военные комиссариаты	010	000 2020301500 0000 151	1 202 000,00	1 015 000,00
Субвенции бюджетам муниципальных районов на осуществление первичного воинского учета на территориях, где отсутствуют военные комиссариаты	010	000 2020301505 0000 151	1 202 000,00	1 015 000,00
Субвенции бюджетам сельских поселений на осуществление первичного воинского учета на территориях, где отсутствуют военные комиссариаты	010	000 2020301510 0000 151	-	-
Субвенции бюджетам на выплату единовременного пособия при всех формах устройства детей, лишенных родительского попечения, в семью	010	000 2020302000 0000 151	323 300,00	275 500,00
Субвенции бюджетам муниципальных районов на выплату единовременного пособия при всех формах устройства детей, лишенных родительского попечения, в семью	010	000 2020302005 0000 151	323 300,00	275 500,00
Субвенции бюджетам муниципальных образований на ежемесячное денежное вознаграждение за классное руководство	010	000 2020302100 0000 151	2 890 400,00	1 598 100,00
Субвенции бюджетам муниципальных районов на ежемесячное денежное вознаграждение за классное руководство	010	000 2020302105 0000 151	2 890 400,00	1 598 100,00
Субвенции местным бюджетам на выполнение передаваемых полномочий субъектов Российской Федерации	010	000 2020302400 0000 151	194 429 040,00	144 263 555,30
Субвенции бюджетам муниципальных районов на выполнение передаваемых полномочий субъектов Российской Федерации	010	000 2020302405 0000 151	194 429 040,00	144 263 555,30
Субвенции бюджетам сельских поселений на выполнение передаваемых полномочий субъектов Российской Федерации	010	000 2020302410 0000 151	-	-
Субвенции бюджетам городских поселений на выполнение передаваемых полномочий субъектов Российской Федерации	010	000 2020302413 0000 151	-	-
Субвенции бюджетам на компенсацию части платы, взимаемой с родителей (законных представителей) за присмотр и уход за детьми, по-	010	000 2020302900 0000 151	3 020 300,00	1 750 000,00

сещающими образовательные организации, реализующие образовательные программы дошкольного образования				
Субвенции бюджетам муниципальных районов на компенсацию части платы, взимаемой с родителей (законных представителей) за присмотр и уход за детьми, посещающими образовательные организации, реализующие образовательные программы дошкольного образования	010	000 2020302905 0000 151	3 020 300,00	1 750 000,00
Субвенции бюджетам муниципальных образований на предоставление жилых помещений детям-сиротам и детям, оставшимся без попечения родителей, лицам из их числа по договорам найма специализированных жилых помещений	010	000 2020311900 0000 151	4 704 216,00	2 870 224,50
Субвенции бюджетам муниципальных районов на предоставление жилых помещений детям-сиротам и детям, оставшимся без попечения родителей, лицам из их числа по договорам найма специализированных жилых помещений	010	000 2020311905 0000 151	4 704 216,00	2 870 224,50
Прочие субвенции	010	000 2020399900 0000 151	561 200,00	406 800,00
Прочие субвенции бюджетам муниципальных районов	010	000 2020399905 0000 151	561 200,00	406 800,00
Иные межбюджетные трансферты	010	000 2020400000 0000 151	9 916 326,80	7 664 090,02
Межбюджетные трансферты, передаваемые бюджетам для компенсации дополнительных расходов, возникших в результате решений, принятых органами власти другого уровня	010	000 2020401200 0000 151	201 200,00	168 328,00
Межбюджетные трансферты, передаваемые бюджетам муниципальных районов для компенсации дополнительных расходов, возникших в результате решений, принятых органами власти другого уровня	010	000 2020401205 0000 151	201 200,00	168 328,00
Межбюджетные трансферты, передаваемые бюджетам муниципальных образований на осуществление части полномочий по решению вопросов местного значения в соответствии с заключенными соглашениями	010	000 2020401400 0000 151	7 886 367,00	5 667 002,22
Межбюджетные трансферты, передаваемые бюджетам муниципальных районов из бюджетов поселений на осуществление части полномочий по решению вопросов местного значения в соответствии с заключенными соглашениями	010	000 2020401405 0000 151	7 886 367,00	5 667 002,22
Межбюджетные трансферты, передаваемые бюджетам на комплектование книжных фондов библиотек муниципальных образований и государственных библиотек городов Москвы и Санкт-Петербурга	010	000 2020402500 0000 151	7 500,00	7 500,00
Межбюджетные трансферты, передаваемые бюджетам муниципальных районов на комплектование книжных фондов библиотек муниципальных образований	010	000 2020402505 0000 151	7 500,00	7 500,00
Межбюджетные трансферты, передаваемые бюджетам городских поселений на комплектование книжных фондов библиотек муниципальных образований	010	000 2020402513 0000 151	-	-
Межбюджетные трансферты, передаваемые бюджетам на подключение общедоступных библиотек Российской Федерации к сети "Интернет" и развитие системы библиотечного дела с учетом задачи расширения информационных технологий и оцифровки	010	000 2020404100 0000 151	4 869,80	4 869,80
Межбюджетные трансферты, передаваемые бюджетам муниципальных районов, на подключение общедоступных библиотек Российской Федерации к сети "Интернет" и развитие системы библиотечного дела с учетом задачи расширения информационных технологий и оцифровки	010	000 2020404105 0000 151	4 869,80	4 869,80
Межбюджетные трансферты, передаваемые бюджетам на государственную поддержку муниципальных учреждений культуры, находящихся на территориях сельских поселений	010	000 2020405200 0000 151	100 000,00	100 000,00
Межбюджетные трансферты, передаваемые бюджетам мунииципальных районов на государственную поддержку муниципальных учреждений культуры, находящихся на территориях сельских поселений	010	000 2020405205 0000 151	100 000,00	100 000,00
Межбюджетные трансферты, передаваемые бюджетам на государственную поддержку лучших работников муниципальных учреждений культуры, находящихся на территориях сельских поселений	010	000 2020405300 0000 151	50 000,00	50 000,00
Межбюджетные трансферты, передаваемые бюджетам муниципальных районов на государственную поддержку лучших работников муниципальных учреждений культуры, находящихся на территориях сельских поселений	010	000 2020405305 0000 151	50 000,00	50 000,00
Прочие межбюджетные трансферты, передаваемые бюджетам	010	000 2020499900 0000 151	1 666 390,00	1 666 390,00
Прочие межбюджетные трансферты, передаваемые бюджетам муниципальных районов	010	000 2020499905 0000 151	1 666 390,00	1 666 390,00
ПРОЧИЕ БЕЗВОЗМЕЗДНЫЕ ПОСТУПЛЕНИЯ	010	000 2070000000 0000 000	114 354,05	114 354,05
Прочие безвозмездные поступления в бюджеты муниципальных районов	010	000 2070500005 0000 180	114 354,05	114 354,05
Прочие безвозмездные поступления в бюджеты сельских поселений	010	000 2070500010 0000 180	-	-
Прочие безвозмездные поступления в бюджеты городских поселений	010	000 2070500013 0000 180	-	-
Прочие безвозмездные поступления в бюджеты муниципальных районов	010	000 2070503005 0000 180	114 354,05	114 354,05
Прочие безвозмездные поступления в бюджеты сельских поселений	010	000 2070503010 0000 180	-	-
Прочие безвозмездные поступления в бюджеты городских поселений	010	000 2070503013 0000 180	-	-
ВОЗВРАТ ОСТАТКОВ СУБСИДИЙ, СУБВЕНЦИЙ И ИНЫХ МЕЖБЮДЖЕТНЫХ ТРАНСФЕРТОВ, ИМЕЮЩИХ ЦЕЛЕВОЕ НАЗНАЧЕНИЕ, ПРОШЛЫХ ЛЕТ	010	000 2190000000 0000 000	-134 557,05	-441 277,05
Возврат остатков субсидий, субвенций и иных межбюджетных трансфертов, имеющих целевое назначение, прошлых лет из бюджетов муниципальных районов	010	000 2190500005 0000 151	-134 557,05	-441 277,05

2. Расходы бюджета

Наименование показателя	Код строки	Код расхода по бюджетной классификации	Утвержденные бюджетные назначения бюджета муниципального района	Исполнено бюджет муниципального района
1	2	3	4	5
Расходы бюджета - ИТОГО	200	x	429 618 852,54	309 106 449,59
в том числе:				
ОБЩЕГОСУДАРСТВЕННЫЕ ВОПРОСЫ	200	000 0100 0000000 000 000	31 155 630,00	19 742 531,25
Расходы	200	000 0100 0000000 000 200	29 379 150,00	18 868 624,90
Оплата труда и начисления на выплаты по оплате труда	200	000 0100 0000000 000 210	25 169 072,00	15 809 927,37
Заработная плата	200	000 0100 0000000 000 211	19 323 787,00	12 368 064,31
Прочие выплаты	200	000 0100 0000000 000 212	9 500,00	2 500,00
Начисления на выплаты по оплате труда	200	000 0100 0000000 000 213	5 835 785,00	3 439 363,06
Оплата работ, услуг	200	000 0100 0000000 000 220	2 727 692,00	2 090 737,29
Услуги связи	200	000 0100 0000000 000 221	366 284,04	222 760,75
Транспортные услуги	200	000 0100 0000000 000 222	11 034,00	5 103,00
Коммунальные услуги	200	000 0100 0000000 000 223	842 279,00	639 140,60
Арендная плата за пользование имуществом	200	000 0100 0000000 000 224	-	-
Работы, услуги по содержанию имущества	200	000 0100 0000000 000 225	633 181,00	566 357,22
Прочие работы, услуги	200	000 0100 0000000 000 226	874 913,96	657 375,72
Безвозмездные перечисления организациям	200	000 0100 0000000 000 240	829 400,00	677 280,00
Безвозмездные перечисления государственным и муниципальным организациям	200	000 0100 0000000 000 241	829 400,00	677 280,00
Прочие расходы	200	000 0100 0000000 000 290	652 986,00	290 680,24
Поступление нефинансовых активов	200	000 0100 0000000 000 300	1 776 480,00	873 906,35
Увеличение стоимости основных средств	200	000 0100 0000000 000 310	425 970,00	38 463,00
Увеличение стоимости материальных запасов	200	000 0100 0000000 000 340	1 350 510,00	835 443,35
Функционирование законодательных (представительных) органов государственной власти и представительных органов муниципальных образований	200	000 0103 0000000 000 000	500 000,00	291 419,32
Расходы на выплаты персоналу в целях обеспечения выполнения функций государственными (муниципальными) органами, казенными учреждениями, органами управления государственными внебюджетными фондами	200	000 0103 0000000 100 000	431 120,00	289 100,77
Расходы на выплаты персоналу государственных (муниципальных) органов	200	000 0103 0000000 120 000	431 120,00	289 100,77
Фонд оплаты труда государственных (муниципальных) органов и взносы по обязательному социальному страхованию	200	000 0103 0000000 121 000	430 620,00	289 100,77
Расходы	200	000 0103 0000000 121 200	430 620,00	289 100,77
Оплата труда и начисления на выплаты по оплате труда	200	000 0103 0000000 121 210	430 620,00	289 100,77
Заработная плата	200	000 0103 0000000 121 211	330 737,00	225 290,91
Начисления на выплаты по оплате труда	200	000 0103 0000000 121 213	99 883,00	63 809,86
Иные выплаты персоналу государственных (муниципальных) органов, за исключением фонда оплаты труда	200	000 0103 0000000 122 000	500,00	-
Расходы	200	000 0103 0000000 122 200	500,00	-
Оплата работ, услуг	200	000 0103 0000000 122 220	500,00	-
Транспортные услуги	200	000 0103 0000000 122 222	500,00	-
Закупка товаров, работ и услуг для государственных (муниципальных) нужд	200	000 0103 0000000 200 000	68 880,00	2 318,55
Иные закупки товаров, работ и услуг для обеспечения государственных (муниципальных) нужд	200	000 0103 0000000 240 000	68 880,00	2 318,55
Закупка товаров, работ, услуг в сфере информационно-коммуникационных технологий	200	000 0103 0000000 242 000	43 480,00	2 318,55
Расходы	200	000 0103 0000000 242 200	6 480,00	2 318,55
Оплата работ, услуг	200	000 0103 0000000 242 220	6 480,00	2 318,55
Услуги связи	200	000 0103 0000000 242 221	6 000,00	2 318,55
Прочие работы, услуги	200	000 0103 0000000 242 226	480,00	-
Поступление нефинансовых активов	200	000 0103 0000000 242 300	37 000,00	-
Увеличение стоимости основных средств	200	000 0103 0000000 242 310	33 000,00	-
Увеличение стоимости материальных запасов	200	000 0103 0000000 242 340	4 000,00	-
Прочая закупка товаров, работ и услуг для обеспечения государственных (муниципальных) нужд	200	000 0103 0000000 244 000	25 400,00	-
Расходы	200	000 0103 0000000 244 200	10 000,00	-
Оплата работ, услуг	200	000 0103 0000000 244 220	10 000,00	-
Коммунальные услуги	200	000 0103 0000000 244 223	10 000,00	-
Поступление нефинансовых активов	200	000 0103 0000000 244 300	15 400,00	-
Увеличение стоимости основных средств	200	000 0103 0000000 244 310	4 600,00	-
Увеличение стоимости материальных запасов	200	000 0103 0000000 244 340	10 800,00	-
Функционирование Правительства Российской Федерации, высших исполнительных органов государственной власти субъектов Российской Федерации, местных администраций	200	000 0104 0000000 000 000	22 695 856,00	14 199 442,27

Расходы на выплаты персоналу в целях обеспечения выполнения функций государственными (муниципальными) органами, казенными учреждениями, органами управления государственными внебюджетными фондами	200	000 0104 0000000 100 000	19 565 486,00	12 089 743,43
Расходы на выплаты персоналу государственных (муниципальных) органов	200	000 0104 0000000 120 000	19 565 486,00	12 089 743,43
Фонд оплаты труда государственных (муниципальных) органов и взносы по обязательному социальному страхованию	200	000 0104 0000000 121 000	19 548 012,00	12 081 912,43
Расходы	200	000 0104 0000000 121 200	19 548 012,00	12 081 912,43
Оплата труда и начисления на выплаты по оплате труда	200	000 0104 0000000 121 210	19 548 012,00	12 081 912,43
Заработная плата	200	000 0104 0000000 121 211	15 013 834,00	9 438 618,83
Начисления на выплаты по оплате труда	200	000 0104 0000000 121 213	4 534 178,00	2 643 293,60
Иные выплаты персоналу государственных (муниципальных) органов, за исключением фонда оплаты труда	200	000 0104 0000000 122 000	17 474,00	7 831,00
Расходы	200	000 0104 0000000 122 200	17 474,00	7 831,00
Оплата труда и начисления на выплаты по оплате труда	200	000 0104 0000000 122 210	7 500,00	2 500,00
Прочие выплаты	200	000 0104 0000000 122 212	7 500,00	2 500,00
Оплата работ, услуг	200	000 0104 0000000 122 220	9 974,00	5 331,00
Транспортные услуги	200	000 0104 0000000 122 222	8 534,00	5 103,00
Прочие работы, услуги	200	000 0104 0000000 122 226	1 440,00	228,00
Закупка товаров, работ и услуг для государственных (муниципальных) нужд	200	000 0104 0000000 200 000	2 961 318,00	1 973 907,60
Иные закупки товаров, работ и услуг для обеспечения государственных (муниципальных) нужд	200	000 0104 0000000 240 000	2 961 318,00	1 973 907,60
Закупка товаров, работ, услуг в сфере информационно-коммуникационных технологий	200	000 0104 0000000 242 000	594 660,00	246 776,81
Расходы	200	000 0104 0000000 242 200	372 000,00	211 476,81
Оплата работ, услуг	200	000 0104 0000000 242 220	372 000,00	211 476,81
Услуги связи	200	000 0104 0000000 242 221	262 000,00	161 923,81
Работы, услуги по содержанию имущества	200	000 0104 0000000 242 225	20 000,00	4 585,00
Прочие работы, услуги	200	000 0104 0000000 242 226	90 000,00	44 968,00
Поступление нефинансовых активов	200	000 0104 0000000 242 300	222 660,00	35 300,00
Увеличение стоимости основных средств	200	000 0104 0000000 242 310	184 760,00	-
Увеличение стоимости материальных запасов	200	000 0104 0000000 242 340	37 900,00	35 300,00
Прочая закупка товаров, работ и услуг для обеспечения государственных (муниципальных) нужд	200	000 0104 0000000 244 000	2 366 658,00	1 727 130,79
Расходы	200	000 0104 0000000 244 200	1 179 622,00	961 960,87
Оплата работ, услуг	200	000 0104 0000000 244 220	1 156 622,00	951 960,87
Услуги связи	200	000 0104 0000000 244 221	19 800,00	11 621,71
Коммунальные услуги	200	000 0104 0000000 244 223	714 910,00	566 861,34
Арендная плата за пользование имуществом	200	000 0104 0000000 244 224	-	-
Работы, услуги по содержанию имущества	200	000 0104 0000000 244 225	284 381,00	262 522,22
Прочие работы, услуги	200	000 0104 0000000 244 226	137 531,00	110 955,60
Прочие расходы	200	000 0104 0000000 244 290	23 000,00	10 000,00
Поступление нефинансовых активов	200	000 0104 0000000 244 300	1 187 036,00	765 169,92
Увеличение стоимости основных средств	200	000 0104 0000000 244 310	53 610,00	38 463,00
Увеличение стоимости материальных запасов	200	000 0104 0000000 244 340	1 133 426,00	726 706,92
Иные бюджетные ассигнования	200	000 0104 0000000 800 000	169 052,00	135 791,24
Уплата налогов, сборов и иных платежей	200	000 0104 0000000 850 000	169 052,00	135 791,24
Уплата налога на имущество организаций и земельного налога	200	000 0104 0000000 851 000	68 052,00	49 365,00
Расходы	200	000 0104 0000000 851 200	68 052,00	49 365,00
Прочие расходы	200	000 0104 0000000 851 290	68 052,00	49 365,00
Уплата прочих налогов, сборов	200	000 0104 0000000 852 000	101 000,00	86 426,24
Расходы	200	000 0104 0000000 852 200	101 000,00	86 426,24
Прочие расходы	200	000 0104 0000000 852 290	101 000,00	86 426,24
Обеспечение деятельности финансовых, налоговых и таможенных органов и органов финансового (финансово-бюджетного) надзора	200	000 0106 0000000 000 000	3 639 200,00	2 204 903,71
Расходы на выплаты персоналу в целях обеспечения выполнения функций государственными (муниципальными) органами, казенными учреждениями, органами управления государственными внебюджетными фондами	200	000 0106 0000000 100 000	3 191 490,00	1 944 530,45
Расходы на выплаты персоналу государственных (муниципальных) органов	200	000 0106 0000000 120 000	3 191 490,00	1 944 530,45
Фонд оплаты труда государственных (муниципальных) органов и взносы по обязательному социальному страхованию	200	000 0106 0000000 121 000	3 189 490,00	1 944 530,45
Расходы	200	000 0106 0000000 121 200	3 189 490,00	1 944 530,45
Оплата труда и начисления на выплаты по оплате труда	200	000 0106 0000000 121 210	3 189 490,00	1 944 530,45
Заработная плата	200	000 0106 0000000 121 211	2 449 685,00	1 536 456,04
Начисления на выплаты по оплате труда	200	000 0106 0000000 121 213	739 805,00	408 074,41
Иные выплаты персоналу государственных (муниципальных) органов, за исключением фонда оплаты труда	200	000 0106 0000000 122 000	2 000,00	-
Расходы	200	000 0106 0000000 122 200	2 000,00	-
Оплата труда и начисления на выплаты по оплате труда	200	000 0106 0000000 122 210	2 000,00	-
Прочие выплаты	200	000 0106 0000000 122 212	2 000,00	-
Закупка товаров, работ и услуг для государственных (муниципальных) нужд	200	000 0106 0000000 200 000	447 710,00	260 373,26
Иные закупки товаров, работ и услуг для обеспечения государственных (муниципальных) нужд	200	000 0106 0000000 240 000	447 710,00	260 373,26
Закупка товаров, работ, услуг в сфере информационно-коммуникационных технологий	200	000 0106 0000000 242 000	299 000,00	211 800,88
Расходы	200	000 0106 0000000 242 200	218 000,00	176 538,17
Оплата работ, услуг	200	000 0106 0000000 242 220	218 000,00	176 538,17
Услуги связи	200	000 0106 0000000 242 221	28 000,00	14 263,17
Работы, услуги по содержанию имущества	200	000 0106 0000000 242 225	10 000,00	-
Прочие работы, услуги	200	000 0106 0000000 242 226	180 000,00	162 275,00
Поступление нефинансовых активов	200	000 0106 0000000 242 300	81 000,00	35 262,71
Увеличение стоимости основных средств	200	000 0106 0000000 242 310	38 000,00	-
Увеличение стоимости материальных запасов	200	000 0106 0000000 242 340	43 000,00	35 262,71
Прочая закупка товаров, работ и услуг для обеспечения государственных (муниципальных) нужд	200	000 0106 0000000 244 000	148 710,00	48 572,38
Расходы	200	000 0106 0000000 244 200	98 000,00	45 812,66
Оплата работ, услуг	200	000 0106 0000000 244 220	98 000,00	45 812,66
Услуги связи	200	000 0106 0000000 244 221	1 000,00	-
Транспортные услуги	200	000 0106 0000000 244 222	2 000,00	-
Коммунальные услуги	200	000 0106 0000000 244 223	70 000,00	40 571,90
Работы, услуги по содержанию имущества	200	000 0106 0000000 244 225	10 000,00	-
Прочие работы, услуги	200	000 0106 0000000 244 226	15 000,00	5 240,76
Поступление нефинансовых активов	200	000 0106 0000000 244 300	50 710,00	2 759,72
Увеличение стоимости основных средств	200	000 0106 0000000 244 310	20 000,00	-
Увеличение стоимости материальных запасов	200	000 0106 0000000 244 340	30 710,00	2 759,72
Обеспечение проведения выборов и референдумов	200	000 0107 0000000 000 000	-	-
Закупка товаров, работ и услуг для государственных (муниципальных) нужд	200	000 0107 0000000 200 000	-	-
Иные закупки товаров, работ и услуг для обеспечения государственных (муниципальных) нужд	200	000 0107 0000000 240 000	-	-
Прочая закупка товаров, работ и услуг для обеспечения государственных (муниципальных) нужд	200	000 0107 0000000 244 000	-	-
Расходы	200	000 0107 0000000 244 200	-	-
Прочие расходы	200	000 0107 0000000 244 290	-	-
Резервные фонды	200	000 0111 0000000 000 000	253 700,00	-
Иные бюджетные ассигнования	200	000 0111 0000000 800 000	253 700,00	-
Резервные средства	200	000 0111 0000000 870 000	253 700,00	-
Расходы	200	000 0111 0000000 870 200	253 700,00	-
Прочие расходы	200	000 0111 0000000 870 290	253 700,00	-
Другие общегосударственные вопросы	200	000 0113 0000000 000 000	4 066 874,00	3 046 765,95
Расходы на выплаты персоналу в целях обеспечения выполнения функций государственными (муниципальными) органами, казенными учреждениями, органами управления государственными внебюджетными фондами	200	000 0113 0000000 100 000	2 041 450,00	1 491 883,72
Расходы на выплаты персоналу казенных учреждений	200	000 0113 0000000 110 000	1 991 450,00	1 491 883,72
Фонд оплаты труда казенных учреждений и взносы по обязательному социальному страхованию	200	000 0113 0000000 111 000	1 991 450,00	1 491 883,72
Расходы	200	000 0113 0000000 111 200	1 991 450,00	1 491 883,72
Оплата труда и начисления на выплаты по оплате труда	200	000 0113 0000000 111 210	1 991 450,00	1 491 883,72
Заработная плата	200	000 0113 0000000 111 211	1 529 531,00	1 167 698,53
Начисления на выплаты по оплате труда	200	000 0113 0000000 111 213	461 919,00	324 185,19
Расходы на выплаты персоналу государственных (муниципальных) органов	200	000 0113 0000000 120 000	50 000,00	-
Иные выплаты, за исключением фонда оплаты труда государственных (муниципальных) органов, лицам, привлекаемым согласно законодательству для выполнения отдельных полномочий	200	000 0113 0000000 123 000	50 000,00	-
Расходы	200	000 0113 0000000 123 200	50 000,00	-
Прочие расходы	200	000 0113 0000000 123 290	50 000,00	-
Закупка товаров, работ и услуг для государственных (муниципальных) нужд	200	000 0113 0000000 200 000	1 068 790,00	750 368,23
Иные закупки товаров, работ и услуг для обеспечения государственных (муниципальных) нужд	200	000 0113 0000000 240 000	1 068 790,00	750 368,23
Закупка товаров, работ, услуг в сфере информационно-коммуникационных технологий	200	000 0113 0000000 242 000	246 584,04	102 053,51
Расходы	200	000 0113 0000000 242 200	136 584,04	97 648,51
Оплата работ, услуг	200	000 0113 0000000 242 220	136 584,04	97 648,51

Услуги связи	200	000 0113 0000000 242 221	49 484,04	32 633,51
Работы, услуги по содержанию имущества	200	000 0113 0000000 242 225	25 800,00	16 250,00
Прочие работы, услуги	200	000 0113 0000000 242 226	61 300,00	48 765,00
Поступление нефинансовых активов	200	000 0113 0000000 242 300	110 000,00	4 405,00
Увеличение стоимости основных средств	200	000 0113 0000000 242 310	92 000,00	-
Увеличение стоимости материальных запасов	200	000 0113 0000000 242 340	18 000,00	4 405,00
Прочая закупка товаров, работ и услуг для обеспечения государственных (муниципальных) нужд	200	000 0113 0000000 244 000	822 205,96	648 314,72
Расходы	200	000 0113 0000000 244 200	749 531,96	617 305,72
Оплата работ, услуг	200	000 0113 0000000 244 220	719 531,96	599 650,72
Коммунальные услуги	200	000 0113 0000000 244 223	47 369,00	31 707,36
Работы, услуги по содержанию имущества	200	000 0113 0000000 244 225	283 000,00	283 000,00
Прочие работы, услуги	200	000 0113 0000000 244 226	389 162,96	284 943,36
Прочие расходы	200	000 0113 0000000 244 290	30 000,00	17 655,00
Поступление нефинансовых активов	200	000 0113 0000000 244 300	72 674,00	31 009,00
Увеличение стоимости материальных запасов	200	000 0113 0000000 244 340	72 674,00	31 009,00
Предоставление субсидий бюджетным, автономным учреждениям и иным некоммерческим организациям	200	000 0113 0000000 600 000	829 400,00	677 280,00
Субсидии автономным учреждениям	200	000 0113 0000000 620 000	829 400,00	677 280,00
Субсидии автономным учреждениям на финансовое обеспечение государственного (муниципального) задания на оказание государственных (муниципальных) услуг (выполнение работ)	200	000 0113 0000000 621 000	686 120,00	534 000,00
Расходы	200	000 0113 0000000 621 200	686 120,00	534 000,00
Безвозмездные перечисления организациям	200	000 0113 0000000 621 240	686 120,00	534 000,00
Безвозмездные перечисления государственным и муниципальным организациям	200	000 0113 0000000 621 241	686 120,00	534 000,00
Субсидии автономным учреждениям на иные цели	200	000 0113 0000000 622 000	143 280,00	143 280,00
Расходы	200	000 0113 0000000 622 200	143 280,00	143 280,00
Безвозмездные перечисления организациям	200	000 0113 0000000 622 240	143 280,00	143 280,00
Безвозмездные перечисления государственным и муниципальным организациям	200	000 0113 0000000 622 241	143 280,00	143 280,00
Иные бюджетные ассигнования	200	000 0113 0000000 800 000	127 234,00	127 234,00
Исполнение судебных актов	200	000 0113 0000000 830 000	92 045,00	92 045,00
Исполнение судебных актов Российской Федерации и мировых соглашений по возмещению вреда, причиненного в результате незаконных действий (бездействия) органов государственной власти (государственных органов), органов местного самоуправления либо должностных лиц этих органов, а также в результате деятельности казенных учреждений	200	000 0113 0000000 831 000	92 045,00	92 045,00
Расходы	200	000 0113 0000000 831 200	92 045,00	92 045,00
Прочие расходы	200	000 0113 0000000 831 290	92 045,00	92 045,00
Уплата налогов, сборов и иных платежей	200	000 0113 0000000 850 000	35 189,00	35 189,00
Уплата налога на имущество организаций и земельного налога	200	000 0113 0000000 851 000	-	-
Расходы	200	000 0113 0000000 851 200	-	-
Прочие расходы	200	000 0113 0000000 851 290	-	-
Уплата иных платежей	200	000 0113 0000000 853 000	35 189,00	35 189,00
Расходы	200	000 0113 0000000 853 200	35 189,00	35 189,00
Прочие расходы	200	000 0113 0000000 853 290	35 189,00	35 189,00
НАЦИОНАЛЬНАЯ ОБОРОНА	200	000 0200 0000000 000 000	1 202 000,00	921 300,00
Расходы	200	000 0200 0000000 000 200	1 202 000,00	921 300,00
Оплата труда и начисления на выплаты по оплате труда	200	000 0200 0000000 000 210	-	-
Заработная плата	200	000 0200 0000000 000 211	-	-
Начисления на выплаты по оплате труда	200	000 0200 0000000 000 213	-	-
Оплата работ, услуг	200	000 0200 0000000 000 220	-	-
Услуги связи	200	000 0200 0000000 000 221	-	-
Транспортные услуги	200	000 0200 0000000 000 222	-	-
Коммунальные услуги	200	000 0200 0000000 000 223	-	-
Работы, услуги по содержанию имущества	200	000 0200 0000000 000 225	-	-
Безвозмездные перечисления бюджетам	200	000 0200 0000000 000 250	1 202 000,00	921 300,00
Перечисления другим бюджетам бюджетной системы Российской Федерации	200	000 0200 0000000 000 251	1 202 000,00	921 300,00
Поступление нефинансовых активов	200	000 0200 0000000 000 300	-	-
Увеличение стоимости материальных запасов	200	000 0200 0000000 000 340	-	-
Мобилизационная и вневойсковая подготовка	200	000 0203 0000000 000 000	1 202 000,00	921 300,00
Расходы на выплаты персоналу в целях обеспечения выполнения функций государственными (муниципальными) органами, казенными учреждениями, органами управления государственными внебюджетными фондами	200	000 0203 0000000 100 000	-	-
Расходы на выплаты персоналу казенных учреждений	200	000 0203 0000000 110 000	-	-
Фонд оплаты труда казенных учреждений и взносы по обязательному социальному страхованию	200	000 0203 0000000 111 000	-	-
Расходы	200	000 0203 0000000 111 200	-	-
Оплата труда и начисления на выплаты по оплате труда	200	000 0203 0000000 111 210	-	-
Заработная плата	200	000 0203 0000000 111 211	-	-
Начисления на выплаты по оплате труда	200	000 0203 0000000 111 213	-	-
Иные выплаты персоналу казенных учреждений, за исключением фонда оплаты труда	200	000 0203 0000000 112 000	-	-
Расходы	200	000 0203 0000000 112 200	-	-
Оплата работ, услуг	200	000 0203 0000000 112 220	-	-
Транспортные услуги	200	000 0203 0000000 112 222	-	-
Закупка товаров, работ и услуг для государственных (муниципальных) нужд	200	000 0203 0000000 200 000	-	-
Иные закупки товаров, работ и услуг для обеспечения государственных (муниципальных) нужд	200	000 0203 0000000 240 000	-	-
Закупка товаров, работ, услуг в сфере информационно-коммуникационных технологий	200	000 0203 0000000 242 000	-	-
Расходы	200	000 0203 0000000 242 200	-	-
Оплата работ, услуг	200	000 0203 0000000 242 220	-	-
Услуги связи	200	000 0203 0000000 242 221	-	-
Работы, услуги по содержанию имущества	200	000 0203 0000000 242 225	-	-
Прочая закупка товаров, работ и услуг для обеспечения государственных (муниципальных) нужд	200	000 0203 0000000 244 000	-	-
Расходы	200	000 0203 0000000 244 200	-	-
Оплата работ, услуг	200	000 0203 0000000 244 220	-	-
Коммунальные услуги	200	000 0203 0000000 244 223	-	-
Поступление нефинансовых активов	200	000 0203 0000000 244 300	-	-
Увеличение стоимости материальных запасов	200	000 0203 0000000 244 340	-	-
Межбюджетные трансферты	200	000 0203 0000000 500 000	1 202 000,00	921 300,00
Субвенции	200	000 0203 0000000 530 000	1 202 000,00	921 300,00
Расходы	200	000 0203 0000000 530 200	1 202 000,00	921 300,00
Безвозмездные перечисления бюджетам	200	000 0203 0000000 530 250	1 202 000,00	921 300,00
Перечисления другим бюджетам бюджетной системы Российской Федерации	200	000 0203 0000000 530 251	1 202 000,00	921 300,00
НАЦИОНАЛЬНАЯ БЕЗОПАСНОСТЬ И ПРАВООХРАНИТЕЛЬНАЯ ДЕЯТЕЛЬНОСТЬ	200	000 0300 0000000 000 000	1 463 650,00	801 113,36
Расходы	200	000 0300 0000000 000 200	1 318 150,00	793 245,46
Оплата труда и начисления на выплаты по оплате труда	200	000 0300 0000000 000 210	1 161 850,00	747 640,54
Заработная плата	200	000 0300 0000000 000 211	892 358,00	596 943,52
Начисления на выплаты по оплате труда	200	000 0300 0000000 000 213	269 492,00	150 697,02
Оплата работ, услуг	200	000 0300 0000000 000 220	153 100,00	45 604,92
Услуги связи	200	000 0300 0000000 000 221	15 900,00	4 500,00
Коммунальные услуги	200	000 0300 0000000 000 223	47 400,00	8 809,00
Работы, услуги по содержанию имущества	200	000 0300 0000000 000 225	52 300,00	31 065,74
Прочие работы, услуги	200	000 0300 0000000 000 226	37 500,00	1 230,18
Прочие расходы	200	000 0300 0000000 000 290	3 200,00	-
Поступление нефинансовых активов	200	000 0300 0000000 000 300	145 500,00	7 867,90
Увеличение стоимости основных средств	200	000 0300 0000000 000 310	105 500,00	-
Увеличение стоимости материальных запасов	200	000 0300 0000000 000 340	40 000,00	7 867,90
Органы юстиции	200	000 0304 0000000 000 000	937 100,00	529 501,07
Расходы на выплаты персоналу в целях обеспечения выполнения функций государственными (муниципальными) органами, казенными учреждениями, органами управления государственными внебюджетными фондами	200	000 0304 0000000 100 000	740 800,00	476 028,25
Расходы на выплаты персоналу государственных (муниципальных) органов	200	000 0304 0000000 120 000	740 800,00	476 028,25
Фонд оплаты труда государственных (муниципальных) органов и взносы по обязательному социальному страхованию	200	000 0304 0000000 121 000	740 800,00	476 028,25
Расходы	200	000 0304 0000000 121 200	740 800,00	476 028,25
Оплата труда и начисления на выплаты по оплате труда	200	000 0304 0000000 121 210	740 800,00	476 028,25
Заработная плата	200	000 0304 0000000 121 211	568 971,00	372 590,78
Начисления на выплаты по оплате труда	200	000 0304 0000000 121 213	171 829,00	103 437,47
Закупка товаров, работ и услуг для государственных (муниципальных) нужд	200	000 0304 0000000 200 000	193 100,00	53 472,82
Иные закупки товаров, работ и услуг для обеспечения государственных (муниципальных) нужд	200	000 0304 0000000 240 000	193 100,00	53 472,82
Закупка товаров, работ, услуг в сфере информационно-коммуникационных технологий	200	000 0304 0000000 242 000	28 400,00	-
Расходы	200	000 0304 0000000 242 200	10 400,00	-

Оплата работ, услуг	200	000 0304 0000000 242 220	10 400,00	-
Услуги связи	200	000 0304 0000000 242 221	8 700,00	-
Работы, услуги по содержанию имущества	200	000 0304 0000000 242 225	1 700,00	-
Поступление нефинансовых активов	200	000 0304 0000000 242 300	18 000,00	-
Увеличение стоимости материальных запасов	200	000 0304 0000000 242 340	18 000,00	-
Прочая закупка товаров, работ и услуг для обеспечения государственных (муниципальных) нужд	200	000 0304 0000000 244 000	164 700,00	53 472,82
Расходы	200	000 0304 0000000 244 200	142 700,00	45 604,92
Оплата работ, услуг	200	000 0304 0000000 244 220	142 700,00	45 604,92
Услуги связи	200	000 0304 0000000 244 221	7 200,00	4 500,00
Коммунальные услуги	200	000 0304 0000000 244 223	47 400,00	8 809,00
Работы, услуги по содержанию имущества	200	000 0304 0000000 244 225	50 600,00	31 065,74
Прочие работы, услуги	200	000 0304 0000000 244 226	37 500,00	1 230,18
Поступление нефинансовых активов	200	000 0304 0000000 244 300	22 000,00	7 867,90
Увеличение стоимости материальных запасов	200	000 0304 0000000 244 340	22 000,00	7 867,90
Иные бюджетные ассигнования	200	000 0304 0000000 800 000	3 200,00	-
Уплата налогов, сборов и иных платежей	200	000 0304 0000000 850 000	3 200,00	-
Уплата налога на имущество организаций и земельного налога	200	000 0304 0000000 851 000	3 200,00	-
Расходы	200	000 0304 0000000 851 200	3 200,00	-
Прочие расходы	200	000 0304 0000000 851 290	3 200,00	-
Защита населения и территории от последствий чрезвычайных ситуаций природного и техногенного характера, гражданская оборона	200	000 0309 0000000 000 000	526 550,00	271 612,29
Расходы на выплаты персоналу в целях обеспечения выполнения функций государственными (муниципальными) органами, казенными учреждениями, органами управления государственными внебюджетными фондами	200	000 0309 0000000 100 000	421 050,00	271 612,29
Расходы на выплаты персоналу казенных учреждений	200	000 0309 0000000 110 000	421 050,00	271 612,29
Фонд оплаты труда казенных учреждений и взносы по обязательному социальному страхованию	200	000 0309 0000000 111 000	421 050,00	271 612,29
Расходы	200	000 0309 0000000 111 200	421 050,00	271 612,29
Оплата труда и начисления на выплаты по оплате труда	200	000 0309 0000000 111 210	421 050,00	271 612,29
Заработная плата	200	000 0309 0000000 111 211	323 387,00	224 352,74
Начисления на выплаты по оплате труда	200	000 0309 0000000 111 213	97 663,00	47 259,55
Закупка товаров, работ и услуг для государственных (муниципальных) нужд	200	000 0309 0000000 200 000	105 500,00	-
Иные закупки товаров, работ и услуг для обеспечения государственных (муниципальных) нужд	200	000 0309 0000000 240 000	105 500,00	-
Закупка товаров, работ, услуг в сфере информационно-коммуникационных технологий	200	000 0309 0000000 242 000	105 500,00	-
Поступление нефинансовых активов	200	000 0309 0000000 242 300	105 500,00	-
Увеличение стоимости основных средств	200	000 0309 0000000 242 310	105 500,00	-
Обеспечение пожарной безопасности	200	000 0310 0000000 000 000	-	-
Закупка товаров, работ и услуг для государственных (муниципальных) нужд	200	000 0310 0000000 200 000	-	-
Иные закупки товаров, работ и услуг для обеспечения государственных (муниципальных) нужд	200	000 0310 0000000 240 000	-	-
Прочая закупка товаров, работ и услуг для обеспечения государственных (муниципальных) нужд	200	000 0310 0000000 244 000	-	-
Расходы	200	000 0310 0000000 244 200	-	-
Оплата работ, услуг	200	000 0310 0000000 244 220	-	-
Прочие работы, услуги	200	000 0310 0000000 244 226	-	-
Поступление нефинансовых активов	200	000 0310 0000000 244 300	-	-
Увеличение стоимости материальных запасов	200	000 0310 0000000 244 340	-	-
НАЦИОНАЛЬНАЯ ЭКОНОМИКА	200	000 0400 0000000 000 000	42 956 942,00	18 784 184,24
Расходы	200	000 0400 0000000 000 200	37 705 399,97	13 607 642,21
Оплата работ, услуг	200	000 0400 0000000 000 220	15 193 561,97	11 210 641,74
Работы, услуги по содержанию имущества	200	000 0400 0000000 000 225	14 595 000,00	10 820 449,00
Прочие работы, услуги	200	000 0400 0000000 000 226	598 561,97	390 192,74
Безвозмездные перечисления организациям	200	000 0400 0000000 000 240	295 200,00	133 803,47
Безвозмездные перечисления организациям, за исключением государственных и муниципальных организаций	200	000 0400 0000000 000 242	295 200,00	133 803,47
Безвозмездные перечисления бюджетам	200	000 0400 0000000 000 250	22 166 638,00	2 233 197,00
Перечисления другим бюджетам бюджетной системы Российской Федерации	200	000 0400 0000000 000 251	22 166 638,00	2 233 197,00
Прочие расходы	200	000 0400 0000000 000 290	50 000,00	30 000,00
Поступление нефинансовых активов	200	000 0400 0000000 000 300	5 251 542,03	5 176 542,03
Увеличение стоимости основных средств	200	000 0400 0000000 000 310	5 176 542,03	5 176 542,03
Увеличение стоимости материальных запасов	200	000 0400 0000000 000 340	75 000,00	-
Сельское хозяйство и рыболовство	200	000 0405 0000000 000 000	205 300,00	141 448,74
Закупка товаров, работ и услуг для государственных (муниципальных) нужд	200	000 0405 0000000 200 000	170 100,00	141 448,74
Иные закупки товаров, работ и услуг для обеспечения государственных (муниципальных) нужд	200	000 0405 0000000 240 000	170 100,00	141 448,74
Прочая закупка товаров, работ и услуг для обеспечения государственных (муниципальных) нужд	200	000 0405 0000000 244 000	170 100,00	141 448,74
Расходы	200	000 0405 0000000 244 200	170 100,00	141 448,74
Оплата работ, услуг	200	000 0405 0000000 244 220	120 100,00	111 448,74
Прочие работы, услуги	200	000 0405 0000000 244 226	120 100,00	111 448,74
Прочие расходы	200	000 0405 0000000 244 290	50 000,00	30 000,00
Иные бюджетные ассигнования	200	000 0405 0000000 800 000	35 200,00	-
Субсидии юридическим лицам (кроме некоммерческих организаций), индивидуальным предпринимателям, физическим лицам	200	000 0405 0000000 810 000	35 200,00	-
Расходы	200	000 0405 0000000 810 200	35 200,00	-
Безвозмездные перечисления организациям	200	000 0405 0000000 810 240	35 200,00	-
Безвозмездные перечисления организациям, за исключением государственных и муниципальных организаций	200	000 0405 0000000 810 242	35 200,00	-
Транспорт	200	000 0408 0000000 000 000	50 000,00	50 000,00
Иные бюджетные ассигнования	200	000 0408 0000000 800 000	50 000,00	50 000,00
Субсидии юридическим лицам (кроме некоммерческих организаций), индивидуальным предпринимателям, физическим лицам	200	000 0408 0000000 810 000	50 000,00	50 000,00
Расходы	200	000 0408 0000000 810 200	50 000,00	50 000,00
Безвозмездные перечисления организациям	200	000 0408 0000000 810 240	50 000,00	50 000,00
Безвозмездные перечисления организациям, за исключением государственных и муниципальных организаций	200	000 0408 0000000 810 242	50 000,00	50 000,00
Дорожное хозяйство (дорожные фонды)	200	000 0409 0000000 000 000	42 241 642,00	18 315 188,03
Закупка товаров, работ и услуг для государственных (муниципальных) нужд	200	000 0409 0000000 200 000	14 898 461,97	10 905 449,00
Иные закупки товаров, работ и услуг для обеспечения государственных (муниципальных) нужд	200	000 0409 0000000 240 000	14 898 461,97	10 905 449,00
Прочая закупка товаров, работ и услуг для обеспечения государственных (муниципальных) нужд	200	000 0409 0000000 244 000	14 898 461,97	10 905 449,00
Расходы	200	000 0409 0000000 244 200	14 823 461,97	10 905 449,00
Оплата работ, услуг	200	000 0409 0000000 244 220	14 823 461,97	10 905 449,00
Работы, услуги по содержанию имущества	200	000 0409 0000000 244 225	14 595 000,00	10 820 449,00
Прочие работы, услуги	200	000 0409 0000000 244 226	228 461,97	85 000,00
Поступление нефинансовых активов	200	000 0409 0000000 244 300	75 000,00	-
Увеличение стоимости материальных запасов	200	000 0409 0000000 244 340	75 000,00	-
Капитальные вложения в объекты государственной (муниципальной) собственности	200	000 0409 0000000 400 000	5 176 542,03	5 176 542,03
Бюджетные инвестиции	200	000 0409 0000000 410 000	5 176 542,03	5 176 542,03
Бюджетные инвестиции в объекты капитального строительства государственной (муниципальной) собственности	200	000 0409 0000000 414 000	5 176 542,03	5 176 542,03
Поступление нефинансовых активов	200	000 0409 0000000 414 300	5 176 542,03	5 176 542,03
Увеличение стоимости основных средств	200	000 0409 0000000 414 310	5 176 542,03	5 176 542,03
Межбюджетные трансферты	200	000 0409 0000000 500 000	22 166 638,00	2 233 197,00
Субсидии	200	000 0409 0000000 520 000	22 166 638,00	2 233 197,00
Субсидии, за исключением субсидий на софинансирование капитальных вложений в объект государственной (муниципальной) собственности	200	000 0409 0000000 521 000	5 716 100,00	2 233 197,00
Расходы	200	000 0409 0000000 521 200	5 716 100,00	2 233 197,00
Безвозмездные перечисления бюджетам	200	000 0409 0000000 521 250	5 716 100,00	2 233 197,00
Перечисления другим бюджетам бюджетной системы Российской Федерации	200	000 0409 0000000 521 251	5 716 100,00	2 233 197,00
Субсидии на софинансирование капитальных вложений в объект государственной (муниципальной) собственности	200	000 0409 0000000 522 000	16 450 538,00	-
Расходы	200	000 0409 0000000 522 200	16 450 538,00	-
Безвозмездные перечисления бюджетам	200	000 0409 0000000 522 250	16 450 538,00	-
Перечисления другим бюджетам бюджетной системы Российской Федерации	200	000 0409 0000000 522 251	16 450 538,00	-
Другие вопросы в области национальной экономики	200	000 0412 0000000 000 000	460 000,00	277 547,47
Закупка товаров, работ и услуг для государственных (муниципальных) нужд	200	000 0412 0000000 200 000	250 000,00	193 744,00
Иные закупки товаров, работ и услуг для обеспечения государственных (муниципальных) нужд	200	000 0412 0000000 240 000	250 000,00	193 744,00
Прочая закупка товаров, работ и услуг для обеспечения государственных (муниципальных) нужд	200	000 0412 0000000 244 000	250 000,00	193 744,00
Расходы	200	000 0412 0000000 244 200	250 000,00	193 744,00
Оплата работ, услуг	200	000 0412 0000000 244 220	250 000,00	193 744,00
Прочие работы, услуги	200	000 0412 0000000 244 226	250 000,00	193 744,00
Иные бюджетные ассигнования	200	000 0412 0000000 800 000	210 000,00	83 803,47
Субсидии юридическим лицам (кроме некоммерческих организаций), индивидуальным предпринимателям, физическим лицам	200	000 0412 0000000 810 000	210 000,00	83 803,47
Расходы	200	000 0412 0000000 810 200	210 000,00	83 803,47
Безвозмездные перечисления организациям	200	000 0412 0000000 810 240	210 000,00	83 803,47

Безвозмездные перечисления организациям, за исключением государственных и муниципальных организаций	200	000 0412 0000000 810 242	210 000,00	83 803,47
ЖИЛИЩНО-КОММУНАЛЬНОЕ ХОЗЯЙСТВО	200	000 0500 0000000 000 000	65 957 004,33	57 766 702,21
Расходы	200	000 0500 0000000 000 200	3 368 099,43	382 662,72
Оплата работ, услуг	200	000 0500 0000000 000 220	364 173,72	304 173,72
Коммунальные услуги	200	000 0500 0000000 000 223	-	-
Работы, услуги по содержанию имущества	200	000 0500 0000000 000 225	98 300,00	98 300,00
Прочие работы, услуги	200	000 0500 0000000 000 226	265 873,72	205 873,72
Безвозмездные перечисления организациям	200	000 0500 0000000 000 240	100 000,00	77 089,00
Безвозмездные перечисления государственным и муниципальным организациям	200	000 0500 0000000 000 241	-	-
Безвозмездные перечисления организациям, за исключением государственных и муниципальных организаций	200	000 0500 0000000 000 242	100 000,00	77 089,00
Безвозмездные перечисления бюджетам	200	000 0500 0000000 000 250	2 903 925,71	1 400,00
Перечисления другим бюджетам бюджетной системы Российской Федерации	200	000 0500 0000000 000 251	2 903 925,71	1 400,00
Прочие расходы	200	000 0500 0000000 000 290	-	-
Поступление нефинансовых активов	200	000 0500 0000000 000 300	62 588 904,90	57 384 039,49
Увеличение стоимости основных средств	200	000 0500 0000000 000 310	62 588 904,90	57 384 039,49
Увеличение стоимости материальных запасов	200	000 0500 0000000 000 340	-	-
Жилищное хозяйство	200	000 0501 0000000 000 000	63 784 154,90	56 483 739,17
Закупка товаров, работ и услуг для государственных (муниципальных) нужд	200	000 0501 0000000 200 000	-	-
Иные закупки товаров, работ и услуг для обеспечения государственных (муниципальных) нужд	200	000 0501 0000000 240 000	-	-
Прочая закупка товаров, работ и услуг для обеспечения государственных (муниципальных) нужд	200	000 0501 0000000 244 000	-	-
Расходы	200	000 0501 0000000 244 200	-	-
Оплата работ, услуг	200	000 0501 0000000 244 220	-	-
Работы, услуги по содержанию имущества	200	000 0501 0000000 244 225	-	-
Капитальные вложения в объекты государственной (муниципальной) собственности	200	000 0501 0000000 400 000	60 896 314,90	56 406 650,17
Бюджетные инвестиции	200	000 0501 0000000 410 000	60 896 314,90	56 406 650,17
Бюджетные инвестиции в объекты капитального строительства государственной (муниципальной) собственности	200	000 0501 0000000 414 000	60 896 314,90	56 406 650,17
Поступление нефинансовых активов	200	000 0501 0000000 414 300	60 896 314,90	56 406 650,17
Увеличение стоимости основных средств	200	000 0501 0000000 414 310	60 896 314,90	56 406 650,17
Межбюджетные трансферты	200	000 0501 0000000 500 000	2 787 840,00	-
Субвенции	200	000 0501 0000000 530 000	2 787 840,00	-
Расходы	200	000 0501 0000000 530 200	2 787 840,00	-
Безвозмездные перечисления бюджетам	200	000 0501 0000000 530 250	2 787 840,00	-
Перечисления другим бюджетам бюджетной системы Российской Федерации	200	000 0501 0000000 530 251	2 787 840,00	-
Иные бюджетные ассигнования	200	000 0501 0000000 800 000	100 000,00	77 089,00
Субсидии юридическим лицам (кроме некоммерческих организаций), индивидуальным предпринимателям, физическим лицам	200	000 0501 0000000 810 000	100 000,00	77 089,00
Расходы	200	000 0501 0000000 810 200	100 000,00	77 089,00
Безвозмездные перечисления организациям	200	000 0501 0000000 810 240	100 000,00	77 089,00
Безвозмездные перечисления организациям, за исключением государственных и муниципальных организаций	200	000 0501 0000000 810 242	100 000,00	77 089,00
Уплата налогов, сборов и иных платежей	200	000 0501 0000000 850 000	-	-
Уплата налога на имущество организаций и земельного налога	200	000 0501 0000000 851 000	-	-
Расходы	200	000 0501 0000000 851 200	-	-
Прочие расходы	200	000 0501 0000000 851 290	-	-
Коммунальное хозяйство	200	000 0502 0000000 000 000	2 056 763,72	1 281 563,04
Закупка товаров, работ и услуг для государственных (муниципальных) нужд	200	000 0502 0000000 200 000	364 173,72	304 173,72
Иные закупки товаров, работ и услуг для обеспечения государственных (муниципальных) нужд	200	000 0502 0000000 240 000	364 173,72	304 173,72
Закупка товаров, работ, услуг в целях капитального ремонта государственного (муниципального) имущества	200	000 0502 0000000 243 000	-	-
Расходы	200	000 0502 0000000 243 200	-	-
Оплата работ, услуг	200	000 0502 0000000 243 220	-	-
Работы, услуги по содержанию имущества	200	000 0502 0000000 243 225	-	-
Прочая закупка товаров, работ и услуг для обеспечения государственных (муниципальных) нужд	200	000 0502 0000000 244 000	364 173,72	304 173,72
Расходы	200	000 0502 0000000 244 200	364 173,72	304 173,72
Оплата работ, услуг	200	000 0502 0000000 244 220	364 173,72	304 173,72
Работы, услуги по содержанию имущества	200	000 0502 0000000 244 225	98 300,00	98 300,00
Прочие работы, услуги	200	000 0502 0000000 244 226	265 873,72	205 873,72
Поступление нефинансовых активов	200	000 0502 0000000 244 300	-	-
Увеличение стоимости основных средств	200	000 0502 0000000 244 310	-	-
Увеличение стоимости материальных запасов	200	000 0502 0000000 244 340	-	-
Капитальные вложения в объекты государственной (муниципальной) собственности	200	000 0502 0000000 400 000	1 692 590,00	977 389,32
Бюджетные инвестиции	200	000 0502 0000000 410 000	1 692 590,00	977 389,32
Бюджетные инвестиции в объекты капитального строительства государственной (муниципальной) собственности	200	000 0502 0000000 414 000	1 692 590,00	977 389,32
Поступление нефинансовых активов	200	000 0502 0000000 414 300	1 692 590,00	977 389,32
Увеличение стоимости основных средств	200	000 0502 0000000 414 310	1 692 590,00	977 389,32
Иные бюджетные ассигнования	200	000 0502 0000000 800 000	-	-
Субсидии юридическим лицам (кроме некоммерческих организаций), индивидуальным предпринимателям, физическим лицам	200	000 0502 0000000 810 000	-	-
Расходы	200	000 0502 0000000 810 200	-	-
Безвозмездные перечисления организациям	200	000 0502 0000000 810 240	-	-
Безвозмездные перечисления государственным и муниципальным организациям	200	000 0502 0000000 810 241	-	-
Уплата налогов, сборов и иных платежей	200	000 0502 0000000 850 000	-	-
Уплата налога на имущество организаций и земельного налога	200	000 0502 0000000 851 000	-	-
Расходы	200	000 0502 0000000 851 200	-	-
Прочие расходы	200	000 0502 0000000 851 290	-	-
Уплата прочих налогов, сборов	200	000 0502 0000000 852 000	-	-
Расходы	200	000 0502 0000000 852 200	-	-
Прочие расходы	200	000 0502 0000000 852 290	-	-
Благоустройство	200	000 0503 0000000 000 000	-	-
Закупка товаров, работ и услуг для государственных (муниципальных) нужд	200	000 0503 0000000 200 000	-	-
Иные закупки товаров, работ и услуг для обеспечения государственных (муниципальных) нужд	200	000 0503 0000000 240 000	-	-
Прочая закупка товаров, работ и услуг для обеспечения государственных (муниципальных) нужд	200	000 0503 0000000 244 000	-	-
Расходы	200	000 0503 0000000 244 200	-	-
Оплата работ, услуг	200	000 0503 0000000 244 220	-	-
Коммунальные услуги	200	000 0503 0000000 244 223	-	-
Работы, услуги по содержанию имущества	200	000 0503 0000000 244 225	-	-
Прочие работы, услуги	200	000 0503 0000000 244 226	-	-
Поступление нефинансовых активов	200	000 0503 0000000 244 300	-	-
Увеличение стоимости основных средств	200	000 0503 0000000 244 310	-	-
Увеличение стоимости материальных запасов	200	000 0503 0000000 244 340	-	-
Иные бюджетные ассигнования	200	000 0503 0000000 800 000	-	-
Уплата налогов, сборов и иных платежей	200	000 0503 0000000 850 000	-	-
Уплата прочих налогов, сборов	200	000 0503 0000000 852 000	-	-
Расходы	200	000 0503 0000000 852 200	-	-
Прочие расходы	200	000 0503 0000000 852 290	-	-
Другие вопросы в области жилищно-коммунального хозяйства	200	000 0505 0000000 000 000	116 085,71	1 400,00
Закупка товаров, работ и услуг для государственных (муниципальных) нужд	200	000 0505 0000000 200 000	-	-
Иные закупки товаров, работ и услуг для обеспечения государственных (муниципальных) нужд	200	000 0505 0000000 240 000	-	-
Прочая закупка товаров, работ и услуг для обеспечения государственных (муниципальных) нужд	200	000 0505 0000000 244 000	-	-
Поступление нефинансовых активов	200	000 0505 0000000 244 300	-	-
Увеличение стоимости материальных запасов	200	000 0505 0000000 244 340	-	-
Социальное обеспечение и иные выплаты населению	200	000 0505 0000000 300 000	-	-
Иные выплаты населению	200	000 0505 0000000 360 000	-	-
Расходы	200	000 0505 0000000 360 200	-	-
Оплата работ, услуг	200	000 0505 0000000 360 220	-	-
Прочие работы, услуги	200	000 0505 0000000 360 226	-	-
Межбюджетные трансферты	200	000 0505 0000000 500 000	116 085,71	1 400,00
Субсидии	200	000 0505 0000000 520 000	114 285,71	-
Субсидии на софинансирование капитальных вложений в объект государственной (муниципальной) собственности	200	000 0505 0000000 522 000	114 285,71	-
Расходы	200	000 0505 0000000 522 200	114 285,71	-
Безвозмездные перечисления бюджетам	200	000 0505 0000000 522 250	114 285,71	-
Перечисления другим бюджетам бюджетной системы Российской Федерации	200	000 0505 0000000 522 251	114 285,71	-
Субвенции	200	000 0505 0000000 530 000	1 800,00	1 400,00
Расходы	200	000 0505 0000000 530 200	1 800,00	1 400,00
Безвозмездные перечисления бюджетам	200	000 0505 0000000 530 250	1 800,00	1 400,00

Перечисления другим бюджетам бюджетной системы Российской Федерации	200	000 0505 0000000 530 251	1 800,00	1 400,00
ОБРАЗОВАНИЕ	200	000 0700 0000000 000 000	233 265 815,36	172 089 859,18
Расходы	200	000 0700 0000000 000 200	231 986 827,09	170 814 866,87
Оплата труда и начисления на выплаты по оплате труда	200	000 0700 0000000 000 210	4 263 840,00	2 206 310,21
Заработная плата	200	000 0700 0000000 000 211	3 274 838,00	1 802 806,76
Начисления на выплаты по оплате труда	200	000 0700 0000000 000 213	989 002,00	403 503,45
Оплата работ, услуг	200	000 0700 0000000 000 220	448 966,73	325 263,34
Услуги связи	200	000 0700 0000000 000 221	100 000,00	92 142,87
Транспортные услуги	200	000 0700 0000000 000 222	1 134,00	1 134,00
Коммунальные услуги	200	000 0700 0000000 000 223	221 180,00	126 418,74
Работы, услуги по содержанию имущества	200	000 0700 0000000 000 225	6 700,00	2 640,00
Прочие работы, услуги	200	000 0700 0000000 000 226	119 952,73	102 927,73
Безвозмездные перечисления организациям	200	000 0700 0000000 000 240	225 464 935,36	166 485 048,32
Безвозмездные перечисления государственным и муниципальным организациям	200	000 0700 0000000 000 241	225 464 935,36	166 485 048,32
Социальное обеспечение	200	000 0700 0000000 000 260	1 781 700,00	1 781 700,00
Пособия по социальной помощи населению	200	000 0700 0000000 000 262	1 781 700,00	1 781 700,00
Прочие расходы	200	000 0700 0000000 000 290	27 385,00	16 545,00
Поступление нефинансовых активов	200	000 0700 0000000 000 300	1 278 988,27	1 274 992,31
Увеличение стоимости основных средств	200	000 0700 0000000 000 310	1 100 000,00	1 100 000,00
Увеличение стоимости материальных запасов	200	000 0700 0000000 000 340	178 988,27	174 992,31
Дошкольное образование	200	000 0701 0000000 000 000	36 976 262,00	29 887 975,27
Капитальные вложения в объекты государственной (муниципальной) собственности	200	000 0701 0000000 400 000	1 100 000,00	1 100 000,00
Бюджетные инвестиции	200	000 0701 0000000 410 000	1 100 000,00	1 100 000,00
Бюджетные инвестиции в объекты капитального строительства государственной (муниципальной) собственности	200	000 0701 0000000 414 000	1 100 000,00	1 100 000,00
Поступление нефинансовых активов	200	000 0701 0000000 414 300	1 100 000,00	1 100 000,00
Увеличение стоимости основных средств	200	000 0701 0000000 414 310	1 100 000,00	1 100 000,00
Предоставление субсидий бюджетным, автономным учреждениям и иным некоммерческим организациям	200	000 0701 0000000 600 000	35 876 262,00	28 787 975,27
Субсидии бюджетным учреждениям	200	000 0701 0000000 610 000	35 876 262,00	28 787 975,27
Субсидии бюджетным учреждениям на финансовое обеспечение государственного (муниципального) задания на оказание государственных (муниципальных) услуг (выполнение работ)	200	000 0701 0000000 611 000	35 634 960,00	28 546 673,27
Расходы	200	000 0701 0000000 611 200	35 634 960,00	28 546 673,27
Безвозмездные перечисления организациям	200	000 0701 0000000 611 240	35 634 960,00	28 546 673,27
Безвозмездные перечисления государственным и муниципальным организациям	200	000 0701 0000000 611 241	35 634 960,00	28 546 673,27
Субсидии бюджетным учреждениям на иные цели	200	000 0701 0000000 612 000	241 302,00	241 302,00
Расходы	200	000 0701 0000000 612 200	241 302,00	241 302,00
Безвозмездные перечисления организациям	200	000 0701 0000000 612 240	241 302,00	241 302,00
Безвозмездные перечисления государственным и муниципальным организациям	200	000 0701 0000000 612 241	241 302,00	241 302,00
Общее образование	200	000 0702 0000000 000 000	184 182 521,00	133 321 540,89
Предоставление субсидий бюджетным, автономным учреждениям и иным некоммерческим организациям	200	000 0702 0000000 600 000	184 182 521,00	133 321 540,89
Субсидии бюджетным учреждениям	200	000 0702 0000000 610 000	178 731 136,00	130 287 394,10
Субсидии бюджетным учреждениям на финансовое обеспечение государственного (муниципального) задания на оказание государственных (муниципальных) услуг (выполнение работ)	200	000 0702 0000000 611 000	172 167 005,00	125 335 563,10
Расходы	200	000 0702 0000000 611 200	172 167 005,00	125 335 563,10
Безвозмездные перечисления организациям	200	000 0702 0000000 611 240	172 167 005,00	125 335 563,10
Безвозмездные перечисления государственным и муниципальным организациям	200	000 0702 0000000 611 241	172 167 005,00	125 335 563,10
Субсидии бюджетным учреждениям на иные цели	200	000 0702 0000000 612 000	6 564 131,00	4 951 831,00
Расходы	200	000 0702 0000000 612 200	6 564 131,00	4 951 831,00
Безвозмездные перечисления организациям	200	000 0702 0000000 612 240	6 564 131,00	4 951 831,00
Безвозмездные перечисления государственным и муниципальным организациям	200	000 0702 0000000 612 241	6 564 131,00	4 951 831,00
Субсидии автономным учреждениям	200	000 0702 0000000 620 000	5 451 385,00	3 034 146,79
Субсидии автономным учреждениям на финансовое обеспечение государственного (муниципального) задания на оказание государственных (муниципальных) услуг (выполнение работ)	200	000 0702 0000000 621 000	5 451 385,00	3 034 146,79
Расходы	200	000 0702 0000000 621 200	5 451 385,00	3 034 146,79
Безвозмездные перечисления организациям	200	000 0702 0000000 621 240	5 451 385,00	3 034 146,79
Безвозмездные перечисления государственным и муниципальным организациям	200	000 0702 0000000 621 241	5 451 385,00	3 034 146,79
Молодежная политика и оздоровление детей	200	000 0707 0000000 000 000	3 070 512,36	3 070 512,24
Расходы на выплаты персоналу в целях обеспечения выполнения функций государственными (муниципальными) органами, казенными учреждениями, органами управления государственными внебюджетными фондами	200	000 0707 0000000 100 000	1 134,00	1 134,00
Расходы на выплаты персоналу государственных (муниципальных) органов	200	000 0707 0000000 120 000	1 134,00	1 134,00
Иные выплаты персоналу государственных (муниципальных) органов, за исключением фонда оплаты труда	200	000 0707 0000000 122 000	1 134,00	1 134,00
Расходы	200	000 0707 0000000 122 200	1 134,00	1 134,00
Оплата работ, услуг	200	000 0707 0000000 122 220	1 134,00	1 134,00
Транспортные услуги	200	000 0707 0000000 122 222	1 134,00	1 134,00
Закупка товаров, работ и услуг для государственных (муниципальных) нужд	200	000 0707 0000000 200 000	98 866,00	98 866,00
Иные закупки товаров, работ и услуг для обеспечения государственных (муниципальных) нужд	200	000 0707 0000000 240 000	98 866,00	98 866,00
Прочая закупка товаров, работ и услуг для обеспечения государственных (муниципальных) нужд	200	000 0707 0000000 244 000	98 866,00	98 866,00
Расходы	200	000 0707 0000000 244 200	37 695,00	37 695,00
Оплата работ, услуг	200	000 0707 0000000 244 220	21 650,00	21 650,00
Прочие работы, услуги	200	000 0707 0000000 244 226	21 650,00	21 650,00
Прочие расходы	200	000 0707 0000000 244 290	16 045,00	16 045,00
Поступление нефинансовых активов	200	000 0707 0000000 244 300	61 171,00	61 171,00
Увеличение стоимости материальных запасов	200	000 0707 0000000 244 340	61 171,00	61 171,00
Социальное обеспечение и иные выплаты населению	200	000 0707 0000000 300 000	1 781 700,00	1 781 700,00
Социальные выплаты гражданам, кроме публичных нормативных социальных выплат	200	000 0707 0000000 320 000	1 781 700,00	1 781 700,00
Приобретение товаров, работ, услуг в пользу граждан в целях их социального обеспечения	200	000 0707 0000000 323 000	1 781 700,00	1 781 700,00
Расходы	200	000 0707 0000000 323 200	1 781 700,00	1 781 700,00
Социальное обеспечение	200	000 0707 0000000 323 260	1 781 700,00	1 781 700,00
Пособия по социальной помощи населению	200	000 0707 0000000 323 262	1 781 700,00	1 781 700,00
Предоставление субсидий бюджетным, автономным учреждениям и иным некоммерческим организациям	200	000 0707 0000000 600 000	1 188 812,36	1 188 812,24
Субсидии бюджетным учреждениям	200	000 0707 0000000 610 000	1 188 812,36	1 188 812,24
Субсидии бюджетным учреждениям на финансовое обеспечение государственного (муниципального) задания на оказание государственных (муниципальных) услуг (выполнение работ)	200	000 0707 0000000 611 000	1 188 812,36	1 188 812,24
Расходы	200	000 0707 0000000 611 200	1 188 812,36	1 188 812,24
Безвозмездные перечисления организациям	200	000 0707 0000000 611 240	1 188 812,36	1 188 812,24
Безвозмездные перечисления государственным и муниципальным организациям	200	000 0707 0000000 611 241	1 188 812,36	1 188 812,24
Другие вопросы в области образования	200	000 0709 0000000 000 000	9 036 520,00	5 809 830,78
Расходы на выплаты персоналу в целях обеспечения выполнения функций государственными (муниципальными) органами, казенными учреждениями, органами управления государственными внебюджетными фондами	200	000 0709 0000000 100 000	4 263 840,00	2 206 310,21
Расходы на выплаты персоналу казенных учреждений	200	000 0709 0000000 110 000	2 698 640,00	1 343 501,36
Фонд оплаты труда казенных учреждений и взносы по обязательному социальному страхованию	200	000 0709 0000000 111 000	2 698 640,00	1 343 501,36
Расходы	200	000 0709 0000000 111 200	2 698 640,00	1 343 501,36
Оплата труда и начисления на выплаты по оплате труда	200	000 0709 0000000 111 210	2 698 640,00	1 343 501,36
Заработная плата	200	000 0709 0000000 111 211	2 072 688,00	1 097 600,97
Начисления на выплаты по оплате труда	200	000 0709 0000000 111 213	625 952,00	245 900,39
Расходы на выплаты персоналу государственных (муниципальных) органов	200	000 0709 0000000 120 000	1 565 200,00	862 808,85
Фонд оплаты труда государственных (муниципальных) органов и взносы по обязательному социальному страхованию	200	000 0709 0000000 121 000	1 565 200,00	862 808,85
Расходы	200	000 0709 0000000 121 200	1 565 200,00	862 808,85
Оплата труда и начисления на выплаты по оплате труда	200	000 0709 0000000 121 210	1 565 200,00	862 808,85
Заработная плата	200	000 0709 0000000 121 211	1 202 150,00	705 205,79
Начисления на выплаты по оплате труда	200	000 0709 0000000 121 213	363 050,00	157 603,06
Закупка товаров, работ и услуг для государственных (муниципальных) нужд	200	000 0709 0000000 200 000	550 000,00	416 300,65
Иные закупки товаров, работ и услуг для обеспечения государственных (муниципальных) нужд	200	000 0709 0000000 240 000	550 000,00	416 300,65
Закупка товаров, работ, услуг в сфере информационно-коммуникационных технологий	200	000 0709 0000000 242 000	184 300,00	159 417,87
Расходы	200	000 0709 0000000 242 200	184 300,00	159 417,87
Оплата работ, услуг	200	000 0709 0000000 242 220	184 300,00	159 417,87
Услуги связи	200	000 0709 0000000 242 221	100 000,00	92 142,87
Прочие работы, услуги	200	000 0709 0000000 242 226	84 300,00	67 275,00
Прочая закупка товаров, работ и услуг для обеспечения государственных (муниципальных) нужд	200	000 0709 0000000 244 000	365 700,00	256 882,78
Расходы	200	000 0709 0000000 244 200	247 882,73	143 061,47
Оплата работ, услуг	200	000 0709 0000000 244 220	241 882,73	143 061,47
Коммунальные услуги	200	000 0709 0000000 244 223	221 180,00	126 418,74
Работы, услуги по содержанию имущества	200	000 0709 0000000 244 225	6 700,00	2 640,00

Прочие работы, услуги	200	000 0709 0000000 244 226	14 002,73	14 002,73
Прочие расходы	200	000 0709 0000000 244 290	6 000,00	-
Поступление нефинансовых активов	200	000 0709 0000000 244 300	117 817,27	113 821,31
Увеличение стоимости материальных запасов	200	000 0709 0000000 244 340	117 817,27	113 821,31
Предоставление субсидий бюджетным, автономным учреждениям и иным некоммерческим организациям	200	000 0709 0000000 600 000	4 217 340,00	3 186 719,92
Субсидии бюджетным учреждениям	200	000 0709 0000000 610 000	4 217 340,00	3 186 719,92
Субсидии бюджетным учреждениям на финансовое обеспечение государственного (муниципального) задания на оказание государственных (муниципальных) услуг (выполнение работ)	200	000 0709 0000000 611 000	4 217 340,00	3 186 719,92
Расходы	200	000 0709 0000000 611 200	4 217 340,00	3 186 719,92
Безвозмездные перечисления организациям	200	000 0709 0000000 611 240	4 217 340,00	3 186 719,92
Безвозмездные перечисления государственным и муниципальным организациям	200	000 0709 0000000 611 241	4 217 340,00	3 186 719,92
Иные бюджетные ассигнования	200	000 0709 0000000 800 000	5 340,00	500,00
Уплата налогов, сборов и иных платежей	200	000 0709 0000000 850 000	5 340,00	500,00
Уплата налога на имущество организаций и земельного налога	200	000 0709 0000000 851 000	5 340,00	500,00
Расходы	200	000 0709 0000000 851 200	5 340,00	500,00
Прочие расходы	200	000 0709 0000000 851 290	5 340,00	500,00
КУЛЬТУРА, КИНЕМАТОГРАФИЯ	200	000 0800 0000000 000 000	12 867 290,85	9 127 039,82
Расходы	200	000 0800 0000000 000 200	12 862 290,85	9 122 039,82
Оплата работ, услуг	200	000 0800 0000000 000 220	160 774,65	160 623,60
Транспортные услуги	200	000 0800 0000000 000 222	12 000,60	12 000,60
Работы, услуги по содержанию имущества	200	000 0800 0000000 000 225	-	-
Прочие работы, услуги	200	000 0800 0000000 000 226	148 774,05	148 623,00
Безвозмездные перечисления организациям	200	000 0800 0000000 000 240	12 197 051,80	8 462 041,22
Безвозмездные перечисления государственным и муниципальным организациям	200	000 0800 0000000 000 241	12 197 051,80	8 462 041,22
Безвозмездные перечисления бюджетам	200	000 0800 0000000 000 250	456 885,00	455 200,00
Перечисления другим бюджетам бюджетной системы Российской Федерации	200	000 0800 0000000 000 251	456 885,00	455 200,00
Социальное обеспечение	200	000 0800 0000000 000 260	-	-
Пособия по социальной помощи населению	200	000 0800 0000000 000 262	-	-
Прочие расходы	200	000 0800 0000000 000 290	47 579,40	44 175,00
Поступление нефинансовых активов	200	000 0800 0000000 000 300	5 000,00	5 000,00
Увеличение стоимости материальных запасов	200	000 0800 0000000 000 340	5 000,00	5 000,00
Культура	200	000 0801 0000000 000 000	12 867 290,85	9 127 039,82
Закупка товаров, работ и услуг для государственных (муниципальных) нужд	200	000 0801 0000000 200 000	213 354,05	209 798,60
Иные закупки товаров, работ и услуг для обеспечения государственных (муниципальных) нужд	200	000 0801 0000000 240 000	213 354,05	209 798,60
Закупка товаров, работ, услуг в целях капитального ремонта государственного (муниципального) имущества	200	000 0801 0000000 243 000	-	-
Расходы	200	000 0801 0000000 243 200	-	-
Оплата работ, услуг	200	000 0801 0000000 243 220	-	-
Работы, услуги по содержанию имущества	200	000 0801 0000000 243 225	-	-
Прочие работы, услуги	200	000 0801 0000000 243 226	-	-
Прочая закупка товаров, работ и услуг для обеспечения государственных (муниципальных) нужд	200	000 0801 0000000 244 000	213 354,05	209 798,60
Расходы	200	000 0801 0000000 244 200	208 354,05	204 798,60
Оплата работ, услуг	200	000 0801 0000000 244 220	160 774,65	160 623,60
Транспортные услуги	200	000 0801 0000000 244 222	12 000,60	12 000,60
Работы, услуги по содержанию имущества	200	000 0801 0000000 244 225	-	-
Прочие работы, услуги	200	000 0801 0000000 244 226	148 774,05	148 623,00
Прочие расходы	200	000 0801 0000000 244 290	47 579,40	44 175,00
Поступление нефинансовых активов	200	000 0801 0000000 244 300	5 000,00	5 000,00
Увеличение стоимости материальных запасов	200	000 0801 0000000 244 340	5 000,00	5 000,00
Социальное обеспечение и иные выплаты населению	200	000 0801 0000000 300 000	-	-
Социальные выплаты гражданам, кроме публичных нормативных социальных выплат	200	000 0801 0000000 320 000	-	-
Пособия, компенсации и иные социальные выплаты гражданам, кроме публичных нормативных обязательств	200	000 0801 0000000 321 000	-	-
Расходы	200	000 0801 0000000 321 200	-	-
Социальное обеспечение	200	000 0801 0000000 321 260	-	-
Пособия по социальной помощи населению	200	000 0801 0000000 321 262	-	-
Межбюджетные трансферты	200	000 0801 0000000 500 000	456 885,00	455 200,00
Субсидии	200	000 0801 0000000 520 000	455 200,00	455 200,00
Субсидии, за исключением субсидий на софинансирование капитальных вложений в объект государственной (муниципальной) собственности	200	000 0801 0000000 521 000	455 200,00	455 200,00
Расходы	200	000 0801 0000000 521 200	455 200,00	455 200,00
Безвозмездные перечисления бюджетам	200	000 0801 0000000 521 250	455 200,00	455 200,00
Перечисления другим бюджетам бюджетной системы Российской Федерации	200	000 0801 0000000 521 251	455 200,00	455 200,00
Иные межбюджетные трансферты	200	000 0801 0000000 540 000	1 685,00	-
Расходы	200	000 0801 0000000 540 200	1 685,00	-
Безвозмездные перечисления бюджетам	200	000 0801 0000000 540 250	1 685,00	-
Перечисления другим бюджетам бюджетной системы Российской Федерации	200	000 0801 0000000 540 251	1 685,00	-
Предоставление субсидий бюджетным, автономным учреждениям и иным некоммерческим организациям	200	000 0801 0000000 600 000	12 197 051,80	8 462 041,22
Субсидии бюджетным учреждениям	200	000 0801 0000000 610 000	12 197 051,80	8 462 041,22
Субсидии бюджетным учреждениям на финансовое обеспечение государственного (муниципального) задания на оказание государственных (муниципальных) услуг (выполнение работ)	200	000 0801 0000000 611 000	12 041 236,80	8 306 226,22
Расходы	200	000 0801 0000000 611 200	12 041 236,80	8 306 226,22
Безвозмездные перечисления организациям	200	000 0801 0000000 611 240	12 041 236,80	8 306 226,22
Безвозмездные перечисления государственным и муниципальным организациям	200	000 0801 0000000 611 241	12 041 236,80	8 306 226,22
Субсидии бюджетным учреждениям на иные цели	200	000 0801 0000000 612 000	155 815,00	155 815,00
Расходы	200	000 0801 0000000 612 200	155 815,00	155 815,00
Безвозмездные перечисления организациям	200	000 0801 0000000 612 240	155 815,00	155 815,00
Безвозмездные перечисления государственным и муниципальным организациям	200	000 0801 0000000 612 241	155 815,00	155 815,00
Иные бюджетные ассигнования	200	000 0801 0000000 800 000	-	-
Уплата налогов, сборов и иных платежей	200	000 0801 0000000 850 000	-	-
Уплата налога на имущество организаций и земельного налога	200	000 0801 0000000 851 000	-	-
Расходы	200	000 0801 0000000 851 200	-	-
Прочие расходы	200	000 0801 0000000 851 290	-	-
СОЦИАЛЬНАЯ ПОЛИТИКА	200	000 1000 0000000 000 000	16 962 916,00	12 050 700,21
Расходы	200	000 1000 0000000 000 200	12 257 734,00	9 322 078,71
Оплата труда и начисления на выплаты по оплате труда	200	000 1000 0000000 000 210	51 334,00	19 978,57
Заработная плата	200	000 1000 0000000 000 211	39 427,00	14 997,94
Начисления на выплаты по оплате труда	200	000 1000 0000000 000 213	11 907,00	4 980,63
Оплата работ, услуг	200	000 1000 0000000 000 220	2 700,00	656,71
Прочие работы, услуги	200	000 1000 0000000 000 226	2 700,00	656,71
Безвозмездные перечисления бюджетам	200	000 1000 0000000 000 250	8 353 900,00	7 088 901,97
Перечисления другим бюджетам бюджетной системы Российской Федерации	200	000 1000 0000000 000 251	8 353 900,00	7 088 901,97
Социальное обеспечение	200	000 1000 0000000 000 260	3 849 800,00	2 212 541,46
Пособия по социальной помощи населению	200	000 1000 0000000 000 262	3 599 800,00	2 075 941,95
Пенсии, пособия, выплачиваемые организациями сектора государственного управления	200	000 1000 0000000 000 263	250 000,00	136 599,51
Поступление нефинансовых активов	200	000 1000 0000000 000 300	4 705 182,00	2 728 621,50
Увеличение стоимости основных средств	200	000 1000 0000000 000 310	4 704 216,00	2 728 621,50
Увеличение стоимости материальных запасов	200	000 1000 0000000 000 340	966,00	-
Пенсионное обеспечение	200	000 1001 0000000 000 000	250 000,00	136 599,51
Социальное обеспечение и иные выплаты населению	200	000 1001 0000000 300 000	250 000,00	136 599,51
Публичные нормативные социальные выплаты гражданам	200	000 1001 0000000 310 000	250 000,00	136 599,51
Пособия, компенсации, меры социальной поддержки по публичным нормативным обязательствам	200	000 1001 0000000 313 000	250 000,00	136 599,51
Расходы	200	000 1001 0000000 313 200	250 000,00	136 599,51
Социальное обеспечение	200	000 1001 0000000 313 260	250 000,00	136 599,51
Пенсии, пособия, выплачиваемые организациями сектора государственного управления	200	000 1001 0000000 313 263	250 000,00	136 599,51
Социальное обеспечение населения	200	000 1003 0000000 000 000	8 611 100,00	7 276 900,68
Закупка товаров, работ и услуг для государственных (муниципальных) нужд	200	000 1003 0000000 200 000	1 000,00	656,71
Иные закупки товаров, работ и услуг для обеспечения государственных (муниципальных) нужд	200	000 1003 0000000 240 000	1 000,00	656,71
Прочая закупка товаров, работ и услуг для обеспечения государственных (муниципальных) нужд	200	000 1003 0000000 244 000	1 000,00	656,71
Расходы	200	000 1003 0000000 244 200	1 000,00	656,71
Оплата работ, услуг	200	000 1003 0000000 244 220	1 000,00	656,71
Прочие работы, услуги	200	000 1003 0000000 244 226	1 000,00	656,71
Социальное обеспечение и иные выплаты населению	200	000 1003 0000000 300 000	256 200,00	187 342,00
Публичные нормативные социальные выплаты гражданам	200	000 1003 0000000 310 000	200 200,00	131 342,00

Пособия, компенсации, меры социальной поддержки по публичным нормативным обязательствам	200	000 1003 0000000 313 000	200 200,00	131 342,00
Расходы	200	000 1003 0000000 313 200	200 200,00	131 342,00
Социальное обеспечение	200	000 1003 0000000 313 260	200 200,00	131 342,00
Пособия по социальной помощи населению	200	000 1003 0000000 313 262	200 200,00	131 342,00
Социальные выплаты гражданам, кроме публичных нормативных социальных выплат	200	000 1003 0000000 320 000	56 000,00	56 000,00
Пособия, компенсации и иные социальные выплаты гражданам, кроме публичных нормативных обязательств	200	000 1003 0000000 321 000	56 000,00	56 000,00
Расходы	200	000 1003 0000000 321 200	56 000,00	56 000,00
Социальное обеспечение	200	000 1003 0000000 321 260	56 000,00	56 000,00
Пособия по социальной помощи населению	200	000 1003 0000000 321 262	56 000,00	56 000,00
Субсидии гражданам на приобретение жилья	200	000 1003 0000000 322 000	-	-
Расходы	200	000 1003 0000000 322 200	-	-
Социальное обеспечение	200	000 1003 0000000 322 260	-	-
Пособия по социальной помощи населению	200	000 1003 0000000 322 262	-	-
Межбюджетные трансферты	200	000 1003 0000000 500 000	8 353 900,00	7 088 901,97
Субсидии	200	000 1003 0000000 520 000	8 353 900,00	7 088 901,97
Субсидии, за исключением субсидий на софинансирование капитальных вложений в объект государственной (муниципальной) собственности	200	000 1003 0000000 521 000	8 353 900,00	7 088 901,97
Расходы	200	000 1003 0000000 521 200	8 353 900,00	7 088 901,97
Безвозмездные перечисления бюджетам	200	000 1003 0000000 521 250	8 353 900,00	7 088 901,97
Перечисления другим бюджетам бюджетной системы Российской Федерации	200	000 1003 0000000 521 251	8 353 900,00	7 088 901,97
Охрана семьи и детства	200	000 1004 0000000 000 000	8 047 816,00	4 617 221,45
Социальное обеспечение и иные выплаты населению	200	000 1004 0000000 300 000	3 343 600,00	1 888 599,95
Публичные нормативные социальные выплаты гражданам	200	000 1004 0000000 310 000	3 343 600,00	1 888 599,95
Пособия, компенсации, меры социальной поддержки по публичным нормативным обязательствам	200	000 1004 0000000 313 000	3 343 600,00	1 888 599,95
Расходы	200	000 1004 0000000 313 200	3 343 600,00	1 888 599,95
Социальное обеспечение	200	000 1004 0000000 313 260	3 343 600,00	1 888 599,95
Пособия по социальной помощи населению	200	000 1004 0000000 313 262	3 343 600,00	1 888 599,95
Капитальные вложения в объекты государственной (муниципальной) собственности	200	000 1004 0000000 400 000	4 704 216,00	2 728 621,50
Бюджетные инвестиции	200	000 1004 0000000 410 000	4 704 216,00	2 728 621,50
Бюджетные инвестиции в объекты капитального строительства государственной (муниципальной) собственности	200	000 1004 0000000 414 000	4 704 216,00	2 728 621,50
Поступление нефинансовых активов	200	000 1004 0000000 414 300	4 704 216,00	2 728 621,50
Увеличение стоимости основных средств	200	000 1004 0000000 414 310	4 704 216,00	2 728 621,50
Другие вопросы в области социальной политики	200	000 1006 0000000 000 000	54 000,00	19 978,57
Расходы на выплаты персоналу в целях обеспечения выполнения функций государственными (муниципальными) органами, казенными учреждениями, органами управления государственными внебюджетными фондами	200	000 1006 0000000 100 000	51 334,00	19 978,57
Расходы на выплаты персоналу государственных (муниципальных) органов	200	000 1006 0000000 120 000	51 334,00	19 978,57
Фонд оплаты труда государственных (муниципальных) органов и взносы по обязательному социальному страхованию	200	000 1006 0000000 121 000	51 334,00	19 978,57
Расходы	200	000 1006 0000000 121 200	51 334,00	19 978,57
Оплата труда и начисления на выплаты по оплате труда	200	000 1006 0000000 121 210	51 334,00	19 978,57
Заработная плата	200	000 1006 0000000 121 211	39 427,00	14 997,94
Начисления на выплаты по оплате труда	200	000 1006 0000000 121 213	11 907,00	4 980,63
Закупка товаров, работ и услуг для государственных (муниципальных) нужд	200	000 1006 0000000 200 000	2 666,00	-
Иные закупки товаров, работ и услуг для обеспечения государственных (муниципальных) нужд	200	000 1006 0000000 240 000	2 666,00	-
Прочая закупка товаров, работ и услуг для обеспечения государственных (муниципальных) нужд	200	000 1006 0000000 244 000	2 666,00	-
Расходы	200	000 1006 0000000 244 200	1 700,00	-
Оплата работ, услуг	200	000 1006 0000000 244 220	1 700,00	-
Прочие работы, услуги	200	000 1006 0000000 244 226	1 700,00	-
Поступление нефинансовых активов	200	000 1006 0000000 244 300	966,00	-
Увеличение стоимости материальных запасов	200	000 1006 0000000 244 340	966,00	-
ФИЗИЧЕСКАЯ КУЛЬТУРА И СПОРТ	200	000 1100 0000000 000 000	3 234 540,00	3 219 331,32
Расходы	200	000 1100 0000000 000 200	3 226 540,00	3 214 921,32
Оплата работ, услуг	200	000 1100 0000000 000 220	30 000,00	29 000,00
Прочие работы, услуги	200	000 1100 0000000 000 226	30 000,00	29 000,00
Безвозмездные перечисления организациям	200	000 1100 0000000 000 240	2 963 540,00	2 958 057,32
Безвозмездные перечисления государственным и муниципальным организациям	200	000 1100 0000000 000 241	2 963 540,00	2 958 057,32
Прочие расходы	200	000 1100 0000000 000 290	233 000,00	227 864,00
Поступление нефинансовых активов	200	000 1100 0000000 000 300	8 000,00	4 410,00
Увеличение стоимости основных средств	200	000 1100 0000000 000 310	-	-
Увеличение стоимости материальных запасов	200	000 1100 0000000 000 340	8 000,00	4 410,00
Физическая культура	200	000 1101 0000000 000 000	3 234 540,00	3 219 331,32
Закупка товаров, работ и услуг для государственных (муниципальных) нужд	200	000 1101 0000000 200 000	271 000,00	261 274,00
Иные закупки товаров, работ и услуг для обеспечения государственных (муниципальных) нужд	200	000 1101 0000000 240 000	271 000,00	261 274,00
Прочая закупка товаров, работ и услуг для обеспечения государственных (муниципальных) нужд	200	000 1101 0000000 244 000	271 000,00	261 274,00
Расходы	200	000 1101 0000000 244 200	263 000,00	256 864,00
Оплата работ, услуг	200	000 1101 0000000 244 220	30 000,00	29 000,00
Прочие работы, услуги	200	000 1101 0000000 244 226	30 000,00	29 000,00
Прочие расходы	200	000 1101 0000000 244 290	233 000,00	227 864,00
Поступление нефинансовых активов	200	000 1101 0000000 244 300	8 000,00	4 410,00
Увеличение стоимости основных средств	200	000 1101 0000000 244 310	-	-
Увеличение стоимости материальных запасов	200	000 1101 0000000 244 340	8 000,00	4 410,00
Предоставление субсидий бюджетным, автономным учреждениям и иным некоммерческим организациям	200	000 1101 0000000 600 000	2 963 540,00	2 958 057,32
Субсидии автономным учреждениям	200	000 1101 0000000 620 000	2 963 540,00	2 958 057,32
Субсидии автономным учреждениям на финансовое обеспечение государственного (муниципального) задания на оказание государственных (муниципальных) услуг (выполнение работ)	200	000 1101 0000000 621 000	2 963 540,00	2 958 057,32
Расходы	200	000 1101 0000000 621 200	2 963 540,00	2 958 057,32
Безвозмездные перечисления организациям	200	000 1101 0000000 621 240	2 963 540,00	2 958 057,32
Безвозмездные перечисления государственным и муниципальным организациям	200	000 1101 0000000 621 241	2 963 540,00	2 958 057,32
СРЕДСТВА МАССОВОЙ ИНФОРМАЦИИ	200	000 1200 0000000 000 000	200 000,00	30 000,00
Расходы	200	000 1200 0000000 000 200	100 000,00	30 000,00
Безвозмездные перечисления организациям	200	000 1200 0000000 000 240	100 000,00	30 000,00
Безвозмездные перечисления организациям, за исключением государственных и муниципальных организаций	200	000 1200 0000000 000 242	100 000,00	30 000,00
Поступление нефинансовых активов	200	000 1200 0000000 000 300	100 000,00	-
Увеличение стоимости основных средств	200	000 1200 0000000 000 310	90 000,00	-
Увеличение стоимости материальных запасов	200	000 1200 0000000 000 340	10 000,00	-
Периодическая печать и издательства	200	000 1202 0000000 000 000	200 000,00	30 000,00
Закупка товаров, работ и услуг для государственных (муниципальных) нужд	200	000 1202 0000000 200 000	100 000,00	-
Иные закупки товаров, работ и услуг для обеспечения государственных (муниципальных) нужд	200	000 1202 0000000 240 000	100 000,00	-
Закупка товаров, работ, услуг в сфере информационно-коммуникационных технологий	200	000 1202 0000000 242 000	95 000,00	-
Поступление нефинансовых активов	200	000 1202 0000000 242 300	95 000,00	-
Увеличение стоимости основных средств	200	000 1202 0000000 242 310	90 000,00	-
Увеличение стоимости материальных запасов	200	000 1202 0000000 242 340	5 000,00	-
Прочая закупка товаров, работ и услуг для обеспечения государственных (муниципальных) нужд	200	000 1202 0000000 244 000	5 000,00	-
Поступление нефинансовых активов	200	000 1202 0000000 244 300	5 000,00	-
Увеличение стоимости материальных запасов	200	000 1202 0000000 244 340	5 000,00	-
Иные бюджетные ассигнования	200	000 1202 0000000 800 000	100 000,00	30 000,00
Субсидии юридическим лицам (кроме некоммерческих организаций), индивидуальным предпринимателям, физическим лицам	200	000 1202 0000000 810 000	100 000,00	30 000,00
Расходы	200	000 1202 0000000 810 200	100 000,00	30 000,00
Безвозмездные перечисления организациям	200	000 1202 0000000 810 240	100 000,00	30 000,00
Безвозмездные перечисления организациям, за исключением государственных и муниципальных организаций	200	000 1202 0000000 810 242	100 000,00	30 000,00
ОБСЛУЖИВАНИЕ ГОСУДАРСТВЕННОГО И МУНИЦИПАЛЬНОГО ДОЛГА	200	000 1300 0000000 000 000	25 000,00	-
Расходы	200	000 1300 0000000 000 200	25 000,00	-
Обслуживание государственного (муниципального) долга	200	000 1300 0000000 000 230	25 000,00	-
Обслуживание внутреннего долга	200	000 1300 0000000 000 231	25 000,00	-
Обслуживание государственного внутреннего и муниципального долга	200	000 1301 0000000 000 000	25 000,00	-
Обслуживание государственного (муниципального) долга	200	000 1301 0000000 700 000	25 000,00	-
Обслуживание муниципального долга	200	000 1301 0000000 730 000	25 000,00	-
Расходы	200	000 1301 0000000 730 200	25 000,00	-
Обслуживание государственного (муниципального) долга	200	000 1301 0000000 730 230	25 000,00	-
Обслуживание внутреннего долга	200	000 1301 0000000 730 231	25 000,00	-
МЕЖБЮДЖЕТНЫЕ ТРАНСФЕРТЫ ОБЩЕГО ХАРАКТЕРА БЮДЖЕТАМ СУБЪЕКТОВ РОССИЙСКОЙ ФЕДЕРАЦИИ И МУНИЦИПАЛЬНЫХ ОБРАЗОВАНИЙ	200	000 1400 0000000 000 000	20 328 064,00	14 573 688,00
Расходы	200	000 1400 0000000 000 200	20 328 064,00	14 573 688,00

Безвозмездные перечисления бюджетам	200	000 1400 0000000 000 250	20 328 064,00	14 573 688,00
Перечисления другим бюджетам бюджетной системы Российской Федерации	200	000 1400 0000000 000 251	20 328 064,00	14 573 688,00
Дотации на выравнивание бюджетной обеспеченности субъектов Российской Федерации и муниципальных образований	200	000 1401 0000000 000 000	20 027 300,00	14 272 924,00
Межбюджетные трансферты	200	000 1401 0000000 500 000	20 027 300,00	14 272 924,00
Дотации	200	000 1401 0000000 510 000	20 027 300,00	14 272 924,00
Дотации на выравнивание бюджетной обеспеченности	200	000 1401 0000000 511 000	20 027 300,00	14 272 924,00
Расходы	200	000 1401 0000000 511 200	20 027 300,00	14 272 924,00
Безвозмездные перечисления бюджетам	200	000 1401 0000000 511 250	20 027 300,00	14 272 924,00
Перечисления другим бюджетам бюджетной системы Российской Федерации	200	000 1401 0000000 511 251	20 027 300,00	14 272 924,00
Иные дотации	200	000 1402 0000000 000 000	300 764,00	300 764,00
Межбюджетные трансферты	200	000 1402 0000000 500 000	300 764,00	300 764,00
Дотации	200	000 1402 0000000 510 000	300 764,00	300 764,00
Иные дотации	200	000 1402 0000000 512 000	300 764,00	300 764,00
Расходы	200	000 1402 0000000 512 200	300 764,00	300 764,00
Безвозмездные перечисления бюджетам	200	000 1402 0000000 512 250	300 764,00	300 764,00
Перечисления другим бюджетам бюджетной системы Российской Федерации	200	000 1402 0000000 512 251	300 764,00	300 764,00
Результат исполнения бюджета (дефицит / профицит)	450	x	-2 982 350,13	5 213 417,65

.

3. Источники финансирования дефицита бюджета

Наименование показателя	Код строки	Код источника по бюджетной классификации	Утвержденные бюджетные назначения бюджета муниципального района	Исполнено бюджет муниципального района
1	2	3	4	5
Источники финансирования дефицита бюджетов - всего	500	x	2 982 350,13	-5 213 417,65
в том числе: источники внутреннего финансирования	520	x	408 500,00	408 500,00
из них:				
Иные источники внутреннего финансирования дефицитов бюджетов	520	000 0106000000 0000 000	408 500,00	408 500,00
Акции и иные формы участия в капитале, находящиеся в государственной и муниципальной собственности	520	000 0106010000 0000 000	408 500,00	408 500,00
Средства от продажи акций и иных форм участия в капитале, находящихся в государственной и муниципальной собственности	520	000 0106010000 0000 630	408 500,00	408 500,00
Средства от продажи акций и иных форм участия в капитале, находящихся в собственности муниципальных районов	520	000 0106010005 0000 630	408 500,00	408 500,00
источники внешнего финансирования	620	x	-	-
из них: изменение остатков средств	700	x	2 573 850,13	-5 621 917,65
Изменение остатков средств на счетах по учету средств бюджетов	700	000 0105000000 0000 000	2 573 850,13	-5 621 917,65
увеличение остатков средств, всего	710	x	-427 045 002,41	-317 204 965,55
Увеличение прочих остатков средств бюджетов	710	000 0105020000 0000 500	-427 045 002,41	-317 204 965,55
Увеличение прочих остатков денежных средств бюджетов	710	000 0105020100 0000 510	-427 045 002,41	-317 204 965,55
Увеличение прочих остатков денежных средств бюджетов муниципальных районов	710	000 0105020105 0000 510	-427 045 002,41	-317 204 965,55
Увеличение прочих остатков денежных средств бюджетов сельских поселений	710	000 0105020110 0000 510	-	-
Увеличение прочих остатков денежных средств бюджетов городских поселений	710	000 0105020113 0000 510	-	-
уменьшение остатков средств, всего	720	x	429 618 852,54	311 583 047,90
Уменьшение прочих остатков средств бюджетов	720	000 0105020000 0000 600	429 618 852,54	311 583 047,90
Уменьшение прочих остатков денежных средств бюджетов	720	000 0105020100 0000 610	429 618 852,54	311 583 047,90
Уменьшение прочих остатков денежных средств бюджетов муниципальных районов	720	000 0105020105 0000 610	429 618 852,54	311 583 047,90
Уменьшение прочих остатков денежных средств бюджетов сельских поселений	720	000 0105020110 0000 610	-	-
Уменьшение прочих остатков денежных средств бюджетов городских поселений	720	000 0105020113 0000 610	-	-

Руководитель А.В. Енькова
(подпись) (расшифровка подписи)

Главный бухгалтер З.А. Григорьева
(подпись) (расшифровка подписи)

" " _____ 20 г.

УРМАРСКОЕ РАЙОННОЕ СОБРАНИЕ ДЕПУТАТОВ ЧУВАШСКОЙ РЕСПУБЛИКИ
ШЕСТОГО СОЗЫВА
РЕШЕНИЕ №18

пос. Урмары 03 декабря 2015 года

О внесении изменений в решение Урмарского районного Собрания депутатов от 27.11.2014 г. № 290 «О районном бюджете Урмарского района Чувашской Республики на 2015 год и на плановый период 2016 и 2017 годов»

В соответствии со статьей 25 Устава Урмарского района Чувашской Республики

Урмарское районное Собрание депутатов

РЕШИЛО:

Внести в решение Урмарского районного Собрания депутатов от 27.11.2014 г. № 290 «О районном бюджете Урмарского района Чувашской Республики на 2015 год и на плановый период 2016 и 2017 годов» следующие изменения:

Статья 1.

1) в статье 1:

в наименовании слова «и на плановый период 2016 и 2017 годов» исключить;

в части 1:

в абзаце втором слова «450999091,32 рублей» заменить словами «451557004,33 рублей», слова «объем безвозмездных поступлений – 386405891,32 рублей, из них межбюджетные трансферты из республиканского бюджета Чувашской Республики 378405170,27 рублей» заменить словами «объем безвозмездных поступлений –388221545,6 рублей, из них межбюджетные трансферты из республиканского бюджета Чувашской Республики 380203824,55 рублей»;

в абзаце третьем слова «453981441,45 рублей» заменить словами 454539354,46 рублей»;

части 2 и 3 признать утратившими силу;

2) в наименовании и в тексте статьи 2 слова «и на плановый период 2016 и 2017 годов» исключить;

3) в статье 3 слова «и на плановый период 2016 и 2017 годов» исключить;

4) в статье 4 слова «и на плановый период 2016 и 2017 годов» исключить;

5) в статье 6:

в наименовании слова «и на плановый период 2016 и 2017 годов» исключить»;

в части 1:

внести изменения в приложения 5,7,9 согласно приложениям 1-3 соответственно;

пункты «б», «г», «е» признать утратившими силу;

в части 2:

приложение 11 изложить в новой редакции согласно приложению 4;

абзац третий признать утратившим силу;

в части 3:

в абзаце втором слова «на 2015 год в сумме 3827400 рублей» заменить словами « на 2015 год в сумме 3826081 рублей», слова «и на 2016 год в сумме 4941480 рублей» исключить;

абзац третий признать утратившим силу;

в части 4:

в абзаце третьем слова «42325442 рублей» заменить словами « сумме 41404360 рублей»;

абзацы четвертый и пятый признать утратившими силу;

в абзаце седьмом слова «»42325442 рублей» заменить словами «41404360 рублей»;

абзацы восьмой и девятый признать утратившими силу»;

6) в статье 8 слова «в 2015-2017 годах» заменить словами «в 2015 году»;

7) в статье 9:

в части 1:

слова «55247720,71 рублей» заменить словами «54206024,99 рублей», слова «, на 2016 год – 25391864 рублей, на 2017 год – 26354732 рублей» исключить;

в части 2:

в абзаце втором слова «(таблицы 1-7)» заменить словами «(таблицы 1-9)»;

абзацы третий и четвертый признать утратившими силу;

в части 4 слова «, на 2016 год – 4719,7 рубля, на 2017 год – 4837,0 рубля» исключить;

абзацы третий и четвертый части 5 признать утратившими силу;

8) в статье 10 слова «, на 2016 год в сумме 3762176 рублей, 2017 год в сумме 4064777 рублей» исключить;

9) в статье 11 слова «,на 2016 год в сумме 9015040 рублей, на 2017 год в сумме 6615984 рублей» исключить;

10) абзац третий статьи 13 признать утратившим силу;

11) абзац третий статьи 14 признать утратившим силу;

12) абзац третий статьи 15 признать утратившим силу;

13) в приложении 13:

внести в таблицу 4 «Распределение субвенций бюджетам поселений на осуществление государственных полномочий Чувашской Республики по расчету и предоставлению субвенций бюджетам поселений, органы местного самоуправления которых осуществляют полномочия по первичному воинскому учету, на 2015 год» следующие изменения:

(рублей)

№ пп	Наименование поселений	Сумма, увеличение, уменьшение (-)
1.	Арабосинское сельское поселение	3 942,36
2.	Бишевское сельское поселение	10 637,11
3.	Большечакинское сельское поселение	13 791,81
4.	Большеяниковское сельское поселение	3 465,89
5.	Ковалинское сельское поселение	10 704,72
6.	Кудеснерское сельское поселение	-3 125,80
7.	Кульгешское сельское поселение	10 661,00
8.	Мусирминское сельское поселение	12 586,76
9.	Староурмарское сельское поселение	7 934,07
10.	Тегешевское сельское поселение	13 163,26
11.	Урмарское городское поселение	0,0
12.	Челкасинское сельское поселение	6 741,15
13.	Чубаевское сельское поселение	12 527,67
14.	Шигалинское сельское поселение	11 083,90
15.	Шихабыловское сельское поселение	11 627,99
16.	Шоркистринское сельское поселение	7 758,11
	Итого	**133 500,00**

Таблица 8

14) внести в таблицу 8 «Распределение субвенций бюджетам поселений для осуществления государственных полномочий Чувашской Республики по обеспечению жилыми помещениями по договорам социального найма категорий граждан, указанных в пункте 3 части 1 статьи 11 Закона Чувашской Республики от 17 октября 2005 года № 42 "О регулировании жилищных отношений" и состоящих на учете в качестве нуждающихся в жилых помещениях на 2015 год» следующие изменения:

(рублей)

№ пп	Наименование поселений	Сумма, увеличение, уменьшение (-)	В том числе
			на обеспечение категорий граждан, указанных в пункте 3 части 1 статьи 11 Закона Чувашской Республики от 17 октября 2005 года № 42 "О регулировании жилищных отношений" (многодетных семей, имеющих пять и более несовершеннолетних детей), увеличение, уменьшение (-)
1.	Кудеснерское сельское поселение	-39 263,72	-39 263,72
	Итого	**-39 263,72**	**-39 263,72**

15) приложения 6,8,10,12,14,15,17,18,20,22,24 признать утратившими силу.

Статья 2.

Настоящее решение вступает в силу со дня его официального опубликования и распространяется на правоотношения, возникшие с 1 января 2015 года.

Глава Урмарского района – Председатель Урмарского районного Собрания депутатов М.А.Пуклаков

Приложение 1
к решению Урмарского районного
Собрания депутатов
от 03.12.2015 № 18

Изменения и дополнения вносимые в приложение 5 "Распределение бюджетных ассигнований по разделам, подразделам, целевым статьям (государственным программам Чувашской Республики, муниципальным программам Урмарского района Чувашской Республики и непрограммным направлениям деятельности), группам (группам и подгруппам) видов расходов классификации расходов районного бюджета Урмарского района Чувашской Республики на 2015 год"

(рублей)

Наименование	Раздел	Подраздел	Целевая статья (государственные программы, муниципальные программы и непрограммные направления деятельности)	Группа (группа и подгруппа) вида расходов вида расходов	Сумма (увеличение, уменьшение(-)		
					Всего	За счет районного бюджета	За счет Фонда субсидий и субвенций
1	2	3	4	5	6	7	8
Всего					**557 913,01**	**4 258 158,73**	**-3 700 245,72**
Общегосударственные вопросы	**01**				**120 530,09**	**118 830,09**	**1 700,00**
Функционирование Правительства Российской Федерации, высших исполнительных органов государственной власти субъектов Российской Федерации, местных администраций	***01***	***04***			***139 900,00***	***140 000,00***	***-100,00***
Государственная программа Чувашской Республики "Развитие жилищного строительства и сферы жилищно-коммунального хозяйства" на 2012–2020 годы	***01***	***04***	***Ц100000***		***-100***		***-100***
Подпрограмма "Государственная поддержка строительства жилья в Чувашской Республике" государственной программы Чувашской Республики "Развитие жилищного строительства и сферы жилищно-коммунального хозяйства" на 2012–2020 годы	01	04	Ц140000		-100		-100
Осуществление отдельных государственных полномочий Чувашской Республики по обеспечению жилыми помещениями по договорам социального найма категорий граждан, указанных в пункте 3 части 1 статьи 11 Закона Чувашской Республики "О регулировании жилищных отношений" и состоящих на учете в качестве нуждающихся в жилых помещениях, за счет субвенции, предоставляемой из республиканского бюджета Чувашской Республики	01	04	Ц14Б004		-100		-100
Закупка товаров, работ и услуг для обеспечения государственных (муниципальных) нужд	01	04	Ц14Б004	200	-100		-100
Иные закупки товаров, работ и услуг для обеспечения государственных (муниципальных) нужд	01	04	Ц14Б004	240	-100		-100
Государственная программа Чувашской Республики "Развитие образования" на 2012-2020 годы	***01***	***04***	***Ц700000***		***0***		***0***
Подпрограмма "Государственная поддержка развития образования" государственной программы Чувашской Республики "Развитие образования" на 2012–2020 годы	01	04	Ц710000		0		0
Осуществление государственных полномочий Чувашской Республики по организации и осуществлению деятельности по опеке и попечительству за счет субвенции, предоставляемой из республиканского бюджета Чувашской Республики	01	04	Ц71Б009		0		0
Расходы на выплаты персоналу в целях обеспечения выполнения функций государственными (муниципальными) органами, казенными учреждениями, органами управления государственными внебюджетными фондами	01	04	Ц71Б009	100	-67 717,60		-67 717,60
Расходы на выплаты персоналу в целях обеспечения выполнения функций государственными (муниципальными) органами, казенными учреждениями, органами управления государственными внебюджетными фондами	01	04	Ц71Б009	120	-67 717,60		-67 717,60
Закупка товаров, работ и услуг для обеспечения государственных (муниципальных) нужд	01	04	Ц71Б009	200	67 717,60		67 717,60
Иные закупки товаров, работ и услуг для обеспечения государственных (муниципальных) нужд	01	04	Ц71Б009	240	67 717,60		67 717,60
Реализация непрограммных направлений расходов в рамках обеспечения деятельности оранов местного самоуправления Чувашской Республики	***01***	***04***	***7500000***		***140 000,00***	***140 000,00***	
Руководство и управление в сфере установленных функций органов местного самоуправления Чувашской Республики в рамках непрограммных направлений расходов бюджетов	01	04	75Э0000		140 000,00	140 000,00	
Обеспечение функций муниципальных органов	01	04	75Э0020		140 000,00	140 000,00	
Закупка товаров, работ и услуг для обеспечения государственных (муниципальных) нужд	01	04	75Э0020	200	140 000,00	140 000,00	
Иные закупки товаров, работ и услуг для обеспечения государственных (муниципальных) нужд	01	04	75Э0020	240	140 000,00	140 000,00	
Судебная система	***01***	***05***			***1 800,00***		***1 800,00***
Государственная программа Чувашской Рес-публики "Развитие потенциала государственного управления" на 2012–2020 годы	***01***	***05***	***Ч500000***		***1 800,00***		***1 800,00***
Подпрограмма "Совершенствование государственного управления в сфере юстиции" государственной программы Чувашской Республики "Развитие потенциала государственного управления" на 2012-2020 годы	01	05	Ч510000		1 800,00		1 800,00
Субвенции на осуществление полномочий по составлению (изменению) списков кандидатов в присяжные заседатели федеральных судов общей юрисдикции в Российской Федерации за счет субвенции, предоставляемой из федерального бюджета	01	05	Ч515120		1 800,00		1 800,00
Закупка товаров, работ и услуг для обеспе-чения государственных (муниципальных) нужд	01	05	Ч515120	200	1 800,00		1 800,00
Иные закупки товаров, работ и услуг для обеспечения государственных (муниципальных) нужд	01	05	Ч515120	240	1 800,00		1 800,00
Резервные фонды	***01***	***11***			***-107 738,91***	***-107 738,91***	
Муниципальная программа Урмарского района Чувашской Республики "Управление общественными финансами и муниципальным долгом Урмарского района Чувашской Республики" на 2014-2020 годы	***01***	***11***	***Ч400000***		***-107 738,91***	***-107 738,91***	
Подпрограмма "Совершенствование бюджетной политики и эффективное использование бюджетного потенциала Урмарского района Чувашской Республики" муниципальной программы Урмарского района Чувашской Республики "Управление общественными финансами и муниципальным долгом Урмарского-района Чувашской Республики" на 2014 - 2020 годы	01	11	Ч410000		-107 738,91	-107 738,91	
Резервный фонд администрации мунципального образования Чувашской Республики	01	11	Ч417006		-107 738,91	-107 738,91	
Иные бюджетные ассигнования	01	11	Ч417006	800	-107 738,91	-107 738,91	
Резервные средства	01	11	Ч417006	870	-107 738,91	-107 738,91	
Другие обшегосударственные вопросы	***01***	***13***			***86 569,00***	***86 569,00***	
Муниципальная программа Урмарского района Чувашской Республики "Экономическое развитие и инновационная экономика" на 2014 - 2020 годы	***01***	***13***	***Ч100000***		***30 000,00***	***30 000,00***	
Подпрограмма "Снижение административных барьеров, оптимизация и повышение качества предоставления муниципальных услуг в Урмарском районе Чувашской Республики" муниципальной программы Урмарского района Чувашской Республики "Экономическое развитие и иннвационная экономика" на 2014-2020 годы	01	13	Ч180000		30 000,00	30 000,00	
Обеспечение деятельности (оказание услуг) многофункциональных центров предоставления государственных и муниципальных услуг	01	13	Ч187027		30 000,00	30 000,00	
Предоставление субсидий бюджетным, атономным учреждениям и иным некоммерческим организациям	01	13	Ч187027	600	30 000,00	30 000,00	
Субсидии автономным учреждениям	01	13	Ч187027	620	30 000,00	30 000,00	
Муниципальная программа Урмарского района Чувашской Республики "Управление общественными финансами и муниципальным долгом Урмарского района Чувашской Республики" на 2014-2020 годы	***01***	***13***	***Ч400000***		***56 569,00***	***56 569,00***	
Подпрограмма "Управление муниципальным имуществом" муниципальной программы Урмарского района Чувашской Республики "Управление общественными финансами и муниципальным долгом Урмарского района Чувашской Республики" на 2014-2020 годы	01	13	Ч430000		56 569,00	56 569,00	
Эффективное управление государственным (муниципальным) имуществом Чувашской Республики	01	13	Ч431004		56 569,00	56 569,00	
Закупка товаров, работ и услуг для обеспечения государственных (муниципальных) нужд	01	13	Ч431004	200	56 569,00	56 569,00	

Иные закупки товаров, работ и услуг для обеспечения государственных (муниципальных) нужд	01	13	Ч431004	240	56 569,00	56 569,00	
Реализация непрограммных направлений расходов в рамках обеспечения деятельности оранов местного самоуправления Чувашской Республики	***01***	***13***	***7500000***		***0,0***	***0,0***	
Руководство и управление в сфере установленных функций органов местного самоуправления Чувашской Республики в рамках непрограммных направлений расходов бюджетов	01	13	75Э0000		0,0	0,0	
Обеспечение деятельности (оказания услуг) муниципальных учреждений	01	13	75Э0060		0,0	0,0	
Расходы на выплаты персоналу в целях обеспечения выполнения функций государственными (муниципальными) органами, казенными учреждениями, органами управления государственными внебюджетными фондами	01	13	75Э0060	100	51 772,8	51 772,8	
Расходы на выплаты персоналу казенных учреждений	01	13	75Э0060	110	51 772,8	51 772,8	
Закупка товаров, работ и услуг для обеспечения государственных (муниципальных) нужд	01	13	75Э0060	200	-51 772,8	-51 772,8	
Иные закупки товаров, работ и услуг для обеспечения государственных (муниципальных) нужд	01	13	75Э0060	240	-51 772,8	-51 772,8	
Национальная оборона	**02**				**133 500,00**		**133 500,00**
Мобилизационная и вневойсковая подготовка	***02***	***03***			***133 500,00***		***133 500,00***
Государственная программа Чувашской Республики "Управление общественными финансами и государственным долгом Чувашской Республики" на 2012–2020 годы	***02***	***03***	***Ч400000***		***133 500,00***		***133 500,00***
Подпрограмма "Совершенствование бюджетной политики и эффективное использование бюджетного потенциала Чувашской Республики" государственной программы Чувашской Республики "Управление общественными финансами и государственным долгом Чувашской Республики" на 2012–2020 годы	02	03	Ч410000		133 500,00		133 500,00
Осуществление первичного воинского учета на территориях, где отсутствуют военные комиссариаты, за счет субвенции, предоставляемой из федерального бюджета	02	03	Ч415118		133 500,00		133 500,00
Межбюджетные трансферты	02	03	Ч415118	500	133 500,00		133 500,00
Субвенции	02	03	Ч415118	530	133 500,00		133 500,00
Национальная экономика	**04**				**-800 282,00**	**337 000,00**	**-1 137 282,00**
Сельское хозяйство и рыболовство	***04***	***05***			***37 000***	***37 000***	
Муниципальная программа Урмарского района Чувашской Республики "Развитие сельского хозяйства и регулирование рынка сельскохозяйственной продукции, сырья и продовольствия Урмарского района Чувашской Республики" на 2014–2020 годы	***04***	***05***	***Ц900000***		***37 000***	***37 000***	
Подпрограмма «Организация научного и инфор-мационного обслуживания агропромышленного комплекса» муниципальной программы Урмарского района Чувашской Республики «Развитие сельского хозяйства и регулирование рынка сельскохозяйственной продукции, сырья и продовольствия Урмарского района Чувашской Республики» на 2013–2020 годы	04	05	Ц960000		37 000	37 000	
Организация конкурсов, выставок и ярмарок с участием организаций агропромышленного комплекса	04	05	Ц961003		37 000	37 000	
Закупка товаров, работ и услуг для обеспечения государственных (муниципальных) нужд	04	05	Ц961003	200	37 000	37 000	
Иные закупки товаров, работ и услуг для обеспечения государственных (муниципальных) нужд	04	05	Ц961003	240	37 000	37 000	
Дорожное хозяйство (дорожные фонды)	***04***	***09***			***-837 282,00***	***300 000,00***	***-1 137 282,00***
Государственная программа Чувашской Республики "Развитие сельского хозяйства и регулирование рынка сельскохозяйственной продукции, сырья и продовольствия Чувашской Республики" на 2013 - 2020 годы	***04***	***09***	***Ц900000***		***-916 127,00***		***-916 127,00***
Подпрограмма "Устойчивое развитие сельских территорий Чувашской Республики" государственной программы Чувашской Республики "Развитие сельского хозяйства и регулирование рынка сельскохозяйственной продукции, сырья и продовольствия Чувашской Республики" на 2013 - 2020 годы	04	09	Ц990000		-916 127,00		-916 127,00
Проектирование и строительство (реконструкция) автомобильных дорог общего пользования местного значения с твердым покрытием до сельских населенных пунктов, не имеющих круглогодичной связи с сетью автомобильных дорог общего пользования, в том числе строительство (реконструкция) автомобильных дорог общего пользования, ведущих к общественно значимым объектам сельских населенных пунктов, а также к объектам производства и переработки сельскохозяйственной продукции	04	09	Ц99И006		-916 127,00		-916 127,00
Межбюджетные трансферты	04	09	Ц99И006	500	-916 127,00		-916 127,00
Субсидии	04	09	Ц99И006	520	-916 127,00		-916 127,00
Государственная программа Чувашской Республики "Развитие транспортной системы Чувашской Республики" на 2013–2020 годы	***04***	***09***	***Ч200000***		***-221 155,00***		***-221 155,00***
Подпрограмма "Автомобильные дороги" государственной программы Чувашской Республики "Развитие транспортной системы Чувашской Республики" на 2013–2020 годы	04	09	Ч210000		-221 155,00		-221 155,00
Реализация мероприятий региональных программ в сфере дорожного хозяйства по решениям Правительства Российской Федерации за счет иных межбюджетных трансфертов, предоставляемых из федерального бюджета	04	09	Ч215420		-221 155,00		-221 155,00
Межбюджетные трансферты	04	09	Ч215420	500	-221 155,00		-221 155,00
Субсидии	04	09	Ч215420	520	-221 155,00		-221 155,00
Муниципальная программа Урмарского района Чувашской Республики "Развитие транспортной системы Урмарского района Чувашской Республики" на 2014-2020 годы	***04***	***09***	***Ч200000***		***300 000***	***300 000***	
Подпрограмма "Автомобильные дороги" муниципальной программы Урмарского района Чувашской Республики "Развитие транспортной системы Урмарского района Чувашской Республики" на 2014–2020 годы	04	09	Ч210000		300 000	300 000	
Осуществление дорожной деятельности, кроме деятельности по строительству, в отношении автомобильных дорог местного значения вне границ населенных пунктов в границах муниципального района	04	09	Ч21Ю014		300 000	300 000	
Закупка товаров, работ и услуг для обеспечения государственных (муниципальных) нужд	04	09	Ч21Ю014	200	300 000	300 000	
Иные закупки товаров, работ и услуг для обеспечения государственных (муниципальных) нужд	04	09	Ч21Ю014	240	300 000	300 000	
Жилищно-коммунальное хозяйство	**05**				**1 744 141,77**	**1 780 405,49**	**-36 263,72**
Жилищное хозяйство	***05***	***01***			***1 357 574,86***	***1 393 838,58***	***-36 263,72***
Государственная программа Чувашской Республики "Развитие жилищного строительства и сферы жилищно-коммунального хозяйства" на 2012–2020 годы	***05***	***01***	***Ц100000***		***-36 263,72***		***-36 263,72***
Подпрограмма "Государственная поддержка строительства жилья в Чувашской Республике" государственной программы Чувашской Республики "Развитие жилищного строительства и сферы жилищно-коммунального хозяйства" на 2012–2020 годы	05	01	Ц140000		-36 263,72		-36 263,72
Осуществление отдельных государственных полномочий Чувашской Республики по обеспечению жилыми помещениями по договорам социального найма категорий граждан, указанных в пункте 3 части 1 статьи 11 Закона Чувашской Республики "О регулировании жилищных отношений" и состоящих на учете в качестве нуждающихся в жилых помещениях, за счет субвенции, предоставляемой из республиканского бюджета Чувашской Республики	05	01	Ц14Б004		-36 263,72		-36 263,72
Межбюджетные трансферты	05	01	Ц14Б004	500	-36 263,72		-36 263,72
Субвенции	05	01	Ц14Б004	530	-36 263,72		-36 263,72
Мунципальная программа Урмарского района Чувашской Республики "Развитие жилищного строительства и сферы жилищно-коммунального хозяйства" на 2014-2020 годы	***05***	***01***	***Ц100000***		***1 393 838,58***	***1 393 838,58***	
Подпрограмма "Районная адресная программа "Переселение граждан из аварийного жилищного фонда, расположенного на территории Урмарского района Чувашской Республики" муниципальной программы Урмарского района Чувашской Республики "Развитие жилищного строительства и сферы жилищного-коммунального хозяйства" на 2014-2020 годы	05	01	Ц1Б0000		1 393 838,58	1 393 838,58	
Обеспечение мероприятий по переселению граждан из аварийного жилищного фонда (в рамках софинансирования)	05	01	Ц1Б9702		1 393 838,58	1 393 838,58	
Капитальные вложения в объекты недвижимого имущества государственной (муниципальной) собственности	05	01	Ц1Б9702	400	1 393 838,58	1 393 838,58	
Бюджетные инвестиции	05	01	Ц1Б9702	410	1 393 838,58	1 393 838,58	
Коммунальное хозяйство	***05***	***02***			***386 566,91***	***386 566,91***	
Мунципальная программа Урмарского района Чувашской Республики "Развитие жилищного строительства и сферы жилищно-коммунального хозяйства" на 2014-2020 годы	***05***	***02***	***Ц100000***		***386 566,91***	***386 566,91***	
Подпрограмма "Энергосбережение" мунципальной программы Урмарского района Чувашской Республики "Развитие жилищного строительства и сферы жилищно-коммунального хозяйства" на 2014-2020 годы	05	02	Ц130000		288 838,91	288 838,91	
Строительство (реконструкция) котельных муниципальных образований	05	02	Ц13Ш101		189 738,91	189 738,91	
Капитальные вложения в объекты недвижимого имущества государственной (муниципальной) собственности	05	02	Ц13Ш101	400	189 738,91	189 738,91	
Бюджетные инвестиции	05	02	Ц13Ш101	410	189 738,91	189 738,91	
Мероприятия, направленные на энергосбережение и повышение энергетической эффективности энергетических ресурсов, используемых для целей уличного освещения	05	02	Ц137036		99 100,00	99 100,00	
Закупка товаров, работ и услуг для обеспечения государственных (муниципальных) нужд	05	02	Ц137036	200	99 100,00	99 100,00	
Иные закупки товаров, работ и услуг для обеспечения государственных (муниципальных) нужд	05	02	Ц137036	240	99 100,00	99 100,00	

Подпрограмма "Обеспечение населения качественной питьевой водой"мунципальной программы Урмарского района Чувашской Республики "Развитие жилищного строительства и сферы жилищно-коммунального хозяйства" на 2014-2020 годы	05	02	Ц180000		97 728,00	97 728,00	
Строительство (реконструкция) объектов водоснабжения и водоотведения муниципального образования	05	02	Ц18Ш106		97 728,00	97 728,00	
Капитальные вложения в объекты недвижимого имущества государственной (муниципальной) собственности	05	02	Ц18Ш106	400	97 728,00	97 728,00	
Бюджетные инвестиции	05	02	Ц18Ш106	410	97 728,00	97 728,00	
Образование	**07**				**-911 776,85**	**1 793 923,15**	**-2 705 700,00**
Дошкольное образование	***07***	***01***			***-173 876,85***	***933 923,15***	***-1 107 800,00***
Государственная программа Чувашской Республики "Развитие образования" на 2012–2020 годы	***07***	***01***	***Ц700000***		***-1 107 800,00***		***-1 107 800,00***
Подпрограмма "Государственная поддержка развития образования" государственной программы Чувашской Республики "Развитие образования" на 2012–2020 годы	07	01	Ц710000		-1 107 800,00		-1 107 800,00
Осуществление государственных полномочий Чувашской Республики по обеспечению государственных гарантий реализации прав на получение общедоступного и бесплатного дошкольного образования в муниципальных дошкольных образовательных организациях за счет субвенции, предоставляемой из республиканского бюджета Чувашской Республики	07	01	Ц71Б010		-1 107 800,00		-1 107 800,00
Предоставление субсидий бюджетным, атономным учреждениям и иным некоммерческим организациям	07	01	Ц71Б010	600	-1 107 800,00		-1 107 800,00
Субсидии бюджетным учреждениям	07	01	Ц71Б010	610	-1 107 800,00		-1 107 800,00
Муниципальная программа Урмарского района Чувашской Республики "Развитие образования" на 2014-2020 годы	***07***	***01***	***Ц700000***		***933 923,15***	***933 923,15***	
Подпрограмма "Государственная поддержка развитиия образования" муниципальной программы Урмарского района Чувашской Республики "Развитие образования" на 2014-2020 годы	07	01	Ц710000		933 923,15	933 923,15	
Строительство здания дошкольного образовательного учреждения в пгт Урмары Урмарского района (в рамках софинансирования)	07	01	Ц71Л007		933 923,15	933 923,15	
Капитальные вложения в объекты недвижимого имущества государственной (муниципальной) собственности	07	01	Ц71Л007	400	933 923,15	933 923,15	
Бюджетные инвестиции	07	01	Ц71Л007	410	933 923,15	933 923,15	
Общее образование	***07***	***02***			***-537 900,00***	***1 060 000,00***	***-1 597 900,00***
Государственная программа Чувашской Республики "Развитие образования" на 2012–2020 годы	***07***	***02***	***Ц700000***		***-1 597 900,00***		***-1 597 900,00***
Подпрограмма "Государственная поддержка развития образования" государственной программы Чувашской Республики "Развитие образования" на 2012–2020 годы	07	02	Ц710000		-1 597 900,00		-1 597 900,00
Субвенции на обеспечение выплаты ежемесячного денежного вознаграждения за классное руководство в муниципальных образовательных учреждениях, за счет субвенции, предоставляемой из республиканского бюджета Чувашской Республики	07	02	Ц71Б011		-274 100,00		-274 100,00
Предоставление субсидий бюджетным, атономным учреждениям и иным некоммерческим организациям	07	02	Ц71Б011	600	-274 100,00		-274 100,00
Субсидии бюджетным учреждениям	07	02	Ц71Б011	610	-274 100,00		-274 100,00
Осуществление государственных полномочий Чувашской Республики по обеспечению государственных гарантий реализации прав на получение общедоступного и бесплатного дошкольного, начального общего, основного общего, среднего общего образования в муниципальных общеобразовательных организациях, обеспечение дополнительного образования детей муниципальных общеобразовательных организациях, за счет субвенции, предоставляемой из республиканского бюджета Чувашской Республики	07	02	Ц71Б012		-1 323 800,00		-1 323 800,00
Предоставление субсидий бюджетным, атономным учреждениям и иным некоммерческим организациям	07	02	Ц71Б012	600	-1 323 800,00		-1 323 800,00
Субсидии бюджетным учреждениям	07	02	Ц71Б012	610	-1 323 800,00		-1 323 800,00
Муниципальная программа Урмарского района Чувашской Республики "Развитие образования" на 2014-2020 годы	***07***	***02***	***Ц700000***		***1 060 000,00***	***1 060 000,00***	
Подпрограмма "Поддержка развитиия образования" муниципальной программы Урмарского района Чувашской Республики "Развитие образования" на 2014-2020 годы	07	02	Ц710000		1 060 000,00	1 060 000,00	
Обеспечение деятельности школ-детских садов, начальных, неполных средних и средних школ	07	02	Ц714054		1 060 000,00	1 060 000,00	
Предоставление субсидий бюджетным, атономным учреждениям и иным некоммерческим организациям	07	02	Ц714054	600	1 060 000,00	1 060 000,00	
Субсидии бюджетным учреждениям	07	02	Ц714054	610	1 060 000,00	1 060 000,00	
Молодежная политика и оздоровление детей	***07***	***07***			***150 000***	***150 000***	
Мунииципальная программа Урмарского района Чувашской Республики "Развитие образования" на 2014-2020 годы	***07***	***07***	***Ц700000***		***150 000***	***150 000***	
Попрограмма "Молодежь Урмарского района Чувашской Республики" мунципальной программы Урмарского района Чувашской Республики "Развитие образования" на 2014-2020 годы	07	07	Ц720000		150 000	150 000	
Приобретение путевок в детские оздоровительные лагеря	07	07	Ц72Ф022		150 000	150 000	
Социальное обеспечение и иные выплаты населению	07	07	Ц72Ф022	300	150 000	150 000	
Социальные выплаты гражданам, кроме публичных нормативных социальных выплат	07	07	Ц72Ф022	320	150 000	150 000	
Другие вопросы в области образования	***07***	***09***			***-350 000***	***-350 000***	
Муниципальная программа Урмарского района Чувашской Республики "Развитие образования" на 2014-2020 годы	***07***	***09***	***Ц700000***		***-350 000***	***-350 000***	
Обеспечение реализации муниципальной программы Урмарского района Чувашской Республики "Развитие образования" на 2014-2020 годы	07	09	Ц7Э0000		-350 000	-350 000	
Обеспечение деятельности (оказание услуг) муниципальных учреждений	07	09	Ц7Э0060		-350 000	-350 000	
Расходы на выплаты персоналу в целях обеспечения выполнения функций государственными (муниципальными) органами, казенными учреждениями, органами управления государственными внебюджетными фондами	07	09	Ц7Э0060	100	-669 578	-669 578	
Расходы на выплаты персоналу казенных учреждений	07	09	Ц7Э0060	110	-669 578	-669 578	
Закупка товаров, работ и услуг для обеспечения государственных (муниципальных) нужд	07	09	Ц7Э0060	200	79 418	79 418	
Иные закупки товаров, работ и услуг для обеспечения государственных (муниципальных) нужд	07	09	Ц7Э0060	240	79 418	79 418	
Предоставление субсидий бюджетным, атономным учреждениям и иным некоммерческим организациям	07	09	Ц7Э0060	600	245 000	245 000	
Субсидии бюджетным учреждениям	07	09	Ц7Э0060	610	245 000	245 000	
Иные бюджетные ассигнования	07	09	Ц7Э0060	800	-4 840	-4 840	
Уплата налогов, сборов и иных платежей	07	09	Ц7Э0060	850	-4 840	-4 840	
Культура и кинематография	**08**				**-180 000,00**	**-180 000,00**	**0,00**
Культура	***08***	***01***			***-180 000,00***	***-180 000,00***	
Муниципальная программа Урмарского района Чувашской Республики "Развитие культуры Урмарского района Чувашской Республики " на 2014-2020 годы	***08***	***01***	***Ц400000***		***-180 000,00***	***-180 000,00***	
Подпрограмма "Развитие культуры" муниципальной программы Урмарского района Чувашской Республики "Развитие культуры Урмарского района Чувашской Республики " на 2014-2020 годы	08	01	Ц410000		-180 000,00	-180 000,00	
Обеспечение деятельности библиотек	08	01	Ц414041		-180 000,00	-180 000,00	
Предоставление субсидий бюджетным, атономным учреждениям и иным некоммерческим организациям	08	01	Ц414041	600	-180 000,00	-180 000,00	
Субсидии бюджетным учреждениям	08	01	Ц414041	610	-180 000,00	-180 000,00	
Социальная политика	**10**				**51 800,00**	**8 000,00**	**43 800,00**
Социальное обеспечение населения	***10***	***03***			***51 800,00***	***8 000,00***	***43 800,00***
Муниципальная программа Урмарского района Чувашской Республики "Социальная поддержка граждан в Урмарском районе Чувашской Республики " на 2014-2020 годы	***10***	***03***	***Ц300000***		***8 000,00***	***8 000,00***	
Подпрограмма "Социальная защита населения Урмарского района Чувашской Республики" муниципальной программы Урмарского района Чувашской Республики "Социальная поддержка граждан в Урмарском районе Чувашской Республики" на 2014-2020 годы	10	03	Ц310000		8 000,00	8 000,00	
Оказание материальной помощи гражданам, находящимся в трудной жизненной ситуации	10	03	Ц31Ф010		8 000,00	8 000,00	
Социальное обеспечение и иные выплаты населению	10	03	Ц31Ф010	300	8 000,00	8 000,00	
Социальные выплаты гражданам, кроме публичных нормативных социальных выплат	10	03	Ц31Ф010	320	8 000,00	8 000,00	
Государственная программа Чувашской Республики "Развитие образования" на 2012–2020 годы	***10***	***03***	***Ц700000***		***43 800***		***43 800***
Подпрограмма "Государственная поддержка развития образования" государственной программы Чуваш-	10	03	Ц710000		43 800		43 800

ской Республики "Развитие образования" на 2012–2020 годы							
Иные межбюджетные трансферты на выплату социальных пособий учащимся общеобразовательных организаций, расположенных на территории Чувашской Республики, нуждающимся в приобретении проездных билетов для проезда между пунктами проживания и обучения на транспорте городского и пригородного сообщения на территории Чувашской Республики, за счет иных межбюджетных трансфертов, предоставляемых из республиканского бюджета Чувашской Республики	10	03	Ц71Ц008		43 800		43 800
Закупка товаров, работ и услуг для обеспечения государственных (муниципальных) нужд	10	03	Ц71Ц008	200	219		219
Иные закупки товаров, работ и услуг для обеспечения государственных (муниципальных) нужд	10	03	Ц71Ц008	240	219		219
Социальное обеспечение и иные выплаты населению	10	03	Ц71Ц008	300	43 581		43 581
Публичные нормативные выплаты гражданам	10	03	Ц71Ц008	310	43 581		43 581
Физическая культура и спорт	**11**				**400 000,0**	**400 000,0**	
Физическая культура	***11***	***01***			***400 000,0***	***400 000,0***	
Муниципальная программа Урмарского района Чувашской Республики "Развитие физической культуры и спорта" на 2014–2020 годы	***11***	***01***	***Ц500000***		***400 000,0***	***400 000,0***	
Подпрограмма "Развитие спорта высших достижений и системы подготовки спортивного резерва" муниципальной программы Урмарского района Чувашской Республики "Развитие физической культуры и спорта" на 2014-2020 годы	11	01	Ц520000		400 000,0	400 000,0	
Обеспечение деятельности муниципальных детско-юношеских спортивных школ	11	01	Ц524034		400 000,0	400 000,0	
Предоставление субсидий бюджетным, атономным учреждениям и иным некоммерческим организациям	11	01	Ц524034	600	400 000,0	400 000,0	
Субсидии автономным учреждениям	11	01	Ц524034	620	400 000,0	400 000,0	

Приложение 2
к решению Урмарского районного
Собрания депутатов
от 03.12.2015 № 18

Изменения и дополнения вносимые в приложение 7 "Распределение бюджетных ассигнований по целевым статьям (государственным программам Чувашской Республики, мунципальным программам Урмарского района Чувашской Республики и непрограммным направлениям деятельности), группам (группам и подгруппам) видов расходов, разделам, подразделам классификации расходов районного бюджета Урмарского района Чувашской Республики на 2015 год"

(рублей)

	Наименование	Целевая статья (государственные программы, муниципальные программы и непрограммные направления деятельности)	Группа вида расходов (группа и подгруппа) вида расходов	Раздел	Подраздел	Сумма (увеличение, уменьшение (-)) Всего
1	2	3	4	5	6	7
	Всего					**557 913,01**
1.	**Государственная программа Чувашской Республики "Развитие жилищного строительства и сферы жилищно-коммунального хозяйства" на 2012–2020 годы**	**Ц100000**				**-36 363,72**
1.1.	**Подпрограмма "Государственная поддержка строительства жилья в Чувашской Республике" государственной программы Чувашской Республики "Развитие жилищного строительства и сферы жилищно-коммунального хозяйства" на 2012–2020 годы**	**Ц140000**				**-36 363,72**
	Осуществление отдельных государственных полномочий Чувашской Республики по обеспечению жилыми помещениями по договорам социального найма категорий граждан, указанных в пункте 3 части 1 статьи 11 Закона Чувашской Республики "О регулировании жилищных отношений" и состоящих на учете в качестве нуждающихся в жилых помещениях, за счет субвенции, предоставляемой из республиканского бюджета Чувашской Республики	Ц14Б004				-36 363,72
	Закупка товаров, работ и услуг для обеспечения государственных (муниципальных) нужд	Ц14Б004	200			-100,00
	Иные закупки товаров, работ и услуг для обеспечения государственных (муниципальных) нужд	Ц14Б004	240			-100,00
	Общегосударственные вопросы	Ц14Б004	240	01		-100,00
	Функционирование Правительства Российской Федерации, высших исполнительных органов государственной власти субъектов Российской Федерации, местных администраций	Ц14Б004	240	01	04	-100,00
	Межбюджетные трансферты	Ц14Б004	500			-36 263,72
	Субвенции	Ц14Б004	530			-36 263,72
	Жилищно-коммунальное хозяйство	Ц14Б004	530	05		-36 263,72
	Жилищное хозяйство	Ц14Б004	530	05	01	-36 263,72
2.	**Государственная программа Чувашской Республики "Развитие образования" на 2012-2020 годы**	**Ц700000**				**-2 661 900,00**
2.1.	**Подпрограмма "Государственная поддержка развития образования" государственной программы Чувашской Республики "Развитие образования" на 2012-2020 годы**	**Ц710000**				**-2 661 900,00**
	Осуществление государственных полномочий Чувашской Республики по организации и осуществлению деятельности по опеке и попечительству за счет субвенции, предоставляемой из республиканского бюджета Чувашской Республики	Ц71Б009				0,00
	Расходы на выплаты персоналу в целях обеспечения выполнения функций государственными (муниципальными) органами, казенными учреждениями, органами управления государственными внебюджетными фондами	Ц71Б009	100			-67 717,60
	Расходы на выплаты персоналу государственных (муниципальных) органов	Ц71Б009	120			-67 717,60
	Общегосударственные вопросы	Ц71Б009	120	01		-67 717,60
	Функционирование Правительства Российской Федерации, высших исполнительных органов государственной власти субъектов Российской Федерации, местных администраций	Ц71Б009	120	01	04	-67 717,60
	Закупка товаров, работ и услуг для обеспечения государственных (муниципальных) нужд	Ц71Б009	200			67 717,60
	Иные закупки товаров, работ и услуг для обеспечения государственных (муниципальных) нужд	Ц71Б009	240			67 717,60
	Общегосударственные вопросы	Ц71Б009	240	01		67 717,60
	Функционирование Правительства Российской Федерации, высших исполнительных органов государственной власти субъектов Российской Федерации, местных администраций	Ц71Б009	240	01	04	67 717,60
	Осуществление государственных полномочий Чувашской Республики по обеспечению государственных гарантий реализации прав на получение общедоступного и бесплатного дошкольного образования в муниципальных дошкольных образовательных организациях за счет субвенции, предоставляемой из республиканского бюджета Чувашской Республики	Ц71Б010				-1 107 800,00
	Предоставление субсидий бюджетным, атономным учреждениям и иным некоммерческим организациям	Ц71Б010	600			-1 107 800,00
	Субсидии бюджетным учреждениям	Ц71Б010	610			-1 107 800,00
	Образование	Ц71Б010	610	07		-1 107 800,00
	Дошкольное образование	Ц71Б010	610	07	01	-1 107 800,00
	Субвенции на обеспечение выплаты ежемесячного денежного вознаграждения за классное руководство в муниципальных образовательных учреждениях, за счет субвенции, предоставляемой из республиканского бюджета Чувашской Республики	Ц71Б011				-274 100,00
	Предоставление субсидий бюджетным, атономным учреждениям и иным некоммерческим организациям	Ц71Б011	600			-274 100,00
	Субсидии бюджетным учреждениям	Ц71Б011	610			-274 100,00
	Образование	Ц71Б011	610	07		-274 100,00
	Общее образование	Ц71Б011	610	07	02	-274 100,00
	Осуществление государственных полномочий Чувашской Республики по обеспечению государственных гарантий реализации прав на получение общедоступного и бесплатного дошкольного, начального общего, основного общего, среднего общего образования в муниципальных общеобразовательных организациях, обеспечение дополнительного образования детей муниципальных общеобразовательных организациях, за счет субвенции, предоставляемой из республиканского бюджета Чувашской Республики	Ц71Б012				-1 323 800,00
	Предоставление субсидий бюджетным, атономным учреждениям и иным некоммерческим организациям	Ц71Б012	600			-1 323 800,00
	Субсидии бюджетным учреждениям	Ц71Б012	610			
	Образование	Ц71Б012	610	07		-1 323 800,00
	Общее образование	Ц71Б012	610	07	02	-1 323 800,00
	Иные межбюджетные трансферты на выплату социальных пособий учащимся общеобразовательных организаций, расположенных на территории Чувашской Республики, нуждающимся в приобретении проездных билетов для проезда между пунктами проживания и обучения на транспорте городского и пригородного сообщения на территории Чувашской Республики, за счет иных межбюджетных трансфертов, предоставляемых из республиканского бюджета Чувашской Республики	Ц71Ц008				43 800,00
	Закупка товаров, работ и услуг для обеспечения государственных (муниципальных) нужд	Ц71Ц008	200			219,00
	Иные закупки товаров, работ и услуг для обеспечения государственных (муниципальных) нужд	Ц71Ц008	240			219,00
	Социальная политика	Ц71Ц008	240	10		219,00
	Социальное обеспечение населения	Ц71Ц008	240	10	03	219,00
	Социальное обеспечение и иные выплаты населению	Ц71Ц008	300			43 581,00
	Публичные нормативные выплаты гражданам	Ц71Ц008	310			43 581,00
	Социальная политика	Ц71Ц008	310	10		43 581,00
	Социальное обеспечение населения	Ц71Ц008	310	10	03	43 581,00
3.	**Государственная программа Чувашской Республики "Развитие сельского хозяйства и регулирование рынка сельскохозяйственной продукции, сырья и продовольствия Чувашской Республики" на 2013-2020 годы**	**Ц900000**				**-916 127,00**
3.1.	**Подпрограмма "Устойчивое развитие сельских территорий Чувашской Республики" государственной программы Чувашской Республики "Развитие сельского хозяйства и регулирование рынка сельскохозяйственной продукции, сырья и продовольствия Чувашской Республики" на 2013-2020 годы**	**Ц990000**				**-916 127,00**
	Проектирование и строительство (реконструкция) автомобильных дорог общего пользования местного значения с твердым покрытием до сельских населенных пунктов, не имеющих круглогодичной связи с сетью автомобильных дорог общего пользования, в том числе строительство (реконструкция) автомобильных дорог общего пользования, ведущих к общественно значимым объектам сельских населенных пунктов, а также к объектам производства и переработки сельскохозяйственной продукции	Ц99И006				-916 127,00
	Межбюджетные трансферты	Ц99И006	500			-916 127,00

	Субсидии	Ц99И006	520			-916 127,00
	Национальная экономика	Ц99И006	520	04		-916 127,00
	Дорожное хозяйство (дорожные фонды)	Ц99И006	520	04	09	-916 127,00
4.	**Государственная программа Чувашской Республики "Развитие транспортной системы Чувашской Республики" на 2013–2020 годы**	**Ч200000**				**-221 155,00**
4.1.	**Подпрограмма "Автомобильные дороги" государственной программы Чувашской Республики "Развитие транспортной системы Чувашской Республики" на 2013–2020 годы**	**Ч210000**				**-221 155,00**
	Реализация мероприятий региональных программ в сфере дорожного хозяйства по решениям Правительства Российской Федерации за счет иных межбюджетных трансфертов, предоставляемых из федерального бюджета	Ч215420				-221 155,00
	Межбюджетные трансферты	Ч215420	500			-221 155,00
	Субсидии	Ч215420	520			-221 155,00
	Национальная экономика	Ч215420	520	04		-221 155,00
	Дорожное хозяйство (дорожные фонды)	Ч215420	520	04	09	-221 155,00
5.	**Государственная программа Чувашской Республики "Управление общественными финансами и государственным долгом Чувашской Республики" на 2012–2020 годы**	**Ч400000**				**133 500,00**
5.1.	**Подпрограмма "Совершенствование бюджетной политики и эффективное использование бюджетного потенциала Чувашской Республики" государственной программы Чувашской Республики "Управление общественными финансами и государственным долгом Чувашской Республики" на 2012–2020 годы**	**Ч410000**				**133 500,00**
	Осуществление первичного воинского учета на территориях, где отсутствуют военные комиссариаты, за счет субвенции, предоставляемой из федерального бюджета	Ч415118				133 500,00
	Межбюджетные трансферты	Ч415118	500			133 500,00
	Субвенции	Ч415118	530			133 500,00
	Национальная оборона	Ч415118	530	02		133 500,00
	Мобилизационная и вневойсковая подготовка	Ч415118	530	02	03	133 500,00
6.	**Государственная программа Чувашской Республики "Развитие потенциала государственного управления" на 2012–2020 годы**	**Ч500000**				**1 800,00**
6.1.	**Подпрограмма "Совершенствование государственного управления в сфере юстиции" государственной программы Чувашской Республики "Развитие потенциала государственного управления" на 2012-2020 годы**	**Ч510000**				**1 800,00**
	Субвенции на осуществление полномочий по составлению (изменению) списков кан-дидатов в присяжные заседатели федеральных судов общей юрисдикции в Российской Федерации за счет субвенции, предоставляемой из федерального бюджета	Ч515120				1 800,00
	Закупка товаров, работ и услуг для обеспе-чения государственных (муниципальных) нужд	Ч515120	200			1 800,00
	Иные закупки товаров, работ и услуг для обеспечения государственных (муниципальных) нужд	Ч515120	240			1 800,00
	Общегосудаственные вопросы	Ч515120	240	01		1 800,00
	Судебная система	Ч515120	240	01	05	1 800,00
7.	**Мунципальная программа Урмарского района Чувашской Республики "Развитие жилищного строительства и сферы жилищно-коммунального хозяйства" на 2014-2020 годы**	**Ц100000**				**1 780 405,49**
7.1.	**Подпрограмма "Энергосбережение" мунципальной программы Урмарского района Чувашской Республики "Развитие жилищного строительства и сферы жилищно-коммунального хозяйства" на 2014-2020 годы**	**Ц130000**				**288 838,91**
	Строительство (реконструкция) котельных муниципальных образований	Ц13Ш101				189 738,91
	Капитальные вложения в объекты недвижимого имущества государственной (муниципальной) собственности	Ц13Ш101	400			189 738,91
	Бюджетные инвестиции	Ц13Ш101	410			189 738,91
	Жилищно-коммунальное хозяйство	Ц13Ш101	410	05		189 738,91
	Коммунальное хозяйство	Ц13Ш101	410	05	02	189 738,91
	Мероприятия, направленные на энергосбережение и повышение энергетической эффективности энергетических ресурсов, используемых для целей уличного освещения	Ц137036				99 100,00
	Закупка товаров, работ и услуг для обеспечения государственных (муниципальных) нужд	Ц137036	200			99 100,00
	Иные закупки товаров, работ и услуг для обеспечения государственных (муниципальных) нужд	Ц137036	240			99 100,00
	Жилищно-коммунальное хозяйство	Ц137036	240	05		99 100,00
	Коммунальное хозяйство	Ц137036	240	05	02	99 100,00
7.2.	**Подпрограмма "Обеспечение населения качественной питьевой водой"мунципальной программы Урмарского района Чувашской Республики "Развитие жилищного строительства и сферы жилищно-коммунального хозяйства" на 2014-2020 годы**	**Ц180000**				**97 728,00**
	Строительство (реконструкция) объектов водоснабжения и водоотведения муниципального образования	Ц18Ш106				97 728,00
	Капитальные вложения в объекты недвижимого имущества государственной (муниципальной) собственности	Ц18Ш106	400			97 728,00
	Бюджетные инвестиции	Ц18Ш106	410			97 728,00
	Жилищно-коммунальное хозяйство	Ц18Ш106	410	05		97 728,00
	Коммунальное хозяйство	Ц18Ш106	410	05	02	97 728,00
7.3.	**Подпрограмма "Районная адресная программа "Переселение граждан из аварийного жилищного фонда, расположенного на территории Урмарского района Чувашской Республики" мунципальной программы Урмарского района Чувашской Республики "Развитие жилищного строительства и сферы жилищного-коммунального хозяйства" на 2014-2020 годы**	**Ц1Б0000**				**1 393 838,58**
	Обеспечение мероприятий по переселению граждан из аварийного жилищного фонда (в рамках софинансирования)	Ц1Б9702				1 393 838,58
	Капитальные вложения в объекты недвижимого имущества государственной (муниципальной) собственности	Ц1Б9702	400			1 393 838,58
	Бюджетные инвестиции	Ц1Б9702	410			1 393 838,58
	Жилищно-коммунальное хозяйство	Ц1Б9702	410	05		1 393 838,58
	Жилищное хозяйство	Ц1Б9702	410	05	01	1 393 838,58
8.	**Муниципальная программа Урмарского района Чувашской Республики "Социальная поддержка граждан в Урмарском районе Чувашской Республики " на 2014-2020 годы**	**Ц300000**				**8 000,00**
8.1.	**Подпрограмма "Социальная защита населения Урмарского района Чувашской Республики" муниципальной программы Урмарского района Чувашской Республики "Социальная поддержка граждан в Урмарском районе Чувашской Республики" на 2014-2020 годы**	**Ц310000**				**8 000,00**
	Оказание материальной помощи гражданам, находящимся в трудной жизненной ситуации	Ц31Ф010				8 000,00
	Социальное обеспечение и иные выплаты населению	Ц31Ф010	300			8 000,00
	Социальные выплаты гражданам, кроме публичных нормативных социальных выплат	Ц31Ф010	320			8 000,00
	Социальная политика	Ц31Ф010	320	10		8 000,00
	Социальное обеспечение населения	Ц31Ф010	320	10	03	8 000,00
9.	**Муниципальная программа Урмарского района Чувашской Республики "Развитие культуры Урмарского района Чувашской Республики " на 2014-2020 годы**	**Ц400000**				**-180 000,00**
9.1.	**Подпрограмма "Развитие культуры" муниципальной программы Урмарского района Чувашской Республики "Развитие культуры Урмарского района Чувашской Республики " на 2014-2020 годы**	**Ц410000**				**-180 000,00**
	Сохранение и развитие народного творчества	Ц411007				-180 000,00
	Закупка товаров, работ и услуг для обеспечения государственных (муниципальных) нужд	Ц411007	200			-180 000,00
	Иные закупки товаров, работ и услуг для обеспечения государственных (муниципальных) нужд	Ц411007	240			-180 000,00
	Культура и кинематография	Ц411007	240	08		-180 000,00
	Культура	Ц411007	240	08	01	-180 000,00
10.	**Муниципальная программа Урмарского района Чувашской Республики "Развитие физической культуры и спорта" на 2014-2020 годы**	**Ц500000**				**400 000,00**
10.1.	**Подпрограмма "Развитие спорта высших достижений и системы подготовки спортивного резерва" муниципальной программы Урмарского района Чувашской Республики "Развитие физической культуры и спорта" на 2014-2020 годы**	Ц520000				**400 000,00**
	Обеспечение деятельности муниципальных детско-юношеских спортивных школ	Ц524034				400 000,00
	Предоставление субсидий бюджетным, атономным учреждениям и иным некоммерческим организациям	Ц524034	600			400 000,00
	Субсидии автономным учреждениям	Ц524034	620			400 000,00
	Физическая культура и спорт	Ц524034	240	11		400 000,00
	Физическая культура	Ц524034	240	11	01	400 000,00
11.	**Муниципальная программа Урмарского района Чувашской Республики "Развитие образования" на 2014-2020 годы**	**Ц700000**				**1 793 923,15**
11.1.	**Подпрограмма "Поддержка развитиия образования" муниципальной программы Урмарского района Чувашской Республики "Развитие образования" на 2014-2020 годы**	**Ц710000**				**1 993 923,15**
	Обеспечение деятельности школ-детских садов, начальных, неполных средних и средних школ	Ц714054				1 060 000,00
	Предоставление субсидий бюджетным, атономным учреждениям и иным некоммерческим организациям	Ц714054	600			1 060 000,00
	Субсидии бюджетным учреждениям	Ц714054	610			1 060 000,00
	Образование	Ц714054	610	07		1 060 000,00
	Общее образование	Ц714054	610	07	02	1 060 000,00
	Обеспечение деятельности детских дошкольных учреждений	Ц714067				933 923,15
	Предоставление субсидий бюджетным, атономным учреждениям и иным некоммерческим организациям	Ц714067	600			933 923,15
	Субсидии бюджетным учреждениям	Ц714067	610			933 923,15
	Образование	Ц714067	610	07		933 923,15
	Дошкольное образование	Ц714067	610	07	01	933 923,15
11.2.	**Попрограмма "Молодежь Урмарского района Чувашской Республики" мунципальной программы Урмарского района Чувашской Республики "Развитие образования" на 2014-2020 годы**	**Ц720000**				**150 000,00**
	Приобретение путевок в детские оздоровительные лагеря	Ц72Ф022				150 000,00
	Социальное обеспечение и иные выплаты населению	Ц72Ф022	300			150 000,00
	Социальные выплаты гражданам, кроме публичных нормативных социальных выплат	Ц72Ф022	320			150 000,00
	Образование	Ц72Ф022	320	07		150 000,00
	Молодежная политика и оздоровление детей	Ц72Ф022	320	07	07	150 000,00
11.3.	**Обеспечение реализации муниципальной программы Урмарского района Чувашской Республики "Развитие образования"**	**Ц7Э0000**				**-350 000,00**

	на 2014-2020 годы					
	Обеспечение деятельности (оказание услуг) муниципальных учреждений	Ц7Э0060				-350 000,00
	Расходы на выплаты персоналу в целях обеспечения выполнения функций государственными (муниципальными) органами, казенными учреждениями, органами управления государственными внебюджетными фондами	Ц7Э0060	100			-669 578,00
	Расходы на выплаты персоналу казенных учреждений	Ц7Э0060	110			-669 578,00
	Образование	Ц7Э0060	110	07		-669 578,00
	Другие вопросы в области образования	Ц7Э0060	110	07	09	-669 578,00
	Закупка товаров, работ и услуг для обеспечения государственных (муниципальных) нужд	Ц7Э0060	200			79 418,00
	Иные закупки товаров, работ и услуг для обеспечения государственных (муниципальных) нужд	Ц7Э0060	240			79 418,00
	Образование	Ц7Э0060	240	07		79 418,00
	Другие вопросы в области образования	Ц7Э0060	240	07	09	79 418,00
	Предоставление субсидий бюджетным, атономным учреждениям и иным некоммерческим организациям	Ц7Э0060	600			245 000,00
	Субсидии бюджетным учреждениям	Ц7Э0060	610			245 000,00
	Образование	Ц7Э0060	610	07		245 000,00
	Другие вопросы в области образования	Ц7Э0060	610	07	09	245 000,00
	Иные бюджетные ассигнования	Ц7Э0060	800			-4 840,00
	Уплата налогов, сборов и иных платежей	Ц7Э0060	850			-4 840,00
	Образование	Ц7Э0060	850	07		-4 840,00
	Другие вопросы в области образования	Ц7Э0060	850	07	09	-4 840,00
12.	**Муниципальная программа Урмарского района Чувашской Республики "Развитие сельского хозяйства и регулирование рынка сельскохозяйственной продукции, сырья и продовольствия Урмарского района Чувашской Республики" на 2014–2020 годы**	**Ц900000**				**37 000,00**
12.1.	**Подпрограмма «Организация научного и информационного обслуживания агропромышленного комплекса» муниципальной программы Урмарского района Чувашской Республики «Развитие сельского хозяйства и регулирование рынка сельскохозяйственной продукции, сырья и продовольствия Урмарского района Чувашской Республики» на 2013–2020 годы**	**Ц960000**				**37 000,00**
	Организация конкурсов, выставок и ярмарок с участием организаций агропромышленного комплекса	Ц961003				37 000,00
	Закупка товаров, работ и услуг для обеспечения государственных (муниципальных) нужд	Ц961003	200			37 000,00
	Иные закупки товаров, работ и услуг для обеспечения государственных (муниципальных) нужд	Ц961003	240			37 000,00
	Национальная экономика	Ц961003	240	04		37 000,00
	Сельское хозяйство и рыболовство	Ц961003	240	04	05	37 000,00
13.	**Муниципальная программа Урмарского района Чувашской Республики "Экономическое развитие и инновационная экономика" на 2014 - 2020 годы**	**Ч100000**				**30 000,00**
13.1.	**Подпрограмма "Снижение административных барьеров, оптимизация и повышение качества предоставления муниципальных услуг в Урмарском районе Чувашской Республики" муниципальной программы Урмарского района Чувашской Республики "Экономическое развитие и иннвационная экономика" на 2014-2020 годы**	**Ч180000**				**30 000,00**
	Обеспечение деятельности (оказание услуг) многофункциональных центров предоставления государственных и муниципальных услуг	Ч187027				30 000,00
	Предоставление субсидий бюджетным, атономным учреждениям и иным некоммерческим организациям	Ч187027	600			30 000,00
	Субсидии автономным учреждениям	Ч187027	620			30 000,00
	Общегосударственные вопросы	Ч187027	620	01		30 000,00
	Другие общегосударственные вопросы	Ч187027	620	01	13	30 000,00
14.	**Муниципальная программа Урмарского района Чувашской Республики "Развитие транспортной системы Урмарского района Чувашской Республики" на 2014-2020 годы**	**Ч200000**				**300 000,00**
14.1.	**Подпрограмма "Автомобильные дороги" муниципальной программы Урмарского района Чувашской Республики "Развитие транспортной системы Урмарского района Чувашской Республики" на 2014–2020 годы**	**Ч210000**				**300 000,00**
	Осуществление дорожной деятельности, кроме деятельности по строительству, в отношении автомобильных дорог местного значения вне границ населенных пунктов в границах муниципального района	Ч21Ю014				300 000,00
	Закупка товаров, работ и услуг для обеспечения государственных (муниципальных) нужд	Ч21Ю014	200			300 000,00
	Иные закупки товаров, работ и услуг для обеспечения государственных (муниципальных) нужд	Ч21Ю014	240			300 000,00
	Национальная экономика	Ч21Ю014	240	04		300 000,00
	Дорожное хозяйство (дорожные фонды)	Ч21Ю014	240	04	09	300 000,00
15.	**Мунципальная программа Урмарского района Чувашской Республики "Управление общественными финансами и муниципальным долгом Урмарского района Чувашской Республики" на 2014-2020 годы**	**Ч400000**				**-51 169,91**
15.1.	**Подпрограмма "Совершенствование бюджетной политики и эффективное использование бюджетного потенциала Урмарского района Чувашской Республики" муниципальной программы Урмарского района Чувашской Республики "Управление общественными финансами и муниципальным долгом Урмарскогорайона Чувашской Республики" на 2014 - 2020 годы**	**Ч410000**				**-107 738,91**
	Резервный фонд администрации мунципального образования Чувашской Республики	Ч417006				-107 738,91
	Иные бюджетные ассигнования	Ч417006	800			-107 738,91
	Резервные средства	Ч417006	870			-107 738,91
	Общегосударственные вопросы	Ч417006	870	01		-107 738,91
	Резервные фонды	Ч417006	870	01	11	-107 738,91
15.2.	**Подпрограмма "Управление муниципальным имуществом" муниципальной программы Урмарского района Чувашской Республики "Управление общественными финансами и муниципальным долгом Урмарского района Чувашской Республики" на 2014-2020 годы**	**Ч430000**				**56 569,00**
	Эффективное управление государственным (муниципальным) имуществом Чувашской Республики	Ч431004				56 569,00
	Закупка товаров, работ и услуг для обеспечения государственных (муниципальных) нужд	Ч431004	200			56 569,00
	Иные закупки товаров, работ и услуг для обеспечения государственных (муниципальных) нужд	Ч431004	240			56 569,00
	Общегосударственные вопросы	Ч431004	240	01		56 569,00
	Другие общегосударственные вопросы	Ч431004	240	01	13	56 569,00
16.	**Реализация непрограммных направлений расходов в рамках обеспечения деятельности органов местного самоуправления Чувашской Республики**	**7500000**				**140 000,00**
16.1.	**Руководство и управление в сфере установленных функций органов местного самоуправления Чувашской Республики в рамках непрограммных направлений расходов бюджетов**	**75Э0000**				**140 000,00**
	Обеспечение функций муниципальных органов	75Э0020				140 000,00
	Закупка товаров, работ и услуг для обеспечения государственных (муниципальных) нужд	75Э0020	200			140 000,00
	Иные закупки товаров, работ и услуг для обеспечения государственных (муниципальных) нужд	75Э0020	240			140 000,00
	Общегосударственные вопросы	75Э0020	240	01		140 000,00
	Функционирование Правительства Российской Федерации, высших исполнительных органов государственной власти субъектов Российской Федерации, местных администраций	75Э0020	240	01	04	140 000,00
	Обеспечение деятельности (оказания услуг) мунципальных учреждений	75Э0060				0,00
	Расходы на выплаты персоналу в целях обеспечения выполнения функций государственными (муниципальными) органами, казенными учреждениями, органами управления государственными внебюджетными фондами	75Э0060	100			51 772,80
	Расходы на выплаты персоналу казенных учреждений	75Э0060	110			51 772,80
	Общегосударственные вопросы	75Э0060	110	01		51 772,80
	Другие общегосударственные вопросы	75Э0060	110	01	13	51 772,80
	Закупка товаров, работ и услуг для обеспечения государственных (муниципальных) нужд	75Э0060	200			-51 772,80
	Иные закупки товаров, работ и услуг для обеспечения государственных (муниципальных) нужд	75Э0060	240			-51 772,80
	Общегосударственные вопросы	75Э0060	240	01		-51 772,80
	Другие общегосударственные вопросы	75Э0060	240	01	13	-51 772,80

Приложение 3
к решению Урмарского районного Собрания депутатов
от 03.12.2015 № 18

Изменения и дополнения вносимые в приложение 9 "Ведомственная структура расходов районного бюджета Урмарского района Чувашской Республики на 2015 год"

(рублей)

Наименование	Главный распорядитель	Раздел	Подраздел	Целевая статья (государственные программы, муниципальные программы и непрограммные направления деятельности)	Группа (группа и подгруппа) вида расходов вида расходов	Сумма (увеличение, уменьшение(-) Всего
1	2	3	4	5	6	7
Всего						**557 913,01**
Администрация Урмарского района Чувашской Республики	**903**					**1 934 051,92**
Общегосударственные вопросы	**903**	**01**				**228 269,00**
Функционирование Правительства Российской Федерации, высших исполнительных органов государственной власти субъектов Российской Федерации, местных администраций	***903***	***01***	***04***			***139 900,00***
Государственная программа Чувашской Республики "Развитие жилищного строительства и сферы жилищно-коммунального хозяйства" на 2012–2020 годы	***903***	***01***	***04***	***Ц100000***		***-100***
Подпрограмма "Государственная поддержка строительства жилья в Чувашской Республике" государственной программы Чувашской Республики "Развитие жилищного строительства и сферы жилищно-коммунального хозяйства" на 2012–2020 годы	903	01	04	Ц140000		-100

Осуществление отдельных государственных полномочий Чувашской Республики по обеспечению жилыми помещениями по договорам социального найма категорий граждан, указанных в пункте 3 части 1 статьи 11 Закона Чувашской Республики "О регулировании жилищных отношений" и состоящих на учете в качестве нуждающихся в жилых помещениях, за счет субвенции, предоставляемой из республиканского бюджета Чувашской Республики	903	01	04	Ц14Б004		-100
Закупка товаров, работ и услуг для обеспечения государственных (муниципальных) нужд	903	01	04	Ц14Б004	200	-100
Иные закупки товаров, работ и услуг для обеспечения государственных (муниципальных) нужд	903	01	04	Ц14Б004	240	-100
Реализация непрограммных направлений расходов в рамках обеспечения деятельности оранов местного самоуправления Чувашской Республики	***903***	***01***	***04***	***7500000***		***140 000,00***
Руководство и управление в сфере установленных функций органов местного самоуправления Чувашской Республики в рамках непрограммных направлений расходов бюджетов	903	01	04	75Э0000		140 000,00
Обеспечение функций муниципальных органов	903	01	04	75Э0020		140 000,00
Закупка товаров, работ и услуг для обеспечения государственных (муниципальных) нужд	903	01	04	75Э0020	200	140 000,00
Иные закупки товаров, работ и услуг для обеспечения государственных (муниципальных) нужд	903	01	04	75Э0020	240	140 000,00
Судебная система	***903***	***01***	***05***			***1 800,00***
Государственная программа Чувашской Рес-публики "Развитие потенциала государственного управления" на 2012–2020 годы	***903***	***01***	***05***	***Ч500000***		***1 800,00***
Подпрограмма "Совершенствование государственного управления в сфере юстиции" государственной программы Чувашской Республики "Развитие потенциала государственного управления" на 2012-2020 годы	903	01	05	Ч510000		1 800,00
Субвенции на осуществление полномочий по составлению (изменению) списков кандидатов в присяжные заседатели федеральных судов общей юрисдикции в Российской Федерации за счет субвенции, предоставляемой из федерального бюджета	903	01	05	Ч515120		1 800,00
Закупка товаров, работ и услуг для обеспе-чения государственных (муниципальных) нужд	903	01	05	Ч515120	200	1 800,00
Иные закупки товаров, работ и услуг для обеспечения государственных (муниципальных) нужд	903	01	05	Ч515120	240	1 800,00
Другие обшегосударственные вопросы	***903***	***01***	***13***			***86 569,00***
Муниципальная программа Урмарского района Чувашской Республики "Экономическое развитие и инновационная экономика" на 2014 - 2020 годы	***903***	***01***	***13***	***Ч100000***		***30 000,00***
Подпрограмма "Снижение административных барьеров, оптимизация и повышение качества предоставления муниципальных услуг в Урмарском районе Чувашской Республики" муниципальной программы Урмарского района Чувашской Республики "Экономическое развитие и иннвационная экономика" на 2014-2020 годы	903	01	13	Ч180000		30 000,00
Обеспечение деятельности (оказание услуг) многофункциональных центров предоставления государственных и муниципальных услуг	903	01	13	Ч187027		30 000,00
Предоставление субсидий бюджетным, атономным учреждениям и иным некоммерческим организациям	903	01	13	Ч187027	600	30 000,00
Субсидии автономным учреждениям	903	01	13	Ч187027	620	30 000,00
Муниципальная программа Урмарского района Чувашской Республики "Управление общественными финансами и муниципальным долгом Урмарского района Чувашской Республики" на 2014-2020 годы	***903***	***01***	***13***	***Ч400000***		***56 569,00***
Подпрограмма "Управление муниципальным имуществом" муниципальной программы Урмарского района Чувашской Республики "Управление общественными финансами и муниципальным долгом Урмарского района Чувашской Республики" на 2014-2020 годы	903	01	13	Ч430000		56 569,00
Эффективное управление государственным (муниципальным) имуществом Чувашской Республики	903	01	13	Ч431004		56 569,00
Закупка товаров, работ и услуг для обеспечения государственных (муниципальных) нужд	903	01	13	Ч431004	200	56 569,00
Иные закупки товаров, работ и услуг для обеспечения государственных (муниципальных) нужд	903	01	13	Ч431004	240	56 569,00
Реализация непрограммных направлений расходов в рамках обеспечения деятельности оранов местного самоуправления Чувашской Республики	***903***	***01***	***13***	***7500000***		***0,0***
Руководство и управление в сфере установленных функций органов местного самоуправления Чувашской Республики в рамках непрограммных направлений расходов бюджетов	903	01	13	75Э0000		0,0
Обеспечение деятельности (оказания услуг) мунципальных учреждений	903	01	13	75Э0060		0,0
Расходы на выплаты персоналу в целях обеспечения выполнения функций государственными (муниципальными) органами, казенными учреждениями, органами управления государственными внебюджетными фондами	903	01	13	75Э0060	100	51 772,8
Расходы на выплаты персоналу казенных учреждений	903	01	13	75Э0060	110	51 772,8
Закупка товаров, работ и услуг для обеспечения государственных (муниципальных) нужд	903	01	13	75Э0060	200	-51 772,8
Иные закупки товаров, работ и услуг для обеспечения государственных (муниципальных) нужд	903	01	13	75Э0060	240	-51 772,8
Национальная экономика	**903**	**04**				**-800 282,00**
Сельское хозяйство и рыболовство	***903***	***04***	***05***			***37 000***
Муниципальная программа Урмарского района Чувашской Республики "Развитие сельского хозяйства и регулирование рынка сельскохозяйственной продукции, сырья и продовольствия Урмарского района Чувашской Республики" на 2014–2020 годы	***903***	***04***	***05***	***Ц900000***		***37 000***
Подпрограмма «Организация научного и инфор-мационного обслуживания агропромышленного комплекса» муниципальной программы Урмарского района Чувашской Республики «Развитие сельского хозяйства и регулирование рынка сельскохозяйственной продукции, сырья и продовольствия Урмарского района Чувашской Республики» на 2013–2020 годы	903	04	05	Ц960000		37 000
Организация конкурсов, выставок и ярмарок с участием организаций агропромышленного комплекса	903	04	05	Ц961003		37 000
Закупка товаров, работ и услуг для обеспечения государственных (муниципальных) нужд	903	04	05	Ц961003	200	37 000
Иные закупки товаров, работ и услуг для обеспечения государственных (муниципальных) нужд	903	04	05	Ц961003	240	37 000
Дорожное хозяйство (дорожные фонды)	***903***	***04***	***09***			***-837 282,00***
Государственная программа Чувашской Республики "Развитие сельского хозяйства и регулирование рынка сельскохозяйственной продукции, сырья и продовольствия Чувашской Республики" на 2013 - 2020 годы	903	***04***	***09***	***Ц900000***		***-916 127,00***
Подпрограмма "Устойчивое развитие сельских территорий Чувашской Республики" государственной программы Чувашской Республики "Развитие сельского хозяйства и регулирование рынка сельскохозяйственной продукции, сырья и продовольствия Чувашской Республики" на 2013 - 2020 годы	903	04	09	Ц990000		-916 127,00
Проектирование и строительство (реконструкция) автомобильных дорог общего пользования местного значения с твердым покрытием до сельских населенных пунктов, не имеющих круглогодичной связи с сетью автомобильных дорог общего пользования, в том числе строительство (реконструкция) автомобильных дорог общего пользования, ведущих к общественно значимым объектам сельских населенных пунктов, а также к объектам производства и переработки сельскохозяйственной продукции	903	04	09	Ц99И006		-916 127,00
Межбюджетные трансферты	903	04	09	Ц99И006	500	-916 127,00
Субсидии	903	04	09	Ц99И006	520	-916 127,00
Государственная программа Чувашской Республики "Развитие транспортной системы Чувашской Республики" на 2013–2020 годы	***903***	***04***	***09***	***Ч200000***		***-221 155,00***
Подпрограмма "Автомобильные дороги" государственной программы Чувашской Республики "Развитие транспортной системы Чувашской Республики" на 2013–2020 годы	903	04	09	Ч210000		-221 155,00
Реализация мероприятий региональных программ в сфере дорожного хозяйства по решениям Правительства Российской Федерации за счет иных межбюджетных трансфертов, предоставляемых из федерального бюджета	903	04	09	Ч215420		-221 155,00
Межбюджетные трансферты	903	04	09	Ч215420	500	-221 155,00
Субсидии	903	04	09	Ч215420	520	-221 155,00
Муниципальная программа Урмарского района Чувашской Республики "Развитие транспортной системы Урмарского района Чувашской Республики" на 2014-2020 годы	***903***	***04***	***09***	***Ч200000***		***300 000***
Подпрограмма "Автомобильные дороги" муниципальной программы Урмарского района Чувашской Республики "Развитие транспортной системы Урмарского района Чувашской Республики" на 2014–2020 годы	903	04	09	Ч210000		300 000
Осуществление дорожной деятельности, кроме деятельности по строительству, в отношении автомобильных дорог местного значения вне границ населенных пунктов в границах муниципального района	903	04	09	Ч21Ю014		300 000
Закупка товаров, работ и услуг для обеспечения государственных (муниципальных) нужд	903	04	09	Ч21Ю014	200	300 000
Иные закупки товаров, работ и услуг для обеспечения государственных (муниципальных) нужд	903	04	09	Ч21Ю014	240	300 000
Жилищно-коммунальное хозяйство	**903**	**05**				**1 744 141,77**
Жилищное хозяйство	***903***	***05***	***01***			***1 357 574,86***
Государственная программа Чувашской Республики "Развитие жилищного строительства и сферы жилищно-коммунального хозяйства" на 2012–2020 годы	903	***05***	***01***	***Ц100000***		***-36 263,72***
Подпрограмма "Государственная поддержка строительства жилья в Чувашской Республике" государственной программы Чувашской Республики "Развитие жилищного строительства и сферы жилищно-коммунального хозяйства" на 2012–2020 годы	903	05	01	Ц140000		-36 263,72
Осуществление отдельных государственных полномочий Чувашской Республики по обеспечению жилыми помещениями по договорам социального найма категорий граждан, указанных в пункте 3 части 1 статьи 11 Закона Чувашской Республики "О регулировании жилищных отношений" и состоящих на учете в качестве нуждающихся в жилых помещениях, за счет субвенции, предоставляемой из республиканского бюджета Чувашской Республики	903	05	01	Ц14Б004		-36 263,72
Межбюджетные трансферты	903	05	01	Ц14Б004	500	-36 263,72
Субвенции	903	05	01	Ц14Б004	530	-36 263,72
Мунципальная программа Урмарского района Чувашской Республики "Развитие жилищного строительства и сферы жилищно-коммунального хозяйства" на 2014-2020 годы	***903***	***05***	***01***	***Ц100000***		***1 393 838,58***
Подпрограмма "Районная адресная программа "Переселение граждан из аварийного жилищного фонда, расположенного на территории Урмарского района Чувашской Республики" муниципальной программы Урмарского района Чувашской Республики "Развитие жилищного строительства и сферы жилищного-коммунального хозяйства" на 2014-2020 годы	903	05	01	Ц1Б0000		1 393 838,58
Обеспечение мероприятий по переселению граждан из аварийного жилищного фонда (в рамках софинансирования)	903	05	01	Ц1Б9702		1 393 838,58
Капитальные вложения в объекты недвижимого имущества государственной (муниципальной) собственности	903	05	01	Ц1Б9702	400	1 393 838,58
Бюджетные инвестиции	903	05	01	Ц1Б9702	410	1 393 838,58
Коммунальное хозяйство	***903***	***05***	***02***			***386 566,91***
Мунципальная программа Урмарского района Чувашской Республики "Развитие жилищного строительства и сферы жилищно-коммунального хозяйства" на 2014-2020 годы	***903***	***05***	***02***	***Ц100000***		***386 566,91***
Подпрограмма "Энергосбережение" мунципальной программы Урмарского района Чувашской Республики "Развитие жилищного строительства и сферы жилищно-коммунального хозяйства" на 2014-2020 годы	903	05	02	Ц130000		288 838,91
Строительство (реконструкция) котельных муниципальных образований	903	05	02	Ц13Ш101		189 738,91
Капитальные вложения в объекты недвижимого имущества государственной (муниципальной) собственности	903	05	02	Ц13Ш101	400	189 738,91

Бюджетные инвестиции	903	05	02	Ц13Ш101	410	189 738,91
Мероприятия, направленные на энергосбережение и повышение энергетической эффективности энергетических ресурсов, используемых для целей уличного освещения	903	05	02	Ц137036		99 100,00
Закупка товаров, работ и услуг для обеспечения государственных (муниципальных) нужд	903	05	02	Ц137036	200	99 100,00
Иные закупки товаров, работ и услуг для обеспечения государственных (муниципальных) нужд	903	05	02	Ц137036	240	99 100,00
Подпрограмма "Обеспечение населения качественной питьевой водой"муниципальной программы Урмарского района Чувашской Республики "Развитие жилищного строительства и сферы жилищно-коммунального хозяйства" на 2014-2020 годы	903	05	02	Ц180000		97 728,00
Строительство (реконструкция) объектов водоснабжения и водоотведения муниципального образования	903	05	02	Ц18Ш106		97 728,00
Капитальные вложения в объекты недвижимого имущества государственной (муниципальной) собственности	903	05	02	Ц18Ш106	400	97 728,00
Бюджетные инвестиции	903	05	02	Ц18Ш106	410	97 728,00
Образование	**903**					**933 923,15**
Дошкольное образование	***903***					***933 923,15***
Муниципальная программа Урмарского района Чувашской Республики "Развитие образования" на 2014-2020 годы	***903***	***07***	***01***	***Ц700000***		***933 923,15***
Подпрограмма "Государственная поддержка развитиия образования" муниципальной программы Урмарского района Чувашской Республики "Развитие образования" на 2014-2020 годы	903	07	01	Ц710000		933 923,15
Строительство здания дошкольного образовательного учреждения в пгт Урмары Урмарского района (в рамках софинансирования)	903	07	01	Ц71Л007		933 923,15
Капитальные вложения в объекты недвижимого имущества государственной (муниципальной) собственности	903	07	01	Ц71Л007	400	933 923,15
Бюджетные инвестиции	903	07	01	Ц71Л007	410	933 923,15
Культура и кинематография	**903**	**08**				**-180 000,00**
Культура	***903***	***08***	***01***			***-180 000,00***
Муниципальная программа Урмарского района Чувашской Республики "Развитие культуры Урмарского района Чувашской Республики " на 2014-2020 годы	***903***	***08***	***01***	***Ц400000***		***-180 000,00***
Подпрограмма "Развитие культуры" муниципальной программы Урмарского района Чувашской Республики "Развитие культуры Урмарского района Чувашской Республики " на 2014-2020 годы	903	08	01	Ц410000		-180 000,00
Обеспечение деятельности библиотек	903	08	01	Ц414041		-180 000,00
Предоставление субсидий бюджетным, атономным учреждениям и иным некоммерческим организациям	903	08	01	Ц414041	600	-180 000,00
Субсидии бюджетным учреждениям	903	08	01	Ц414041	610	-180 000,00
Социальная политика	**903**	**10**				**8 000,00**
Социальное обеспечение населения	***903***	***10***	***03***			***8 000,00***
Муниципальная программа Урмарского района Чувашской Республики "Социальная поддержка граждан в Урмарском районе Чувашской Республики " на 2014-2020 годы	***903***	***10***	***03***	***Ц300000***		***8 000,00***
Подпрограмма "Социальная защита населения Урмарского района Чувашской Республики" муниципальной программы Урмарского района Чувашской Республики "Социальная поддержка граждан в Урмарском районе Чувашской Республики" на 2014-2020 годы	903	10	03	Ц310000		8 000,00
Оказание материальной помощи гражданам, находящимся в трудной жизненной ситуации	903	10	03	Ц31Ф010		8 000,00
Социальное обеспечение и иные выплаты населению	903	10	03	Ц31Ф010	300	8 000,00
Социальные выплаты гражданам, кроме публичных нормативных социальных выплат	903	10	03	Ц31Ф010	320	8 000,00
Отдел образования и молодежной политики администрации Урмарского района Чувашской Республики	**974**					**-1 401 900,00**
Общегосударственные вопросы	974	**01**				**0,00**
Функционирование Правительства Российской Федерации, высших исполнительных органов государственной власти субъектов Российской Федерации, местных администраций	974	***01***	***04***			***0,00***
Государственная программа Чувашской Республики "Развитие образования" на 2012-2020 годы	***974***	***01***	***04***	***Ц700000***		***0***
Подпрограмма "Государственная поддержка развития образования" государственной программы Чувашской Республики "Развитие образования" на 2012–2020 годы	974	01	04	Ц710000		0
Осуществление государственных полномочий Чувашской Республики по организации и осуществлению деятельности по опеке и попечительству за счет субвенции, предоставляемой из республиканского бюджета Чувашской Республики	974	01	04	Ц71Б009		0
Расходы на выплаты персоналу в целях обеспечения выполнения функций государственными (муниципальными) органами, казенными учреждениями, органами управления государственными внебюджетными фондами	974	01	04	Ц71Б009	100	-67 717,60
Расходы на выплаты персоналу в целях обеспечения выполнения функций государственными (муниципальными) органами, казенными учреждениями, органами управления государственными внебюджетными фондами	974	01	04	Ц71Б009	120	-67 717,60
Закупка товаров, работ и услуг для обеспечения государственных (муниципальных) нужд	974	01	04	Ц71Б009	200	67 717,60
Иные закупки товаров, работ и услуг для обеспечения государственных (муниципальных) нужд	974	01	04	Ц71Б009	240	67 717,60
Образование	**974**	**07**				**-1 845 700,00**
Дошкольное образование	***974***	***07***	***01***			***-1 107 800,00***
Государственная программа Чувашской Республики "Развитие образования" на 2012–2020 годы	***974***	***07***	***01***	***Ц700000***		***-1 107 800,00***
Подпрограмма "Государственная поддержка развития образования" государственной программы Чувашской Республики "Развитие образования" на 2012–2020 годы	974	07	01	Ц710000		-1 107 800,00
Осуществление государственных полномочий Чувашской Республики по обеспечению государственных гарантий реализации прав на получение общедоступного и бесплатного дошкольного образования в муниципальных дошкольных образовательных организациях за счет субвенции, предоставляемой из республиканского бюджета Чувашской Республики	974	07	01	Ц71Б010		-1 107 800,00
Предоставление субсидий бюджетным, атономным учреждениям и иным некоммерческим организациям	974	07	01	Ц71Б010	600	-1 107 800,00
Субсидии бюджетным учреждениям	974	07	01	Ц71Б0010	610	-1 107 800,00
Общее образование	***974***	***07***	***02***			***-537 900,00***
Государственная программа Чувашской Республики "Развитие образования" на 2012–2020 годы	***974***	***07***	***02***	***Ц700000***		***-1 597 900,00***
Подпрограмма "Государственная поддержка развития образования" государственной программы Чувашской Республики "Развитие образования" на 2012–2020 годы	974	07	02	Ц710000		-1 597 900,00
Субвенции на обеспечение выплаты ежемесячного денежного вознаграждения за классное руководство в муниципальных образовательных учреждениях, за счет субвенции, предоставляемой из республиканского бюджета Чувашской Республики	974	07	02	Ц71Б011		-274 100,00
Предоставление субсидий бюджетным, атономным учреждениям и иным некоммерческим организациям	974	07	02	Ц71Б011	600	-274 100,00
Субсидии бюджетным учреждениям	974	07	02	Ц71Б011	610	-274 100,00
Осуществление государственных полномочий Чувашской Республики по обеспечению государственных гарантий реализации прав на получение общедоступного и бесплатного дошкольного, начального общего, основного общего, среднего общего образования в муниципальных общеобразовательных организациях, обеспечение дополнительного образования детей муниципальных общеобразовательных организациях, за счет субвенции, предоставляемой из республиканского бюджета Чувашской Республики	974	07	02	Ц71Б012		-1 323 800,00
Предоставление субсидий бюджетным, атономным учреждениям и иным некоммерческим организациям	974	07	02	Ц71Б012	600	-1 323 800,00
Субсидии бюджетным учреждениям	974	07	02	Ц71Б012	610	-1 323 800,00
Муниципальная программа Урмарского района Чувашской Республики "Развитие образования" на 2014-2020 годы	***974***	***07***	***02***	***Ц700000***		***1 060 000,00***
Подпрограмма "Поддержка развитиия образования" муниципальной программы Урмарского района Чувашской Республики "Развитие образования" на 2014-2020 годы	974	07	02	Ц710000		1 060 000,00
Обеспечение деятельности школ-детских садов, начальных, неполных средних и средних школ	974	07	02	Ц714054		1 060 000,00
Предоставление субсидий бюджетным, атономным учреждениям и иным некоммерческим организациям	974	07	02	Ц714054	600	1 060 000,00
Субсидии бюджетным учреждениям	974	07	02	Ц714054	610	1 060 000,00
Молодежная политика и оздоровление детей	***974***	***07***	***07***			***150 000***
Муниципальная программа Урмарского района Чувашской Республики "Развитие образования" на 2014-2020 годы	***974***	***07***	***07***	***Ц700000***		***150 000***
Попрограмма "Молодежь Урмарского района Чувашской Республики" мунципальной программы Урмарского района Чувашской Республики "Развитие образования" на 2014-2020 годы	974	07	07	Ц720000		150 000
Приобретение путевок в детские оздоровительные лагеря	974	07	07	Ц72Ф022		150 000
Социальное обеспечение и иные выплаты населению	974	07	07	Ц72Ф022	300	150 000
Социальные выплаты гражданам, кроме публичных нормативных социальных выплат	974	07	07	Ц72Ф022	320	150 000
Другие вопросы в области образования	***974***	***07***	***09***			***-350 000***
Муниципальная программа Урмарского района Чувашской Республики "Развитие образования" на 2014-2020 годы	***974***	***07***	***09***	***Ц700000***		***-350 000***
Обеспечение реализации муниципальной программы Урмарского района Чувашской Республики "Развитие образования" на 2014-2020 годы	974	07	09	Ц7Э0000		-350 000
Обеспечение деятельности (оказание услуг) муниципальных учреждений	974	07	09	Ц7Э0060		-350 000
Расходы на выплаты персоналу в целях обеспечения выполнения функций государственными (муниципальными) органами, казенными учреждениями, органами управления государственными внебюджетными фондами	974	07	09	Ц7Э0060	100	-669 578
Расходы на выплаты персоналу казенных учреждений	974	07	09	Ц7Э0060	110	-669 578
Закупка товаров, работ и услуг для обеспечения государственных (муниципальных) нужд	974	07	09	Ц7Э0060	200	79 418
Иные закупки товаров, работ и услуг для обеспечения государственных (муниципальных) нужд	974	07	09	Ц7Э0060	240	79 418
Предоставление субсидий бюджетным, атономным учреждениям и иным некоммерческим организациям	974	07	09	Ц7Э0060	600	245 000
Субсидии бюджетным учреждениям	974	07	09	Ц7Э0060	610	245 000
Иные бюджетные ассигнования	974	07	09	Ц7Э0060	800	-4 840
Уплата налогов, сборов и иных платежей	974	07	09	Ц7Э0060	850	-4 840
Социальная политика	**974**	**10**				**43 800,00**
Социальное обеспечение населения	***974***	***10***	***03***			***43 800,00***
Государственная программа Чувашской Республики "Развитие образования" на 2012–2020 годы	***974***	***10***	***03***	***Ц700000***		***43 800***
Подпрограмма "Государственная поддержка развития образования" государственной программы Чувашской Республики "Развитие образования" на 2012–2020 годы	974	10	03	Ц710000		43 800
Иные межбюджетные трансферты на выплату социальных пособий учащимся общеобразовательных организаций, расположенных на территории Чувашской Республики, нуждающимся в приобретении проездных билетов для проезда между пунктами проживания и обучения на транспорте городского и пригородного сообщения на территории Чувашской Республики, за счет иных межбюджетных трансфертов, предоставляемых из республиканского бюджета Чувашской Республики	974	10	03	Ц71Ц008		43 800
Закупка товаров, работ и услуг для обеспечения государственных (муниципальных) нужд	974	10	03	Ц71Ц008	200	219
Иные закупки товаров, работ и услуг для обеспечения государственных (муниципальных) нужд	974	10	03	Ц71Ц008	240	219

Социальное обеспечение и иные выплаты населению	974	10	03	Ц71Ц008	300	43 581
Публичные нормативные выплаты гражданам	974	10	03	Ц71Ц008	310	43 581
Физческая культура и спорт	**974**	**11**				**400 000,0**
Физческая культура	***974***	***11***	***01***			***400 000,0***
Муниципальная программа Урмарского района Чувашской Республики "Развитие физической культуры и спорта" на 2014–2020 годы	***974***	***11***	***01***	***Ц500000***		***400 000,0***
Подпрограмма "Развитие спорта высших достижений и системы подготовки спортивного резерва" муниципальной программы Урмарского района Чувашской Республики "Развитие физической культуры и спорта" на 2014-2020 годы	974	11	01	Ц520000		400 000,0
Обеспечение деятельности муниципальных детско-юношеских спортивных школ	974	11	01	Ц524034		400 000,0
Предоставление субсидий бюджетным, атономным учреждениям и иным некоммерческим организациям	974	11	01	Ц524034	600	400 000,0
Субсидии автономным учреждениям	974	11	01	Ц524034	620	400 000,0
Финансовый отдел администрации Урмарского района Чувашской Республики	**992**					**25 761,09**
Общегосударственные вопросы	**992**					**-107 738,91**
Резервные фонды	***992***	***01***	***11***			***-107 738,91***
Мунципальная программа Урмарского района Чувашской Республики "Управление общественными финансами и муниципальным долгом Урмарского района Чувашской Республики" на 2014-2020 годы	***992***	***01***	***11***	***Ч400000***		***-107 738,91***
Подпрограмма "Совершенствование бюджетной политики и эффективное использование бюджетного потенциала Урмарского района Чувашской Республики" муниципальной программы Урмарского района Чувашской Республики "Управление общественными финансами и муниципальным долгом Урмарскогорайона Чувашской Республики" на 2014 - 2020 годы	992	01	11	Ч410000		-107 738,91
Резервный фонд администрации мунципального образования Чувашской Республики	992	01	11	Ч417006		-107 738,91
Иные бюджетные ассигнования	992	01	11	Ч417006	800	-107 738,91
Резервные средства	992	01	11	Ч417006	870	-107 738,91
Национальная оборона	**992**	**02**				**133 500,00**
Мобилизационная и вневойсковая подготовка	***992***	***02***	***03***			***133 500,00***
Государственная программа Чувашской Республики "Управление общественными финансами и государственным долгом Чувашской Республики" на 2012–2020 годы	***992***	***02***	***03***	***Ч400000***		***133 500,00***
Подпрограмма "Совершенствование бюджетной политики и эффективное использование бюджетного потенциала Чувашской Республики" государственной программы Чувашской Республики "Управление общественными финансами и государственным долгом Чувашской Республики" на 2012–2020 годы	992	02	03	Ч410000		133 500,00
Осуществление первичного воинского учета на территориях, где отсутствуют военные комиссариаты, за счет субвенции, предоставляемой из федерального бюджета	992	02	03	Ч415118		133 500,00
Межбюджетные трансферты	992	02	03	Ч415118	500	133 500,00
Субвенции	992	02	03	Ч415118	530	133 500,00

Приложение 4
к решению Урмарского районного Собрания депутатов от 03.12.2015 № 18

Районная адресная инвестиционная программа на 2015 год

(рублей)

Бюджетные инвестиции - всего	9 766 176,67
в том числе:	
дорожное хозяйство (дорожные фонды)	1 451 638,03
жилищное строительство	3 800 558,58
коммунальное хозяйство	1 980 056,91
образование	2 533 923,15

Наименование отраслей, мунципальных заказчиков и объектов	Код целевой статьи	Объем финансирования (рублей)	Вводимая мощность в соответствующих единицах измерения, срок ввода
1	2	3	4
ДОРОЖНОЕ ХОЗЯЙСТВО, всего		**1 451 638,03**	
в том числе:			
Муниципальная программа Урмарского района Чувашской Республики "Развитие сельского хозяйства и регулирование рынка сельскохозяйственной продукции, сырья и продовольствия Урмарского района Чувашской Республики" на 2014–2020 годы	**Ц900000**	**1 451 638,03**	
Подпрограмма "Устойчивое развитие сельских территорий" муниципальной программы Урмарского района Чувашской Республики "Развитие сельского хозяйства и регулирование рынка сельскохозяйственной продукции, сырья и продовольствия Урмарского района Чувашской Республики" на 2014–2020 годы	**Ц990000**	**1 451 638,03**	
Администрация Урмарского района Чувашской Республики		1 451 638,03	
Проектирование и строительство (реконструкция) автомобильных дорог общего пользования местного значения с твердым покрытием до сельских населенных пунктов, не имеющих круглогодичной связи с сетью автомобильных дорог общего пользования, в том числе строительство (реконструкция) автомобильных дорог общего пользования, ведущих к общественно значимым объектам сельских населенных пунктов, а также к объектам производства и переработки сельскохозяйственной продукции (софианнсирование)	Ц99Л006	1 451 638,03	
ЖИЛИЩНОЕ СТРОИТЕЛЬСТВО, всего		**3 800 558,58**	
в том числе:			
Мунципальная программа Урмарского района Чувашской Республики "Развитие жилищного строительства и сферы жилищно-коммунального хозяйства в Урмарском районе Чувашской Республики " на 2014-2020 годы	**Ц100000**	**3 800 558,58**	
Подпрограмма "Районная адресная программа "Переселение граждан из аварийного жилищного фонда, расположенного на территории Урмарского района Чувашской Республики на 2013-2017 годы" муниципальной программы Урмарского района Чувашской Республики "Развитие жилищного строительства и сферы жилищного-коммунального хозяйства в Урмарском районе Чувашской Республики" на 2014-2020 годы	**Ц1Б0000**	**3 800 558,58**	
Администрация Урмарского района Чувашской Республики			
Обеспечение мероприятий по переселению граждан из аварийного жилищного фонда	Ц1Б9702	3 800 558,58	
КОММУНАЛЬНОЕ ХОЗЯЙСТВО, всего		**1 980 056,91**	
в том числе:			
Муниципальная программа Урмарского района Чувашской Республики "Развитие жилищного строительства и сферы жилищно-коммунального хозяйства в Урмарском районе Чувашской Республики" на 2014-2020 годы	**Ц100000**	**1 980 056,91**	
Подпрограмма «Энергосбережение в Урмарском районе Чувашской Республики на 2010-2015 годы и на период до 2020 года» муниципальной программы Урмарского района Чувашской Республики «Развитие жилищного строительства и сферы жилищно-коммунального хозяйства в Урмарском районе Чувашской Республики» на 2014-2020 годы	**Ц130000**	**1 247 852,91**	
Администрация Урмарского района Чувашской Республики			
Строительство (реконструкция) котельных муниципальных образований	Ц13Ш101	1 247 852,91	
Подпрограмма "Обеспечение населения качественной питьевой водой"мунципальной программы Урмарского района Чувашской Республики "Развитие жилищного строительства и сферы жилищно-коммунального хозяйства" на 2014-2020 годы	**Ц180000**	**732 204,00**	
Администрация Урмарского района Чувашской Республики		732 204,00	
Строительство (реконструкция) объектов водоснабжения и водоотведения муниципального образования	Ц18Ш106	732 204,00	
ОБРАЗОВАНИЕ, всего		**2 533 923,15**	
в том числе:			
Муниципальная программа Урмарского района Чувашской Республики "Развитие образования в Урмарском районе Чувашской Республики" на 2014-2020 годы	**Ц700000**	**2 533 923,15**	
Подпрограмма "Поддержка развитиия образования в Урмарском районе Чувашской Республики на 2014–2020 годы" муниципальной программы Урмарского района Чувашской Республики "Развитие образования в Урмарском районе Чувашской Республики" на 2014-2020 годы	**Ц710000**	**2 533 923,15**	
Администрация Урмарского района Чувашской Республики			
Строительство здания дошкольного образовательного учреждения в пгт Урмары Урмарского района	Ц71Л007	2 533 923,15	145 мест

УРМАРСКОЕ РАЙОННОЕ СОБРАНИЕ ДЕПУТАТОВ ЧУВАШСКОЙ РЕСПУБЛИКИ
ШЕСТОГО СОЗЫВА
РЕШЕНИЕ №19

пос. Урмары 03 декабря 2015 года

О мерах по реализации закона Чувашской Республики от 01 апреля 2011 г. №10 «О предоставлении земельных участков многодетным семьям в Чувашской Республике»

В соответствии со статьей 11 Земельного кодекса Российской Федерации, Законом Чувашской Республики от 01.04.2011 N 10 "О предоставлении земельных участков многодетным семьям в Чувашской Республике" (далее - Закон)

Урмарское районное собрание депутатов
РЕШИЛО:

1. Утвердить Порядок, регулирующий предоставление в собственность бесплатно многодетным семьям земельных участков, находящихся в муниципальной собственности Урмарского района Чувашской Республики (прилагается).

2. Установить, что:

- земельные участки, находящиеся в муниципальной собственности Урмарского района Чувашской Республики предоставляются многодетным семьям в собственность бесплатно без торгов, исходя из наличия земельных участков, не занятых зданиями, сооружениями и не обремененных правами третьих лиц, в соответствии с документами территориального планирования, правилами землепользования и застройки, документацией по планировке территории, землеустроительной документацией;

- предоставление земельных участков многодетным семьям в собственность бесплатно из земель, находящихся в муниципальной собственности Урмарского района Чувашской Республики осуществляется администрацией Урмарского района Чувашской Республики.

3. Признать утратившими силу:

- Решение Урмарского районного Собрания депутатов от 26 мая 2011 г. N 64 "О предоставлении в собственность бесплатно многодетным семьям земельных участков, находящихся в муниципальной собственноси Урмарского района Чувашской Республики";

- Решение Урмарского районного Собрания депутатов ЧР от 16.06.2011 N 71 "О внесении изменений и дополнений в решение Урмарского районного Собрания депутатов Чувашской Республики N 64 от 26.05.2011 "О предоставлении в собственность бесплатно многодетным семьям земельных участков, находящихся в муниципальной собственности Урмарского района Чувашской Республики;

- Решение Урмарского районного Собрания депутатов ЧР от 27.10.2011 N 101 "О внесении изменений и дополнений в решение Урмарского районного Собрания депутатов Чувашской Республики N 64 от 26.05.2011 "О предоставлении в собственность бесплатно многодетным семьям земельных участков, находящихся в муниципальной собственности Урмарского района Чувашской Республики".

4. Определить отдел земельных и имущественных отношений администрации Урмарского района Уполномоченным органом местного самоуправления Урмарского района по предоставлению земельных участков, находящихся в муниципальной собственности Урмарского района Чувашской Республики, многодетным семьям в собственность бесплатно.

5. Финансовому отделу администрации Урмарского района при последующем уточнении бюджета на текущий год и при принятии бюджетов на очередные годы предусмотреть выделение средств на реализацию мероприятий, связанных с предоставлением земельных участков, находящихся в муниципальной собственности Урмарского района Чувашской Республики, а также земельных участков, государственная собственность на которые не разграничена (для поселений), многодетным семьям бесплатно.

6. Информационному отделу администрации Урмарского района опубликовать решение в средствах массовой информации.

7. Контроль за выполнением настоящего решения возложить на отдел земельных и имущественных отношений администрации Урмарского района.

Глава Урмарского района - Председатель Урмарского
районного Собрания депутатов М.А. Пуклаков

Приложение к решению Урмарского районного Собрания депутатов от 03.12.2015 № 19

ПОРЯДОК,
РЕГУЛИРУЮЩИЙ ПРЕДОСТАВЛЕНИЕ В СОБСТВЕННОСТЬ БЕСПЛАТНО МНОГОДЕТНЫМ СЕМЬЯМ ЗЕМЕЛЬНЫХ УЧАСТКОВ, НАХОДЯЩИХСЯ В МУНИЦИПАЛЬНОЙ СОБСТВЕННОСТИ УРМАРСКОГО РАЙОНА ЧУВАШСКОЙ РЕСПУБЛИКИ

1. Общие положения

1.1. Настоящий Порядок определяет процедуру бесплатного предоставления земельных участков, находящихся в муниципальной собственности Урмарского района Чувашской Республики (далее - земельные участки), в собственность многодетным семьям, состоящим на учете в качестве таковых.

Предоставление земельных участков многодетным семьям в собственность бесплатно осуществляется в порядке, установленном законодательством Российской Федерации и Чувашской Республики.

1.2. Предоставление земельных участков многодетным семьям в собственность бесплатно осуществляется администрацией Урмарского района Чувашской Республики в пределах размеров, установленных статьей 4 Закона Чувашской Республики "О предоставлении земельных участков многодетным семьям в Чувашской Республике" (далее - Закон).

1.3. Земельные участки многодетным семьям предоставляются для индивидуального жилищного строительства, либо для дачного строительства, либо для ведения личного подсобного хозяйства - земельный участок в границах населенного пункта (приусадебный земельный участок) или земельный участок за пределами населенного пункта (полевой земельный участок) однократно и подлежат оформлению на праве общей долевой собственности на всех членов семьи в соответствии с законодательством Российской Федерации.

Земельные участки для индивидуального жилищного строительства предоставляются:

семьям, при рождении (усыновлении) третьего и последующего ребенка (детей) начиная с 1 января 2011 года независимо от нуждаемости в жилых помещениях;

многодетным семьям, если один из совершеннолетних членов данной семьи состоит на учете в органах местного самоуправления в качестве нуждающегося в жилых помещениях.

1.4. Предоставление земельных участков многодетным семьям осуществляется по месту проживания в границах Урмарского района Чувашской Республики.

Земельные участки для индивидуального жилищного строительства предоставляются в границах населенных пунктов. Для дачного строительства используются земельные участки, расположенные в границах населенного пункта, либо за пределами границ населенных пунктов в соответствии с законодательством Российской Федерации и законодательством Чувашской Республики. Земельные участки для ведения личного подсобного хозяйства предоставляются в границах населенного пункта (приусадебный земельный участок) или за пределами населенного пункта (полевой земельный участок).

1.5. Земельные участки в соответствии с настоящим Порядком предоставляются многодетным семьям в собственность бесплатно на основании данных Реестра учета многодетных семей, имеющих право на предоставление в собственность бесплатно земельных участков в соответствии с Законом.

Принятие решения о предоставлении в собственность бесплатно многодетной семье земельного участка для индивидуального жилищного строительства, или дачного строительства, или ведения личного подсобного хозяйства является основанием для отказа в повторном предоставлении в собственность бесплатно земельного участка.

Земельные участки, предоставленные многодетным семьям бесплатно в соответствии с Законом, должны использоваться строго по целевому назначению.

1.6. Формирование земельных участков, предназначенных для предоставления многодетным семьям в собственность бесплатно, осуществляется администрацией Урмарского района в соответствии с пунктом 1.4 настоящего Порядка, исходя из наличия земельных участков, не занятых зданиями, сооружениями и не обремененных правами третьих лиц, в соответствии с документами территориального планирования, правилами землепользования и застройки, документацией по планировке территории, землеустроительной документацией.

Предоставление земельных участков многодетным семьям осуществляется по мере формирования перечня земельных участков, предназначенных для предоставления многодетным семьям в собственность бесплатно.

В случае недостаточности земельных участков для предоставления многодетным семьям в собственность бесплатно, администрация Урмарского района вправе обратиться в Государственный комитет по имущественным и земельным отношений Чувашской Республики с предложением о передаче из государственной собственности Чувашской Республики в муниципальную собственность земельных участков, указанных в Перечне земельных участков, находящихся в государственной собственности Чувашской Республики, предназначенных для предоставления многодетным семьям в собственность бесплатно для индивидуального жилищного строительства, дачного строительства и ведения личного подсобного хозяйства, утвержденного распоряжением Кабинета Министров Чувашской Республики.

1.7. Контроль за соблюдением земельного законодательства, требований охраны и использования земельных участков, предоставленных многодетным семьям бесплатно в соответствии с Законом, осуществляется в соответствии законодательства Российской Федерации.

2. Порядок принятия решений о предоставлении в собственность бесплатно многодетным семьям земельных участков

2.1. Земельные участки для целей, установленных Законом формируются в соответствии с законодательством Российской Федерации, законодательством Чувашской Республики, настоящим Порядком и подлежат включению в перечень земельных участков, предназначенных для предоставления многодетным семьям в собственность бесплатно для индивидуального жилищного строительства, дачного строительства и ведения личного подсобного хозяйства (далее - Перечень).

По мере формирования земельных участков администрация Урмарского района осуществляет формирование Перечня и не позднее 15 рабочих дней со дня получения кадастрового паспорта земельного участка, предназначенного для предоставления многодетным семьям в собственность бесплатно, подготовку и внесение в установленном порядке проекта постановления администрации Урмарского района об утверждении перечня земельных участков либо о внесении в него изменений.

Перечень земельных участков формируется по видам их разрешенного использования: для индивидуального жилищного строительства, дачного строительства и ведения личного подсобного хозяйства. При этом должен содержать характеристики земельных участков, включая их местоположение, адрес, кадастровые номера, площадь и вид разрешенного использования земельного участка.

2.2. Утвержденный администрацией Урмарского района Перечень, а также изменения и дополнения к нему подлежат опубликованию в периодическом печатном издании "Урмарский вестник", а также размещению на официальном сайте администрации Урмарского района Чувашской Республики.

2.3. Органы местного самоуправления поселений Урмарского района вправе направлять в Уполномоченный орган предложения о передаче муниципальному образованию земельного участка, включенного в Перечень земельных участков.

Земельные участки, находящиеся в муниципальной собственности Урмарского района, подлежат передаче органам местного самоуправления соответствующих поселений для предоставления многодетным семьям в собственность бесплатно.

2.4. Уполномоченный орган при наличии земельного участка, включенного в Перечень земельных участков, находящихся в муниципальной собственности Урмарского района, предназначенных для предоставления многодетным семьям в собственность бесплатно, в течение десяти дней со дня обращения органа местного самоуправления готовит проект решения Урмарского районного Собрания депутатов о передаче земельного участка в муниципальную собственность соответствующего поселения Урмарского района безвозмездно в целях последующего предоставления многодетной семье в собственность бесплатно.

2.5. Администрация Урмарского района не позднее десяти дней с даты принятия решения Урмарского районного Собрания депутатов о передаче земельного участка в муниципальную собственность соответствующего поселения Урмарского района безвозмездно осуществляет передачу указанного участка в муниципальную собственность соответствующего поселения Урмарского района в целях последующего предоставления многодетной семье в собственность бесплатно.

УРМАРСКОЕ РАЙОННОЕ СОБРАНИЕ ДЕПУТАТОВ ЧУВАШСКОЙ РЕСПУБЛИКИ
ШЕСТОГО СОЗЫВА
РЕШЕНИЕ №20

пос. Урмары 03 декабря 2015 года

О безвозмездной передаче муниципального недвижимого имущества из муниципальной собственности муниципального образования - Урмарский район Чувашской Республики в муниципальную собственность муниципального образования – Урмарское городское поселение Урмарского района Чувашской Республики

В соответствии с Федеральным законом от 06.10.2003 г. № 131-ФЗ «Об общих принципах организации местного самоуправления в Российской Федерации», Положением об управлении и распоряжении муниципальным имуществом, находящимся в собственности Урмарского района, утвержденным Решением Урмарского районного Собрания депутатов от 29.06.2007 №181, Решением Урмарского районного Собрания депутатов «О внесении изменений в Решение Урмарского районного Собрания депутатов от 29.06.2007 №181 «Об утверждении Положения об управлении и распоряжении муниципальным имуществом, находящимся в собственности Урмарского района» от 27.10.2011 №100, Положением об учете муниципального имущества Урмарского района Чувашской Республики, утвержденным Решением Урмарского районного Собрания депутатов от 23.09.2014 №284, в редакции решения Урмарского районного Собрания депутатов от 22.12.2014 №300,

Урмарское районное Собрание депутатов
РЕШИЛО:

1. Осуществить безвозмездную передачу из собственности муниципального образования Урмарский район Чувашской Республики в собственность муниципального образования – Урмарское городское поселение Урмарского района Чувашской Республики следующего муниципального недвижимого имущества:

1.1. Квартира, назначение: жилое, площадь 34,7 кв.м., этаж:1, адрес (местонахождение) объекта: Чувашская Республика-Чувашия, Урмарский район, пгт.Урмары, ул.Некрасова, д. 4А, кв.1, кадастровый (условный) номер: 21:19:170102:1966, балансовой стоимостью 981558 (девятьсот восемьдесят одна тысяча пятьсот пятьдесят восемь) рублей 77 копеек;

1.2. Квартира, назначение: жилое, площадь 40,7 кв.м., этаж: 1, адрес (местонахождение) объекта: Чувашская Республика-Чувашия, Урмарский район, пгт.Урмары, ул.Некрасова, д. 4А, кв.3, кадастровый (условный) номер: 21:19:170102:1938, балансовой стоимостью 1151280 (один миллион сто пятьдесят одна тысяча двести восемьдесят) рублей 75 копеек;

1.3. Квартира, назначение: жилое, площадь 41,0 кв.м., этаж: 1 адрес (местонахождение) объекта: Чувашская Республика-Чувашия, Урмарский район, пгт.Урмары, ул.Некрасова, д. 4А, кв.4, кадастровый (условный) номер: 21:19:170102:1939, балансовой стоимостью 1159766 (один миллион сто пятьдесят девять тысяч семьсот шестьдесят шесть) рублей 80 копеек;

1.4. Квартира, назначение: жилое, площадь 34,7 кв.м., этаж:1 адрес (местонахождение) объекта: Чувашская Республика-Чувашия, Урмарский район, пгт.Урмары, ул.Некрасова, д. 4А, кв.5, кадастровый (условный) номер: 21:19:170102:1945, балансовой стоимостью 981558 (девятьсот восемьдесят одна тысяча пятьсот пятьдесят восемь) рублей 77 копеек;

1.5. Квартира, назначение: жилое, площадь 40,8 кв.м., этаж: 2, адрес (местонахождение) объекта: Чувашская Республика-Чувашия, Урмарский район, пгт.Урмары, ул.Некрасова, д. 4А, кв.7, кадастровый (условный) номер: 21:19:170102:1947, балансовой стоимостью 1154109 (один миллион сто пятьдесят четыре тысячи сто девять) рублей 45 копеек;

1.6. Квартира, назначение: жилое, площадь 41,0 кв.м., этаж: 2, адрес (местонахождение) объекта: Чувашская Республика-Чувашия, Урмарский район, пгт.Урмары, ул.Некрасова, д. 4А, кв.8, кадастровый (условный) номер: 21:19:170102:1948, балансовой 1159766 (один миллион сто пятьдесят девять тысяч семьсот шестьдесят шесть) рублей 80 копеек;

1.7. Квартира, назначение: жилое, площадь 34,7 кв.м., этаж: 3, адрес (местонахождение) объекта: Чувашская Республика-Чувашия, Урмарский район, пгт.Урмары, ул.Некрасова, д. 4А, кв.9, кадастровый (условный) номер: 21:19:170102:1954, балансовой стоимостью 981558 (девятьсот восемьдесят одна тысяча пятьсот пятьдесят восемь) рублей 77 копеек;

1.8. Квартира, назначение: жилое, площадь 41,8 кв.м., этаж: 3, адрес (местонахождение) объекта: Чувашская Республика-Чувашия, Урмарский район, пгт.Урмары, ул.Некрасова, д. 4А, кв.11, кадастровый (условный) номер: 21:19:170102:1956, балансовой стоимостью 1154109 (один миллион сто пятьдесят четыре тысячи сто девять) рублей 45 копеек;

1.9. Квартира, назначение: жилое, площадь 41,0 кв.м., этаж: 3, адрес (местонахождение) объекта: Чувашская Республика-Чувашия, Урмарский район, пгт.Урмары, ул.Некрасова, д. 4А, кв.12, кадастровый (условный) номер: 21:19:170102:1957, балансовой стоимостью 1159766 (один миллион сто пятьдесят девять тысяч семьсот шестьдесят шесть) рублей 80 копеек;

1.10. Квартира, назначение: жилое, площадь 41,0 кв.м., этаж: 1, адрес (местонахождение) объекта: Чувашская Республика-Чувашия, Урмарский район, пгт.Урмары, ул.Некрасова, д. 4А, кв.14, кадастровый (условный) номер: 21:19:170102:1941, балансовой стоимостью 1111678 (один миллион сто одиннадцать тысяч шестьсот семьдесят восемь) рублей 95 копеек;

1.11. Квартира, назначение: жилое, площадь 39,3 кв.м., этаж: 1, адрес (местонахождение) объекта: Чувашская Республика-Чувашия, Урмарский район, пгт.Урмары, ул.Некрасова, д. 4А, кв.15, кадастровый (условный) номер: 21:19:170102:1942, балансовой стоимостью 1111678 (один миллион сто одиннадцать тысяч шестьсот семьдесят восемь) рублей 95 копеек;

1.12. Квартира, назначение: жилое, площадь 36 кв.м., этаж: 1, адрес (местонахождение) объекта: Чувашская Республика-Чувашия, Урмарский район, пгт.Урмары, ул.Некрасова, д. 4А, кв.16, кадастровый (условный) номер: 21:19:170102:1943, балансовой стоимостью 1018331 (один миллион восемнадцать тысяч триста тридцать один) рубль 86 копеек;

1.13. Квартира, назначение: жилое, площадь 40,0 кв.м., этаж: 1, адрес (местонахождение) объекта: Чувашская Республика-Чувашия, Урмарский район, пгт.Урмары, ул.Некрасова, д. 4А, кв.17, кадастровый (условный) номер: 21:19:170102:1944, балансовой стоимостью 1131479 (один миллион сто тридцать одна тысяча четыреста семьдесят девять) рублей 85 копеек;

1.14. Квартира, назначение: жилое, площадь 33,6 кв.м., этаж: 2, адрес (местонахождение) объекта: Чувашская Республика-Чувашия, Урмарский район, пгт.Урмары, ул.Некрасова, д. 4А, кв.18, кадастровый (условный) номер: 21:19:170102:1949, балансовой стоимостью 950443 (девятьсот пятьдесят тысяч четыреста сорок три) рубля 07 копеек;

1.15. Квартира, назначение: жилое, площадь 39,3 кв.м., этаж: 2, адрес (местонахождение) объекта: Чувашская Республика-Чувашия, Урмарский район, пгт.Урмары, ул.Некрасова, д. 4А, кв.19, кадастровый (условный) номер: 21:19:170102:1950, балансовой стоимостью 1111678 (один миллион сто одиннадцать тысяч шестьсот семьдесят восемь) рублей 95 копеек;

1.16. Квартира, назначение: жилое, площадь 39,3 кв.м., этаж: 2, адрес (местонахождение) объекта: Чувашская Республика-Чувашия, Урмарский район, пгт.Урмары, ул.Некрасова, д. 4А, кв.20, кадастровый (условный) номер: 21:19:170102:1951, балансовой стоимостью 1111678 (один миллион сто одиннадцать тысяч шестьсот семьдесят восемь) рублей 95 копеек;

1.17. Квартира, назначение: жилое, площадь 36,0 кв.м., этаж: 2 адрес (местонахождение) объекта: Чувашская Республика-Чувашия, Урмарский район, пгт.Урмары, ул.Некрасова, д. 4А, кв.21, кадастровый (условный) номер: 21:19:170102:1952, балансовой стоимостью 1018331 (один миллион восемнадцать тысяч триста тридцать один) рубль 86 копеек;

1.18. Квартира, назначение: жилое, площадь 40,0 кв.м., этаж: 2 адрес (местонахождение) объекта: Чувашская Республика-Чувашия, Урмарский район, пгт.Урмары, ул.Некрасова, д. 4А, кв.22, кадастровый (условный) номер: 21:19:170102:1953, балансовой стоимостью 1131479 (один миллион сто тридцать одна тысяча четыреста семьдесят девять) рублей 85 копеек;

1.19. Квартира, назначение: жилое, площадь 33,6 кв.м., этаж: 3 адрес (местонахождение) объекта: Чувашская Республика-Чувашия, Урмарский район, пгт.Урмары, ул.Некрасова, д. 4А, кв.23, кадастровый (условный) номер: 21:19:170102:1958, балансовой стоимостью 950443 (девятьсот пятьдесят тысяч четыреста сорок три) рубля 07 копеек;

1.20. Квартира, назначение: жилое, площадь 39,3 кв.м., этаж: 3, адрес (местонахождение) объекта: Чувашская Республика-Чувашия, Урмарский район, пгт.Урмары, ул.Некрасова, д. 4А, кв.24, кадастровый (условный) номер: 21:19:170102:1949, балансовой стоимостью 1111678 (один миллион сто одиннадцать тысяч шестьсот семьдесят восемь) рублей 95 копеек;

1.21. Квартира, назначение: жилое, площадь 39,3 кв.м., этаж: 3, адрес (местонахождение) объекта: Чувашская Республика-Чувашия, Урмарский район, пгт.Урмары, ул.Некрасова, д. 4А, кв.25, кадастровый (условный) номер: 21:19:170102:1960, балансовой стоимостью 1111678 (один миллион сто одиннадцать тысяч шестьсот семьдесят восемь) рублей 95 копеек;

1.22. Квартира, назначение: жилое, площадь 33,0 кв.м., этаж: 3, адрес (местонахождение) объекта: Чувашская Республика-Чувашия, Урмарский район, пгт.Урмары, ул.Некрасова, д. 4А, кв.27, кадастровый (условный) номер: 21:19:170102:1962, балансовой стоимостью 933470 (девятьсот тридцать три тысячи четыреста семьдесят) рублей 87 копеек;

2. Отделу земельных и имущественных отношений администрации Урмарского района Чувашской Республики организовать осуществление передачи указанного в пункте 1 настоящего решения имущества в соответствии с действующим законодательством.

Глава Урмарского района –Председатель Урмарского районного
Собрания депутатов М.А.Пуклаков

УРМАРСКОЕ РАЙОННОЕ СОБРАНИЕ ДЕПУТАТОВ ЧУВАШСКОЙ РЕСПУБЛИКИ
ШЕСТОГО СОЗЫВА
РЕШЕНИЕ №21

пос. Урмары 03 декабря 2015 года

О безвозмездной передаче муниципального недвижимого имущества из муниципальной собственности муниципального образования - Урмарский район Чувашской Республики в муниципальную собственность муниципального образования – Чубаевское сельское поселение Урмарского района Чувашской Республики

В соответствии с Федеральным законом от 06.10.2003 г. № 131-ФЗ «Об общих принципах организации местного самоуправления в Российской Федерации», Положением об управлении и распоряжении муниципальным имуществом, находящимся в собственности Урмарского района, утвержденным Решением Урмарского районного Собрания депутатов от 29.06.2007 №181, Решением Урмарского районного Собрания депутатов «О внесении изменений в Решение Урмарского районного Собрания депутатов от 29.06.2007 №181 «Об утверждении Положения об управлении и распоряжении муниципальным имуществом, находящимся в собственности Урмарского района» от 27.10.2011 №100, Положением об учете муниципального имущества Урмарского района Чувашской Республики, утвержденным Решением Урмарского районного Собрания депутатов от 23.09.2014 №284, в редакции решения Урмарского районного Собрания депутатов от 22.12.2014 №300,

Урмарское районное Собрание депутатов
р е ш и л о:

1. Осуществить безвозмездную передачу из собственности муниципального образования Урмарский район Чувашской Республики в собственность муниципального образования – Чубаевское сельское поселение Урмарского района Чувашской Республики следующего муниципального недвижимого имущества:

Квартира, назначение: жилое, площадь 46,4 кв.м., этаж: 3, адрес (местонахождение) объекта: Чувашская Республика-Чувашия, Урмарский район, пгт.Урмары, ул.Некрасова, д. 4А, кв.26, кадастровый (условный) номер: 21:19:170102:1961, балансовой стоимостью 1312516 (один миллион триста двенадцать тысяч пятьсот шестнадцать) рублей 64 копеек.

2. Отделу земельных и имущественных отношений администрации Урмарского района Чувашской Республики организовать осуществление передачи указанного в пункте 1 настоящего решения имущества в соответствии с действующим законодательством.

Глава Урмарского района – Председатель Урмарского районного
Собрания депутатов М.А.Пуклаков

УРМАРСКОЕ РАЙОННОЕ СОБРАНИЕ ДЕПУТАТОВ ЧУВАШСКОЙ РЕСПУБЛИКИ
ШЕСТОГО СОЗЫВА
РЕШЕНИЕ №22

пос. Урмары 03 декабря 2015 года

О внесении изменений в генеральный план Ковалинского сельского поселения Урмарского района

На основании ч.4 ст.14 Федерального закона «Об общих принципах организации местного самоуправления в Российской Федерации» от 06.10.2003 года №131-ФЗ, ст. 24 Градостроительного кодекса Российской Федерации, Закона Чувашской Республики «Об организации местного самоуправления в Чувашской Республике» от 18.10.2004 года №19, Закона Чувашской Республики «О регулировании градостроительной деятельности в Чувашской Республике» от 04.06.2007 года №11, Уставом Урмарского района

Урмарское районное Собрание депутатов РЕШИЛО:

1. Утвердить проект внесения изменений в генеральный план Ковалинского сельского поселения Урмарского района Чувашской Республики, утвержденный решением Собрания депутатов Ковалинского сельского поселения от 24.11.2008 года № 78 «Об утверждении генерального плана Ковалинского сельского поселения и об установлении границ населенных пунктов, входящих в состав Ковалинского сельского поселения» (приложение № 1).

2. Разместить в федеральной государственной информационной системе генеральный план Ковалинского сельского поселения в новой редакции.

3. Контроль за исполнением настоящего решения возложить на отдел строительства, дорожного и жилищно-коммунального хозяйства администрации Урмарского района.

4. Настоящее решение вступает в силу с момента его официального опубликования.

Глава Урмарского района – Председатель Урмарского районного
Собрания депутатов М.А. Пуклаков

УРМАРСКОЕ РАЙОННОЕ СОБРАНИЕ ДЕПУТАТОВ ЧУВАШСКОЙ РЕСПУБЛИКИ
ШЕСТОГО СОЗЫВА
РЕШЕНИЕ №23

пос. Урмары 03 декабря 2015 года

О внесении изменений в генеральный план
Большеяниковского сельского поселения
Урмарского района

На основании ч.4 ст.14 Федерального закона «Об общих принципах организации местного самоуправления в Российской Федерации» от 06.10.2003 года №131-ФЗ, ст. 24 Градостроительного кодекса Российской Федерации, Закона Чувашской Республики «Об организации местного самоуправления в Чувашской Республике» от 18.10.2004 года №19, Закона Чувашской Республики «О регулировании градостроительной деятельности в Чувашской Республике» от 04.06.2007 года №11, Уставом Урмарского района

Урмарское районное Собрание депутатов
РЕШИЛО:

1. Утвердить проект внесения изменений в генеральный план Большеяниковского сельского поселения Урмарского района Чувашской Республики, утвержденный решением Собрания депутатов Большеяниковского сельского поселения от 28.11.2008 года № 82 «Об утверждении генерального плана большеяниковского сельского поселения и об установлении границ населенных пунктов, входящих в состав Большеяниковского сельского поселения» (приложение № 1).

2. Разместить в федеральной государственной информационной системе генеральный план Большеяниковского сельского поселения в новой редакции.

3. Контроль за исполнением настоящего решения возложить на отдел строительства, дорожного и жилищно-коммунального хозяйства администрации Урмарского района.

4. Настоящее решение вступает в силу с момента его официального опубликования.

Глава Урмарского района – Председатель Урмарского районного
Собрания депутатов М.А. Пуклако в

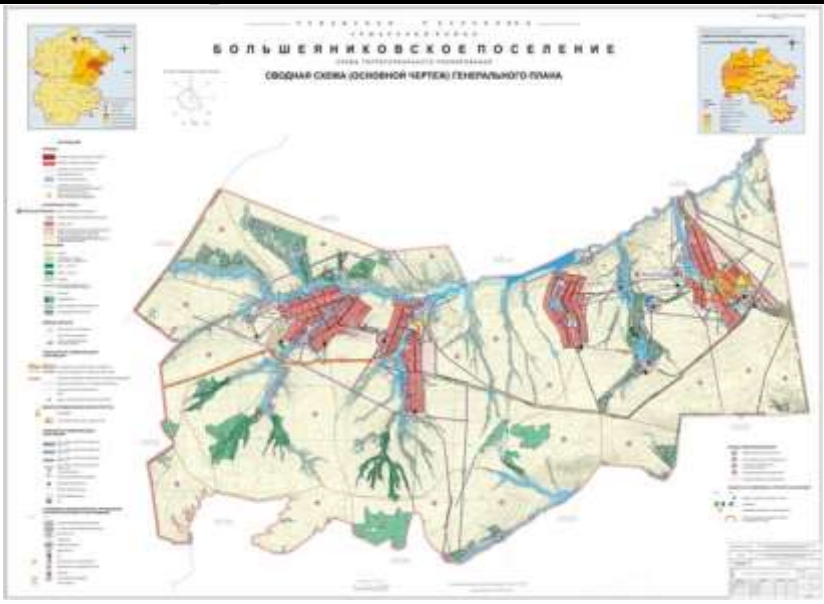

УРМАРСКОЕ РАЙОННОЕ СОБРАНИЕ ДЕПУТАТОВ ЧУВАШСКОЙ РЕСПУБЛИКИ
ШЕСТОГО СОЗЫВА
РЕШЕНИЕ №24

пос. Урмары 03 декабря 2015 года

О принятии к осуществлению администрацией Урмарского района части полномочий Урмарского городского поселения Урмарского района

В ходе обсуждения вопроса о принятии части полномочий от Урмарского городского поселения Урмарского района, в соответствии с ч. 4 ст. 15 Федерального закона от 06.10.2003 N 131-ФЗ "Об общих принципах организации местного самоуправления в Российской Федерации", Бюджетным кодексом Российской Федерации, Уставом Урмарского района Чувашской Республики

Урмарское районное Собрание депутатов
РЕШИЛО:

1. Принять от муниципального образования Урмарское городское поселение Урмарского района следующие полномочия:

- организация библиотечного обслуживания населения, комплектование и обеспечение сохранности библиотечных фондов библиотек Урмарского городского поселения;
- создание условий для организации досуга и обеспечения жителей поселения услугами организаций культуры.

2. Утвердить прилагаемый проект соглашения между администрацией Урмарского района и администрацией Урмарского городского поселения о передаче части полномочий.

3. Поручить администрации Урмарского района заключить с администрацией Урмарского городского поселения соглашение, указанное в пункте 2 настоящего решения.

4. Контроль за выполнением настоящего решения возложить на администрацию Урмарского района Чувашской Республики.

5. Настоящее решение вступает в силу с 1 января 2016 г., за исключением пунктов 2 и 3, вступающих в силу со дня его официального опубликования.

Глава Урмарского района – Председатель Урмарского районного
Собрания депутатов М.А.Пуклаков

Утверждено
решением Урмарского районного Собрания депутатов
от _____ № ___

Соглашение между администрацией Урмарского городского поселения и администрацией Урмарского района о передаче осуществления части полномочий

пгт. Урмары "____" _____ 2015 г.

Урмарское городское поселение Урмарского района Чувашской Республики, именуемая в дальнейшем "Администрация поселения", в лице главы администрации Виссарионовна Александра Николаевича, действующего на основании Устава Урмарского городского поселения Чувашской Республики, с одной стороны, и Администрация муниципального района Урмарский район Чувашской Республики, именуемая в дальнейшем "Администрация района", в лице главы администрации Урмарского района Чувашской Республики Тихонова Александра Ивановича, действующего на основании Устава Урмарского района, с другой стороны, а вместе именуемые "Стороны", руководствуясь пунктом 4 статьи 15 Федерального закона от 6 октября 2003 г. N 131-ФЗ "Об общих принципах организации местного самоуправления в Российской Федерации",

решением Собрания депутатов Урмарского городского поселения Урмарского района Чувашской Республики _____ от _____N_____ "О передаче осуществления части полномочий Урмарского городского поселения Чувашской Республики администрации Урмарского района Чувашской Республики " и решением Урмарского районного Собрания депутатов Урмарского района Чувашской Республики _____ от _____N_____ " О принятии к осуществлению администрацией Урмарского района части полномочий Урмарского городского поселения Урмарского района, признавая необходимость сохранения на территории района единого культурного пространства, в целях реализации конституционных прав граждан на участие в культурной жизни и пользования учреждениями культуры, а также на доступ к культурным ценностям, для долговременного сотрудничества на договорной основе заключили настоящее соглашение о нижеследующем:

1. ПРЕДМЕТ СОГЛАШЕНИЯ

1.1. Настоящее соглашение закрепляет передачу Администрации района осуществления части полномочий органа местного самоуправления администрации Урмарского городского поселения Урмарского района Чувашской Республики по вопросу создания

условий для организации досуга и обеспечения жителей Урмарского городского поселения услугами организаций культуры и библиотечного обслуживания.

1.2. Администрация поселения передает Администрации района осуществление части полномочий по вопросу:

1.2.1. организация библиотечного обслуживания населения, комплектование и обеспечение сохранности библиотечных фондов библиотек поселения;

1.2.2. создание условий для организации досуга и обеспечения жителей поселения услугами организаций культуры.

2. ПОРЯДОК ОПРЕДЕЛЕНИЯ ЕЖЕГОДНОГО ОБЪЕМА СУБВЕНЦИЙ

2.1. Передача осуществления части полномочий по предмету настоящего соглашения осуществляется за счет субвенций, предоставляемых ежегодно из бюджета Урмарского городского поселения Урмарского района Чувашской Республики в бюджет Урмарского района.

2.2. Стороны ежегодно определяют объем субвенций, необходимых для осуществления передаваемых полномочий, в порядке, согласно приложениям, являющимся неотъемлемой частью настоящего соглашения.

2.3. Формирование, перечисление и учет субвенций, предоставляемых из бюджета Урмарского городского поселения бюджету Урмарского района на реализацию

полномочий осуществляется в соответствии с бюджетным законодательством Российской Федерации.

3. ПРАВА И ОБЯЗАННОСТИ СТОРОН

3.1. Администрация поселения:

3.1.1. Перечисляет Администрации района финансовые средства в виде субвенций, предназначенные для исполнения переданных по настоящему соглашению полномочий, в размере и порядке, установленных разделом 2 настоящего соглашения.

3.1.2. Осуществляет контроль за исполнением Администрацией района переданных ей полномочий, а также за целевым использованием финансовых средств, предоставленных на эти цели. В случае выявления нарушений дает обязательные для исполнения Администрацией района письменные предписания для устранения выявленных нарушений в определенный срок с момента уведомления.

3.2. Администрация района:

3.2.1. Осуществляет переданные ей Администрацией поселения полномочия действующим законодательством в пределах выделенных на эти цели финансовых средств.

3.2.2. Рассматривает представленные Администрацией поселения требования об устранении выявленных нарушений со стороны Администрации района по реализации переданных Администрацией поселения полномочий, не позднее чем в месячный срок (если в требовании не указан иной срок) принимает меры по устранению нарушений и незамедлительно сообщает об этом Администрация поселения.

3.2.3. Ежеквартально, следующего за отчетным периодом, представляет Администрации поселения отчет об использовании финансовых средств для исполнения переданных по настоящему соглашению полномочий.

3.3. Стороны согласились в том, что для осуществления Администрацией района полномочий, перечисленных в пункте 1.1 настоящего соглашения, передается также необходимое имущество.

3.4. В случае невозможности надлежащего исполнения переданных полномочий Администрация района сообщает об этом в письменной форме Администрации поселения за 90 (девяносто) дней. Администрация поселения рассматривает такое сообщение не позднее 30 (тридцати) дней с момента его поступления

4. ОТВЕТСТВЕННОСТЬ СТОРОН

4.1. Установление факта ненадлежащего осуществления Администрацией района переданных ей полномочий является основанием для одностороннего расторжения данного соглашения. Расторжение соглашения влечет за собой возврат перечисленных субвенций, за вычетом фактических расходов, подтвержденных документально, в не позднее 45 дней с момента подписания соглашения о расторжении иди получения письменного уведомления о расторжении соглашения.

4.2. Администрация района несет ответственность за осуществление переданных ей полномочий в той мере, в какой эти полномочия обеспечены финансовыми средствами.

4.3. В случае неисполнения Администрацией поселения вытекающих из настоящего соглашения обязательств по финансированию осуществления Администрацией района переданных ей полномочий, Администрация района вправе требовать расторжения данного соглашения, а также возмещения понесенных убытков в части, не покрытой неустойкой.

5. СРОК ДЕЙСТВИЯ, ОСНОВАНИЯ И ПОРЯДОК ПРЕКРАЩЕНИЯ ДЕЙСТВИЯ СОГЛАШЕНИЯ

5.1. Настоящее соглашение вступает в силу с "01" января 2016 г.

5.2. Срок действия настоящего соглашения устанавливается до 01.01.2017г.

5.3. Действие настоящего соглашения может быть прекращено досрочно:

5.3.1. По соглашению Сторон.

5.3.2. В одностороннем порядке в случае:

- изменения действующего законодательства Российской Федерации и(или) законодательства Чувашской Республики
- неисполнения или ненадлежащего исполнения одной из Сторон своих обязательств в соответствии с настоящим соглашением;
- если осуществление полномочий становится невозможным, либо при сложившихся условиях эти полномочия могут быть наиболее эффективно осуществлены Администрацией поселения самостоятельно.

5.4. Уведомление о расторжении настоящего соглашения в одностороннем порядке направляется второй стороне не менее чем за 6 месяцев, при этом второй стороне возмещаются все убытки, связанные с досрочным расторжением соглашения.

5.5. В случае если ни одна из Сторон за два месяца до окончания срока действия настоящего соглашения не будет письменно возражать против его продления, то соглашение автоматически пролонгируется на тот же срок и на тех же условиях.

6. ЗАКЛЮЧИТЕЛЬНЫЕ ПОЛОЖЕНИЯ

6.1. Настоящее соглашение составлено в двух экземплярах, имеющих одинаковую юридическую силу, по одному для каждой из Сторон.

6.2. Внесение изменений и дополнений в настоящее соглашение осуществляется путем подписания Сторонами дополнительных соглашений.

6.3. По вопросам, не урегулированным настоящим соглашением, Стороны руководствуются действующим законодательством.

6.4. Споры, связанные с исполнением настоящего соглашения, разрешаются путем проведения переговоров или в судебном порядке.

7. РЕКВИЗИТЫ И ПОДПИСИ СТОРОН

Администрация поселения	Администрация района
429400, Российская Федерация, Чувашская Республика, пос. Урмары, ул. Ленина, д.13 Телефон: 8(83544) 2-15-54 Банковские Реквизиты: ИНН:2114902454 КПП 211401001 р/с 40204810900000100236 БИК 049706001 УФК ГРКЦ НБ ЧР БАНКА РОСИИИ Г. ЧЕБОКСАРЫ	429400, Российская Федерация, Чувашская Республика, пос. Урмары, ул. Мира, д.5 Тел. (8244)2-11-06, факс. 2-11-02 **Банковские реквизиты:** ИНН 2114001770 КПП 211401001 Р\С 40101810900000010005 Отделение НБ Чувашской Республики БИК 049706001 Л\С 04153002360 УФК по ЧР (Администрация Урмарского района Чувашской Республики)
Глава администрации Урмарского городского поселения Урмарского района Чувашской Республики _____/А.Н. Виссарионов м.п. «___»_____2015г.	Глава администрации Урмарского района Чувашской Республики _____/А.И. Тихонов м.п. «___»_____2015г.

УРМАРСКОЕ РАЙОННОЕ СОБРАНИЕ ДЕПУТАТОВ ЧУВАШСКОЙ РЕСПУБЛИКИ

ШЕСТОГО СОЗЫВА
РЕШЕНИЕ №25

пос. Урмары 03 декабря 2015 года

О внесении изменений в решение Урмарского районного Собрания депутатов от 23.10.2015 № 11 «О комиссии по соблюдению требований к служебному поведению муниципальных служащих, осуществляющих полномочия представителя нанимателя (работодателя), и урегулированию конфликта интересов»

На основании Федерального закона от 25 декабря 2008 г. N 273-ФЗ "О противодействии коррупции", Постановления Кабинета Министров Чувашской Республики от 23 мая 2012 г. N 191 "О порядке образования комиссий по соблюдению требований к служебному поведению муниципальных служащих и урегулированию конфликта интересов", Устава Урмарского района Чувашской Республики

Урмарское районное Собрание депутатов
РЕШИЛО:

1. Внести в решение Урмарского районного Собрания депутатов от 23.10.2015 № 11 «О комиссии по соблюдению требований к служебному поведению муниципальных служащих, осуществляющих полномочия представителя нанимателя (работодателя), и урегулированию конфликта интересов» следующие изменения:

1.1. Пункт 1 Решения изложить в следующей редакции:

«1. Утвердить:

1.1 Порядок образования комиссии по соблюдению требований к служебному поведению муниципальных служащих, осуществляющих полномочия представителя нанимателя (работодателя), и урегулированию конфликта интересов, согласно Приложению N 1 к настоящему решению.

1.2. Положение о комиссии по соблюдению требований к служебному поведению муниципальных служащих администрации Урмарского района, осуществляющих полномочия представителя нанимателя (работодателя), и урегулированию конфликта интересов, согласно Приложению N 2 к настоящему решению.».

2. Настоящее решение вступает в силу с момента его официального опубликования.

Глава Урмарского района – Председатель Урмарского районного
Собрания депутатов М.А. Пуклаков

Приложение N 1 к решению Урмарского районного
Собрания депутатов от 03.12.2015 № 25

ПОРЯДОК ОБРАЗОВАНИЯ КОМИССИИ ПО СОБЛЮДЕНИЮ ТРЕБОВАНИЙ К СЛУЖЕБНОМУ ПОВЕДЕНИЮ МУНИЦИПАЛЬНЫХ СЛУЖАЩИХ, ОСУЩЕСТВЛЯЮЩИХ ПОЛНОМОЧИЯ ПРЕДСТАВИТЕЛЯ НАНИМАТЕЛЯ (РАБОТОДАТЕЛЯ), И УРЕГУЛИРОВАНИЮ КОНФЛИКТА ИНТЕРЕСОВ

1. Настоящий Порядок определяет порядок образования комиссии по соблюдению требований к служебному поведению муниципальных служащих, осуществляющих полномочия представителя нанимателя (работодателя), и урегулированию конфликта интересов (далее - комиссия) для обеспечения соблюдения муниципальными служащими Урмарского района, осуществляющими полномочия представителя нанимателя (работодателя), общих принципов служебного поведения и урегулирования конфликта интересов.

2. Комиссия образуется решением Урмарского районного Собрания депутатов. Указанным решением утверждается состав комиссии, определяются председатель комиссии, его заместитель, секретарь и члены комиссии.

3. В состав комиссии входят глава Урмарского района (председатель комиссии), депутаты Урмарского районного Собрания депутатов, должностное лицо, ответственное за работу по профилактике коррупционных и иных правонарушений (секретарь комиссии), лица, замещающие иные должности муниципальной службы в администрации Урмарского района.

4. В состав комиссии могут быть включены:

а) представитель (представители) научных организаций и образовательных учреждений среднего, высшего и дополнительного профессионального образования, деятельность которых связана с государственной или муниципальной службой;

б) представитель (представители) общественной организации ветеранов, созданной в администрации Урмарского района;

в) представитель (представители) профсоюзной организации, действующей в установленном порядке в администрации Урмарского района.

5. Лица, указанные в пункте 4 настоящего Порядка, включаются в состав комиссии по согласованию с администрацией Урмарского района, научными организациями и образовательными учреждениями среднего, высшего и дополнительного профессионального образования, с общественной организацией ветеранов, созданной в администрации Урмарского района, с профсоюзной организацией, действующей в установленном порядке в администрации Урмарского района, на основании запроса главы Урмарского района.

6. Число членов комиссии, не замещающих должности муниципальной службы в администрации Урмарского района, должно составлять не менее одной четверти от общего числа членов комиссии.

7. Состав комиссии формируется таким образом, чтобы исключить возможность возникновения конфликта интересов, который мог бы повлиять на принимаемые комиссией решения.

Приложение N 2 к решению Урмарского районного
Собрания депутатов от 03.12.2015 № 25

ПОЛОЖЕНИЕ О КОМИССИИ ПО СОБЛЮДЕНИЮ ТРЕБОВАНИЙ К СЛУЖЕБНОМУ ПОВЕДЕНИЮ МУНИЦИПАЛЬНЫХ СЛУЖАЩИХ АДМИНИСТРАЦИИ УРМАРСКОГО РАЙОНА, ОСУЩЕСТВЛЯЮЩИХ ПОЛНОМОЧИЯ ПРЕДСТАВИТЕЛЯ НАНИМАТЕЛЯ (РАБОТОДАТЕЛЯ), И УРЕГУЛИРОВАНИЮ КОНФЛИКТА ИНТЕРЕСОВ

1. Настоящим Положением определяется порядок деятельности Комиссии по соблюдению требований к служебному поведению муниципальных служащих, осуществляющих полномочия представителя нанимателя (работодателя), лиц, замещающих должности муниципальной службы в контрольно-счетном органе Урмарского района Чувашской Республики, и урегулированию конфликта интересов (далее - Комиссия), образуемой в соответствии с Федеральным законом "О противодействии коррупции".

2. Комиссия в своей деятельности руководствуется Конституцией Российской Федерации, федеральными конституционными законами, федеральными законами, актами Президента Российской Федерации и Правительства Российской Федерации, Конституцией Чувашской Республики, законами Чувашской Республики, иными нормативными правовыми актами Чувашской Республики и настоящим Порядком.

3. Основными задачами Комиссии являются:

а) обеспечение соблюдения муниципальными служащими, осуществляющими полномочия представителя нанимателя (работодателя), (далее - лицо, замещающее муниципальную должность), должности муниципальной службы в контрольно-счетном органе Урмарского района Чувашской Республики (далее - муниципальный служащий), ограничений и запретов, требований о предотвращении или урегулировании конфликта интересов, а также обеспечение исполнения ими обязанностей, установленных Федеральным законом "О противодействии коррупции", другими федеральными законами (далее - требования к служебному поведению и (или) требования об урегулировании конфликта интересов);

б) осуществление в органах местного самоуправления Урмарского района Чувашской Республики (далее - органы местного самоуправления) мер по предупреждению коррупции.

4. Комиссия рассматривает вопросы, связанные с соблюдением требований к служебному поведению и (или) требований об урегулировании конфликта интересов, в отношении лиц, замещающих муниципальные должности, муниципальных служащих.

5. В заседании Комиссии, проводимом в отношении лица, замещающего муниципальную должность, с правом совещательного голоса участвуют:

а) определяемые председателем Комиссии два иных лица, замещающих муниципальные должности;

б) специалисты, которые могут дать пояснения по вопросам, рассматриваемым Комиссией; должностные лица других органов местного самоуправления; представители заинтересованных организаций; представитель лица, замещающего муниципальную должность, в отношении которого Комиссией рассматривается вопрос о соблюдении требований к служебному поведению и (или) требований об урегулировании конфликта интересов, - по решению председателя Комиссии, принимаемому в каждом конкретном случае отдельно не менее чем за три дня до дня заседания Комиссии на основании ходатайства лица, замещающего муниципальную должность, в отношении которого Комиссией рассматривается этот вопрос, или любого члена Комиссии.

6. В заседании Комиссии, проводимом в отношении муниципального служащего, с правом совещательного голоса участвуют:

а) представитель нанимателя муниципального служащего, в отношении которого Комиссией рассматривается вопрос о соблюдении требований к служебному поведению и (или) требований об урегулировании конфликта интересов, либо лицо, замещающее муниципальную должность, уполномоченное представителем нанимателя муниципального служащего, в отношении которого Комиссией рассматривается вопрос о соблюдении требований к служебному поведению и (или) требований об урегулировании конфликта интересов, а также определяемые председателем Комиссии два иных муниципальных служащих, замещающих должности муниципальной службы, аналогичные должности, замещаемой муниципальным служащим, в отношении которого Комиссией рассматривается этот вопрос;

б) другие лица, замещающие должности муниципальной службы в органах местного самоуправления, которые могут дать пояснения по вопросам муниципальной службы и вопросам, рассматриваемым Комиссией; специалисты, которые могут дать пояснения по вопросам муниципальной службы и вопросам, рассматриваемым Комиссией; должностные лица других органов местного самоуправления; представители заинтересованных организаций; представитель муниципального служащего, в отношении которого Комиссией рассматривается вопрос о соблюдении требований к служебному поведению и (или) требований об урегулировании конфликта интересов, - по решению председателя Комиссии, принимаемому в каждом конкретном случае отдельно не менее чем за три дня до дня заседания Комиссии на основании ходатайства муниципального служащего, в отношении которого комиссией рассматривается этот вопрос, или любого члена Комиссии.

7. Заседание Комиссии считается правомочным, если на нем присутствует не менее двух третей от общего числа членов Комиссии. Проведение заседаний с участием только членов Комиссии, замещающих муниципальные должности, должности муниципальной службы, недопустимо.

8. При возникновении прямой или косвенной личной заинтересованности члена Комиссии, которая может привести к конфликту интересов при рассмотрении вопроса, включенного в повестку дня заседания Комиссии, он обязан до начала заседания заявить об этом. В таком случае соответствующий член Комиссии не принимает участия в рассмотрении указанного вопроса.

9. Основаниями для проведения заседания Комиссии в отношении лица, замещающего муниципальную должность, являются:

а) представление должностным лицом или органом, назначившим лицо, замещающее муниципальную должность, в соответствии с подпунктом "г" пункта 21 Порядка проверки достоверности и полноты сведений, представляемых гражданами, претендующими на замещение должностей муниципальной службы в Чувашской Республике, и муниципальными служащими в Чувашской Республике, и соблюдения муниципальными служащими в Чувашской Республике требований к служебному поведению, утвержденного Постановлением Кабинета Министров Чувашской Республики от 23 мая 2012 г. N 192, материалов проверки, свидетельствующих:

о представлении лицом, замещающим муниципальную должность, недостоверных или неполных сведений, предусмотренных подпунктом "а" пункта 1 названного Положения;

о несоблюдении лицом, замещающим муниципальную должность, требований к служебному поведению и (или) требований об урегулировании конфликта интересов;

б) поступившее в администрацию Урмарского района (далее - Администрация):

заявление лица, замещающего муниципальную должность, о невозможности по объективным причинам представить сведения о доходах, об имуществе и обязательствах имущественного характера своих супруги (супруга) и несовершеннолетних детей;

заявление лица, замещающего муниципальную должность, о невозможности выполнить требования Федерального закона "О запрете отдельным категориям лиц открывать и иметь счета (вклады), хранить наличные денежные средства и ценности в иностранных банках, расположенных за пределами территории Российской Федерации, владеть и (или) пользоваться иностранными финансовыми инструментами" в связи с арестом, запретом распоряжения, наложенными компетентными органами иностранного государства в соответствии с законодательством данного иностранного государства, на территории которого находятся счета (вклады), осуществляется хранение наличных денежных средств и ценностей в иностранном банке и (или) имеются иностранные финансовые инструменты, или в связи с иными обстоятельствами, не зависящими от его воли или воли его супруги (супруга) и несовершеннолетних детей;

в) представление должностного лица, органа, назначившего лицо, замещающее муниципальную должность, или любого члена Комиссии, касающееся обеспечения соблюдения лицом, замещающим муниципальную должность, требований к служебному поведению и (или) требований об урегулировании конфликта интересов либо осуществления в органах местного самоуправления мер по предупреждению коррупции;

г) представление должностным лицом или органом, назначившим лицо, замещающее муниципальную должность, материалов проверки, свидетельствующих о представлении лицом, замещающим муниципальную должность, недостоверных или неполных сведений, предусмотренных частью 1 статьи 3 Федерального закона "О контроле за соответствием расходов лиц, замещающих государственные должности, и иных лиц их доходам".

10. Основаниями для проведения заседания Комиссии в отношении муниципальных служащих являются:

а) представление представителем нанимателя в соответствии с подпунктом "г" пункта 21 Порядка проверки достоверности и полноты сведений, представляемых гражданами, претендующими на замещение должностей муниципальной службы в Чувашской Республике, и муниципальными служащими в Чувашской Республике, и соблюдения муниципальными служащими в Чувашской Республике требований к служебному поведению, утвержденного Постановлением Кабинета Министров Чувашской Республики от 23 мая 2012 г. N 192, материа-

лов проверки, свидетельствующих:

о представлении муниципальным служащим недостоверных или неполных сведений, предусмотренных подпунктом "а" пункта 1 названного Положения;

о несоблюдении муниципальным служащим требований к служебному поведению и (или) требований об урегулировании конфликта интересов;

б) поступившее в Администрацию:

письменное обращение гражданина, замещавшего в органе местного самоуправления должность муниципальной службы, включенную в перечень должностей, утвержденный в соответствии с законодательством Российской Федерации нормативным правовым актом Урмарского района Чувашской Республики, о даче согласия на замещение должности в коммерческой или некоммерческой организации либо на выполнение работы на условиях гражданско-правового договора в коммерческой или некоммерческой организации, если отдельные функции по муниципальному управлению этой организацией входили в его должностные (служебные) обязанности, до истечения двух лет со дня увольнения с гражданской службы;

заявление муниципального служащего о невозможности по объективным причинам представить сведения о доходах, об имуществе и обязательствах имущественного характера своих супруги (супруга) и несовершеннолетних детей;

заявление муниципального служащего о невозможности выполнить требования Федерального закона "О запрете отдельным категориям лиц открывать и иметь счета (вклады), хранить наличные денежные средства и ценности в иностранных банках, расположенных за пределами территории Российской Федерации, владеть и (или) пользоваться иностранными финансовыми инструментами" в связи с арестом, запретом распоряжения, наложенными компетентными органами иностранного государства в соответствии с законодательством данного иностранного государства, на территории которого находятся счета (вклады), осуществляется хранение наличных денежных средств и ценностей в иностранном банке и (или) имеются иностранные финансовые инструменты, или в связи с иными обстоятельствами, не зависящими от его воли или воли его супруги (супруга) и несовершеннолетних детей;

в) представление представителя нанимателя или любого члена Комиссии, касающееся обеспечения соблюдения муниципальным служащим требований к служебному поведению и (или) требований об урегулировании конфликта интересов либо осуществления в органе местного самоуправления мер по предупреждению коррупции;

г) представление представителем нанимателя материалов проверки, свидетельствующих о представлении муниципальным служащим недостоверных или неполных сведений, предусмотренных частью 1 статьи 3 Федерального закона "О контроле за соответствием расходов лиц, замещающих государственные должности, и иных лиц их доходам";

д) поступившее в Администрацию из органа местного самоуправления в соответствии с частью 4 статьи 12 Федерального закона "О противодействии коррупции" и статьей 64.1 Трудового кодекса Российской Федерации уведомление коммерческой или некоммерческой организации о заключении с гражданином, замещавшим должность муниципальной службы в органе местного самоуправления, трудового или гражданско-правового договора на выполнение работ (оказание услуг), если отдельные функции муниципального управления данной организацией входили в его должностные (служебные) обязанности, исполняемые во время замещения должности в органе местного самоуправления, при условии, что указанному гражданину Комиссией ранее было отказано во вступлении в трудовые и гражданско-правовые отношения с данной организацией или что вопрос о даче согласия такому гражданину на замещение им должности в коммерческой или некоммерческой организации либо на выполнение им работы на условиях гражданско-правового договора в коммерческой или некоммерческой организации Комиссией не рассматривался.

11. Комиссия не рассматривает сообщения о преступлениях и административных правонарушениях, а также анонимные обращения, не проводит проверки по фактам нарушения служебной (трудовой) дисциплины.

12. Обращение, указанное в абзаце втором подпункта "б" пункта 10 настоящего Порядка, подается гражданином, замещавшим должность муниципальной службы в органе местного самоуправления, в Администрацию. В обращении указываются: фамилия, имя, отчество гражданина, дата его рождения, адрес места жительства, замещаемые должности в течение последних двух лет до дня увольнения с муниципальной службы, наименование, местонахождение коммерческой или некоммерческой организации, характер ее деятельности, должностные (служебные) обязанности, исполняемые гражданином во время замещения им должности муниципальной службы, функции по муниципальному управлению в отношении коммерческой или некоммерческой организации, вид договора (трудовой или гражданско-правовой), предполагаемый срок его действия, сумма оплаты за выполнение (оказание) по договору работ (услуг). В отделе организационной работы осуществляется рассмотрение обращения, по результатам которого подготавливается мотивированное заключение по существу обращения с учетом требований статьи 12 Федерального закона "О противодействии коррупции". Обращение, заключение и другие материалы в течение двух рабочих дней со дня поступления обращения представляются председателю Комиссии.

13. Обращение, указанное в абзаце втором подпункта "б" пункта 10 настоящего Порядка, может быть подано муниципальным служащим, планирующим свое увольнение с муниципальной службы, и подлежит рассмотрению Комиссией в соответствии с настоящим Порядком.

14. Уведомление, указанное в подпункте "д" пункта 10 настоящего Порядка, рассматривается отделе организационной работы, который осуществляет подготовку мотивированного заключения о соблюдении гражданином, замещавшим должность муниципальной службы в органе местного самоуправления, требований статьи 12 Федерального закона "О противодействии коррупции". Уведомление, заключение и другие материалы в течение десяти рабочих дней со дня поступления уведомления представляются председателю Комиссии.

15. Председатель Комиссии при поступлении к нему информации, содержащей основания для проведения заседания Комиссии:

а) в 3-дневный срок назначает дату заседания Комиссии. При этом дата заседания Комиссии не может быть назначена позднее семи дней со дня поступления указанной информации, за исключением случаев, предусмотренных пунктами 16 и 17 настоящего Порядка;

б) организует ознакомление лица, в отношении которого Комиссией рассматривается вопрос о соблюдении требований к служебному поведению и (или) требований об урегулировании конфликта интересов, его представителя, членов Комиссии и других лиц, участвующих в заседании Комиссии, с информацией, поступившей в Администрацию, и с результатами ее проверки;

в) рассматривает ходатайства о приглашении на заседание Комиссии лиц, указанных в подпункте "б" пункта 5 и подпункте "б" пункта 6 настоящего Порядка, принимает решение об их удовлетворении (об отказе в удовлетворении) и о рассмотрении (об отказе в рассмотрении) в ходе заседания Комиссии дополнительных материалов.

16. Заседание Комиссии по рассмотрению заявлений, указанных в абзаце втором подпункта "б" пункта 9 и абзаце третьем подпункта "б" пункта 10 настоящего Порядка, проводится не позднее одного месяца со дня истечения срока, установленного для представления сведений о доходах, об имуществе и обязательствах имущественного характера.

17. Уведомление, указанное в подпункте "д" пункта 10 настоящего Порядка, рассматривается на очередном (плановом) заседании Комиссии.

18. Заседание Комиссии проводится в присутствии лица, в отношении которого рассматривается вопрос о соблюдении требований к служебному поведению и (или) требований об урегулировании конфликта интересов, или гражданина, замещавшего должность муниципальной службы в органе местного самоуправления. При наличии письменной просьбы указанного лица или гражданина, замещавшего должность муниципальной службы в органе местного самоуправления, о рассмотрении указанного вопроса без его участия заседание Комиссии проводится в его отсутствие. В случае неявки на заседание Комиссии указанного лица (его представителя) и при отсутствии его письменной просьбы о рассмотрении данного вопроса без его участия рассмотрение вопроса откладывается. В случае повторной неявки указанного лица без уважительной причины Комиссия может принять решение о рассмотрении данного вопроса в его отсутствие. В случае неявки на заседание Комиссии гражданина, замещавшего должность муниципальной службы в органе местного самоуправления (его представителя), при условии, что указанный гражданин сменил место жительства и были предприняты все меры по информированию его о дате проведения заседания Комиссии, Комиссия может принять решение о рассмотрении данного вопроса в отсутствие указанного гражданина.

19. На заседании Комиссии заслушиваются пояснения лица, в отношении которого рассматривается вопрос о соблюдении требований к служебному поведению и (или) требований об урегулировании конфликта интересов, или гражданина, замещавшего должность муниципальной службы в органе местного самоуправления (с их согласия), и иных лиц, рассматриваются материалы по существу вынесенных на данное заседание вопросов, а также дополнительные материалы.

20. Члены Комиссии и лица, участвовавшие в ее заседании, не вправе разглашать сведения, ставшие им известными в ходе работы Комиссии.

21. По итогам рассмотрения вопроса, указанного в абзаце втором подпункта "а" пункта 9 настоящего Порядка, Комиссия принимает одно из следующих решений:

а) установить, что сведения, представленные лицом, замещающим муниципальную должность, в соответствии с подпунктом "а" пункта 1 Порядка проверки достоверности и полноты сведений, представляемых гражданами, претендующими на замещение должностей муниципальной службы в Чувашской Республике, и муниципальными служащими в Чувашской Республике, и соблюдения муниципальными служащими в Чувашской Республике требований к служебному поведению, утвержденного Постановлением Кабинета Министров Чувашской Республики от 23 мая 2012 г. N 192, являются достоверными и полными;

б) установить, что сведения, представленные лицом, замещающим муниципальную должность, в соответствии с подпунктом "а" пункта 1 Положения, названного в подпункте "а" настоящего пункта, являются недостоверными и (или) неполными. В этом случае Комиссия рекомендует должностному лицу или органу местного самоуправления, назначившим лицо, замещающее муниципальную должность, применить к лицу, замещающему муниципальную должность, конкретную меру ответственности.

22. По итогам рассмотрения вопроса, указанного в абзаце втором подпункта "а" пункта 10 настоящего Порядка, Комиссия принимает одно из следующих решений:

а) установить, что сведения, представленные гражданским служащим в соответствии с подпунктом "а" пункта 1 Порядка проверки достоверности и полноты сведений, представляемых гражданами, претендующими на замещение должностей муниципальной службы в Чувашской Республике, и муниципальными служащими в Чувашской Республике, и соблюдения муниципальными служащими в Чувашской Республике требований к служебному поведению, утвержденного Постановлением Кабинета Министров Чувашской Республики от 23 мая 2012 г. N 192, являются достоверными и полными;

б) установить, что сведения, представленные муниципальным служащим в соответствии с подпунктом "а" пункта 1 Положения, названного в подпункте "а" настоящего пункта, являются недостоверными и (или) неполными. В этом случае Комиссия рекомендует представителю нанимателя применить к муниципальному служащему конкретную меру ответственности.

23. По итогам рассмотрения вопроса, указанного в абзаце третьем подпункта "а" пункта 9 настоящего Порядка, Комиссия принимает одно из следующих решений:

а) установить, что лицо, замещающее муниципальную должность, соблюдало требования к служебному поведению и (или) требования об урегулировании конфликта интересов;

б) установить, что лицо, замещающее муниципальную должность, не соблюдало требования к служебному поведению и (или) требования об урегулировании конфликта интересов. В этом случае Комиссия рекомендует должностному лицу или органу местного самоуправления, назначившим лицо, замещающее муниципальную должность, указать лицу, замещающему муниципальную должность, на недопустимость нарушения требований к служебному поведению и (или) требований об урегулировании конфликта интересов либо применить к лицу, замещающему муниципальную должность, конкретную меру ответственности.

24. По итогам рассмотрения вопроса, указанного в абзаце третьем подпункта "а" пункта 10 настоящего Порядка, Комиссия принимает одно из следующих решений:

а) установить, что муниципальный служащий соблюдал требования к служебному поведению и (или) требования об урегулировании конфликта интересов;

б) установить, что муниципальный служащий не соблюдал требования к служебному поведению и (или) требования об урегулировании конфликта интересов. В этом случае Комиссия рекомендует представителю нанимателя указать муниципальному служащему на недопустимость нарушения требований к служебному поведению и (или) требований об урегулировании конфликта интересов либо применить к муниципальному служащему конкретную меру ответственности.

25. По итогам рассмотрения вопроса, указанного в абзаце втором подпункта "б" пункта 10 настоящего Порядка, Комиссия принимает одно из следующих решений:

а) дать гражданину согласие на замещение должности в коммерческой или некоммерческой организации либо на выполнение работы на условиях гражданско-правового договора в коммерческой или некоммерческой организации, если отдельные функции по муниципальному управлению этой организацией входили в его должностные (служебные) обязанности;

б) отказать гражданину в замещении должности в коммерческой или некоммерческой организации либо в выполнении работы на условиях гражданско-правового договора в коммерческой или некоммерческой организации, если отдельные функции по муниципальному управлению этой организацией входили в его должностные (служебные) обязанности, и мотивировать свой отказ.

26. По итогам рассмотрения вопроса, указанного в абзаце втором подпункта "б" пункта 9 настоящего Порядка, Комиссия принимает одно из следующих решений:

а) признать, что причина непредставления лицом, замещающим муниципальную должность, сведений о доходах, об имуществе и обязательствах имущественного характера своих супруги (супруга) и несовершеннолетних детей является объективной и уважительной;

б) признать, что причина непредставления лицом, замещающим муниципальную должность, сведений о доходах, об имуществе и обязательствах имущественного характера своих супруги (супруга) и несовершеннолетних детей не является уважительной. В этом случае Комиссия рекомендует лицу, замещающему муниципальную должность, принять меры по представлению указанных сведений;

в) признать, что причина непредставления лицом, замещающим муниципальную должность, сведений о доходах, об имуществе и обязательствах имущественного характера своих супруги (супруга) и несовершеннолетних детей необъективна и является способом уклонения от представления указанных сведений. В этом случае Комиссия рекомендует должностному лицу или органу местного самоуправления, назначившим лицо, замещающее муниципальную должность, применить к лицу, замещающему муниципальную должность, конкретную меру ответственности.

27. По итогам рассмотрения вопроса, указанного в абзаце третьем подпункта "б" пункта 10 настоящего Порядка, Комиссия принимает одно из следующих решений:

а) признать, что причина непредставления муниципальным служащим сведений о доходах, об имуществе и обязательствах имущественного характера своих супруги (супруга) и несовершеннолетних детей является объективной и уважительной;

б) признать, что причина непредставления муниципальным служащим сведений о доходах, об имуществе и обязательствах имущественного характера своих супруги (супруга) и несовершеннолетних детей не является уважительной. В этом случае Комиссия рекомендует муниципальному служащему принять меры по представлению указанных сведений;

в) признать, что причина непредставления муниципальным служащим сведений о дохо-

дах, об имуществе и обязательствах имущественного характера своих супруги (супруга) и несовершеннолетних детей необъективна и является способом уклонения от представления указанных сведений. В этом случае Комиссия рекомендует представителю нанимателя применить к муниципальному служащему конкретную меру ответственности.

28. По итогам рассмотрения вопроса, указанного в абзаце третьем подпункта "б" пункта 9 настоящего Порядка, Комиссия принимает одно из следующих решений:

а) признать, что обстоятельства, препятствующие выполнению требований Федерального закона "О запрете отдельным категориям лиц открывать и иметь счета (вклады), хранить наличные денежные средства и ценности в иностранных банках, расположенных за пределами территории Российской Федерации, владеть и (или) пользоваться иностранными финансовыми инструментами", являются объективными и уважительными;

б) признать, что обстоятельства, препятствующие выполнению требований Федерального закона "О запрете отдельным категориям лиц открывать и иметь счета (вклады), хранить наличные денежные средства и ценности в иностранных банках, расположенных за пределами территории Российской Федерации, владеть и (или) пользоваться иностранными финансовыми инструментами", не являются объективными и уважительными. В этом случае Комиссия рекомендует должностному лицу или органу местного самоуправления, назначившим лицо, замещающее муниципальную должность, применить к лицу, замещающему муниципальную должность, конкретную меру ответственности.

29. По итогам рассмотрения вопроса, указанного в абзаце четвертом подпункта "б" пункта 10 настоящего Порядка, Комиссия принимает одно из следующих решений:

а) признать, что обстоятельства, препятствующие выполнению требований Федерального закона "О запрете отдельным категориям лиц открывать и иметь счета (вклады), хранить наличные денежные средства и ценности в иностранных банках, расположенных за пределами территории Российской Федерации, владеть и (или) пользоваться иностранными финансовыми инструментами", являются объективными и уважительными;

б) признать, что обстоятельства, препятствующие выполнению требований Федерального закона "О запрете отдельным категориям лиц открывать и иметь счета (вклады), хранить наличные денежные средства и ценности в иностранных банках, расположенных за пределами территории Российской Федерации, владеть и (или) пользоваться иностранными финансовыми инструментами", не являются объективными и уважительными. В этом случае Комиссия рекомендует представителю нанимателя применить к муниципальному служащему конкретную меру ответственности.

30. По итогам рассмотрения вопроса, указанного в подпункте "г" пункта 9 настоящего Порядка, Комиссия принимает одно из следующих решений:

а) признать, что сведения, представленные лицом, замещающим муниципальную должность, в соответствии с частью 1 статьи 3 Федерального закона "О контроле за соответствием расходов лиц, замещающих государственные должности, и иных лиц их доходам", являются достоверными и полными;

б) признать, что сведения, представленные лицом, замещающим муниципальную должность, в соответствии с частью 1 статьи 3 Федерального закона "О контроле за соответствием расходов лиц, замещающих государственные должности, и иных лиц их доходам", являются недостоверными и (или) неполными. В этом случае Комиссия рекомендует должностному лицу или органу местного самоуправления, назначившим лицо, замещающее муниципальную должность, применить к лицу, замещающему муниципальную должность, конкретную меру ответственности и (или) направить материалы, полученные в результате осуществления контроля за расходами, в органы прокуратуры и (или) иные государственные органы в соответствии с их компетенцией.

31. По итогам рассмотрения вопроса, указанного в подпункте "г" пункта 10 настоящего Порядка, Комиссия принимает одно из следующих решений:

а) признать, что сведения, представленные муниципальным служащим в соответствии с частью 1 статьи 3 Федерального закона "О контроле за соответствием расходов лиц, замещающих государственные должности, и иных лиц их доходам", являются достоверными и полными;

б) признать, что сведения, представленные муниципальным служащим в соответствии с частью 1 статьи 3 Федерального закона "О контроле за соответствием расходов лиц, замещающих государственные должности, и иных лиц их доходам", являются недостоверными и (или) неполными. В этом случае Комиссия рекомендует представителю нанимателя применить к муниципальному служащему конкретную меру ответственности и (или) направить материалы, полученные в результате осуществления контроля за расходами, в органы прокуратуры и (или) иные государственные органы в соответствии с их компетенцией.

32. По итогам рассмотрения вопроса, указанного в подпункте "д" пункта 10 настоящего Порядка, Комиссия принимает в отношении гражданина, замещавшего должность муниципальной службы в органе местного самоуправления, одно из следующих решений:

а) дать согласие на замещение им должности в коммерческой или некоммерческой организации либо на выполнение работы на условиях гражданско-правового договора в коммерческой или некоммерческой организации, если отдельные функции по муниципальному управлению этой организацией входили в его должностные (служебные) обязанности;

б) установить, что замещение им на условиях трудового договора должности в коммерческой или некоммерческой организации и (или) выполнение в коммерческой или некоммерческой организации работ (оказание услуг) нарушают требования статьи 12 Федерального закона "О противодействии коррупции". В этом случае Комиссия рекомендует представителю нанимателя проинформировать об указанных обстоятельствах органы прокуратуры и уведомившую организацию.

33. По итогам рассмотрения вопросов, указанных в подпунктах "а", "б" и "г" пункта 9 и подпунктах "а", "б", "г" и "д" пункта 10 настоящего Порядка, и при наличии к тому оснований Комиссия может принять иное решение, чем это предусмотрено пунктами 26 - 36 и 38 настоящего Порядка. Основания и мотивы принятия такого решения должны быть отражены в протоколе заседания Комиссии.

34. По итогам рассмотрения вопросов, предусмотренных подпунктом "в" пункта 9 и подпунктом "в" пункта 10 настоящего Порядка, Комиссия принимает соответствующее решение.

35. Для исполнения решений Комиссии могут быть подготовлены проекты нормативных правовых актов Урмарского района Чувашской Республики, представителя нанимателя, которые в установленном порядке представляются на рассмотрение главы Урмарского района, представителя нанимателя.

36. Решения Комиссии по вопросам, указанным в пунктах 9 и 10 настоящего Порядка, принимаются тайным голосованием (если Комиссия не примет иное решение) простым большинством голосов присутствующих на заседании членов Комиссии.

37. Решения Комиссии оформляются протоколами, которые подписывают члены Комиссии, принимавшие участие в ее заседании. Решения Комиссии, за исключением решения, принимаемого по итогам рассмотрения вопроса, указанного в абзаце втором подпункта "б" пункта 10 настоящего Порядка, для должностного лица или органа местного самоуправления, назначивших лицо, замещающее муниципальную должность, представителя нанимателя, носят рекомендательный характер. Решение, принимаемое по итогам рассмотрения вопроса, указанного в абзаце втором подпункта "б" пункта 10 настоящего Порядка, носит обязательный характер.

38. В протоколе заседания Комиссии указываются:

а) дата заседания Комиссии, фамилии, имена, отчества членов Комиссии и других лиц, присутствующих на заседании;

б) формулировка каждого из рассматриваемых на заседании Комиссии вопросов с указанием фамилии, имени, отчества, должности лица, в отношении которого рассматривается вопрос о соблюдении требований к служебному поведению и (или) требований об урегулировании конфликта интересов;

в) предъявляемые к лицу, в отношении которого рассматривается вопрос о соблюдении требований к служебному поведению и (или) требований об урегулировании конфликта интересов, претензии, материалы, на которых они основываются;

г) содержание пояснений лица, в отношении которого рассматривается вопрос о соблюдении требований к служебному поведению и (или) требований об урегулировании конфликта интересов, и других лиц по существу предъявляемых претензий;

д) фамилии, имена, отчества выступивших на заседании лиц и краткое изложение их выступлений;

е) источник информации, содержащей основания для проведения заседания Комиссии, дата поступления информации в орган местного самоуправления;

ж) другие сведения;

з) результаты голосования;

и) решение и обоснование его принятия.

39. Член Комиссии, несогласный с ее решением, вправе в письменной форме изложить свое мнение, которое подлежит обязательному приобщению к протоколу заседания Комиссии и с которым должно быть ознакомлено лицо, в отношении которого рассматривается вопрос о соблюдении требований к служебному поведению и (или) требований об урегулировании конфликта интересов.

40. Копии протокола заседания Комиссии в 3-дневный срок со дня проведения заседания направляются должностному лицу или органу местного самоуправления, назначившим лицо, замещающее муниципальную должность, представителю нанимателя, полностью или в виде выписок из него - лицу, в отношении которого рассматривался вопрос о соблюдении требований к служебному поведению и (или) требований об урегулировании конфликта интересов, а также по решению Комиссии - иным заинтересованным лицам.

О решении, принятом по итогам рассмотрения вопроса, указанного в абзаце втором подпункта "б" пункта 10 настоящего Порядка, гражданину направляется письменное уведомление в течение одного рабочего дня и сообщается устно в течение трех рабочих дней со дня заседания Комиссии.

41. Должностное лицо или орган местного самоуправления, назначившие лицо, замещающее муниципальную должность, представитель нанимателя рассматривают протокол заседания Комиссии и вправе учесть в пределах своей компетенции содержащиеся в нем рекомендации при принятии решения о применении к лицу, в отношении которого рассматривался вопрос о соблюдении требований к служебному поведению и (или) требований об урегулировании конфликта интересов, мер ответственности, предусмотренных нормативными правовыми актами Российской Федерации, а также по иным вопросам организации противодействия коррупции. О рассмотрении рекомендаций Комиссии и принятом решении должностное лицо или орган местного самоуправления, назначившие лицо, замещающее муниципальную должность, представитель нанимателя в письменной форме уведомляют Комиссию в месячный срок со дня поступления к ним протокола заседания Комиссии. Решение должностного лица или органа местного самоуправления, назначивших лицо, замещающее муниципальную должность, представителя нанимателя оглашается на ближайшем заседании Комиссии и принимается к сведению без обсуждения.

42. В случае установления Комиссией признаков дисциплинарного проступка в действиях (бездействии) лица, в отношении которого рассматривается вопрос о соблюдении требований к служебному поведению и (или) требований об урегулировании конфликта интересов, информация об этом представляется должностному лицу или органу местного самоуправления, назначившим лицо, замещающее муниципальную должность, представителю нанимателя для решения вопроса о применении к указанному лицу мер ответственности, предусмотренных нормативными правовыми актами Российской Федерации.

В случае установления Комиссией факта совершения указанным лицом действия (факта бездействия), содержащего признаки административного правонарушения или состава преступления, председатель Комиссии обязан передать информацию о совершении указанного действия (бездействии) и подтверждающие такой факт документы в правоприменительные органы в 3-дневный срок, а при необходимости - немедленно.

43. Копия протокола заседания Комиссии или выписка из него приобщается к личному делу лица, в отношении которого рассмотрен вопрос о соблюдении требований к служебному поведению и (или) требований об урегулировании конфликта интересов.

44. Выписка из решения Комиссии, заверенная подписью секретаря Комиссии и печатью Администрации, вручается гражданину, замещавшему должность муниципальной службы в органе местного самоуправления, в отношении которого рассматривался вопрос, указанный в абзаце втором подпункта "б" пункта 10 настоящего Порядка, под роспись или направляется заказным письмом с уведомлением по указанному им в обращении адресу не позднее одного рабочего дня, следующего за днем проведения соответствующего заседания Комиссии.

45. Организационно-техническое и документационное обеспечение деятельности Комиссии, а также информирование членов Комиссии о вопросах, включенных в повестку дня, о дате, времени и месте проведения заседания, ознакомление членов Комиссии с материалами, представляемыми для обсуждения на заседании Комиссии, осуществляются отделом организационной работы.

АДМИНИСТРАЦИЯ УРМАРСКОГО РАЙОНА ЧУВАШСКОЙ РЕСПУБЛИКИ
ПОСТАНОВЛЕНИЕ №739

пос. Урмары 08 декабря 2015 года

О внесение изменений в постановление администрации Урмарского района от 14.08.2015 № 520

Руководствуясь Постановлением Правительства Российской Федерации от 09.01.2014 N 10 "О порядке сообщения отдельными категориями лиц о получении подарка в связи с их должностным положением или исполнением ими служебных (должностных) обязанностей, сдачи и оценки подарка, реализации (выкупа) и зачисления средств, вырученных от его реализации", в целях противодействия коррупции, в соответствии с Уставом Урмарского района

Администрация Урмарского района

ПОСТАНОВЛЯЕТ:

1. Внести в постановление администрации Урмарского района от 14.08.2015 № 520 следующие изменения:

1.1. Наименование постановление изложить в следующей редакции:

«Об утверждении положения о сообщении лицами, замещающими муниципальные должности и муниципальными служащими о получении подарка в связи с протокольными мероприятиями, служебными командировками и другими официальными мероприятиями, участие в которых связано с исполнением ими служебных (должностных) обязанностей, сдаче и оценке подарка, реализации (выкупе) и зачислении средств, вырученных от его реализации»;

1.2. В пункте 1 слова «о получении подарка в связи с их должностным положением или исполнением ими служебных (должностных) обязанностей» заменить словами «о получении подарка в связи с протокольными мероприятиями, служебными командировками и другими официальными мероприятиями, участие в которых связано с исполнением ими служебных (должностных) обязанностей»;

1.3. Утвердить «Положение о сообщении лицами, замещающими муниципальные должности и муниципальными служащими о получении подарка в связи с протокольными мероприятиями, служебными командировками и другими официальными мероприятиями, участие в которых связано с исполнением ими служебных (должностных) обязанностей, сдаче и оценке подарка, реализации (выкупе) и зачислении средств, вырученных от его реализации» в новой редакции согласно приложению к настоящему постановлению.

2. Контроль за выполнением настоящего постановления возложить на Управляющего

делами – начальника отдела организационно-контрольной и кадровой работы администрации Урмарского района Павлова Н.А.

3. Настоящее постановление вступает в силу со дня его официального опубликования.

Глава администрации
Урмарского района А.И. Тихонов

Приложение УТВЕРЖДЕНО постановлением администрации Урмарского района от 08.12.2015 № 739

ПОЛОЖЕНИЕ
О СООБЩЕНИИ ЛИЦАМИ, ЗАМЕЩАЮЩИМИ МУНИЦИПАЛЬНЫЕ ДОЛЖНОСТИ И МУНИЦИПАЛЬНЫМИ СЛУЖАЩИМИ О ПОЛУЧЕНИИ ПОДАРКА В СВЯЗИ С ПРОТОКОЛЬНЫМИ МЕРОПРИЯТИЯМИ, СЛУЖЕБНЫМИ КОМАНДИРОВКАМИ И ДРУГИМИ ОФИЦИАЛЬНЫМИ МЕРОПРИЯТИЯМИ, УЧАСТИЕ В КОТОРЫХ СВЯЗАНО С ИСПОЛНЕНИЕМ ИМИ СЛУЖЕБНЫХ (ДОЛЖНОСТНЫХ) ОБЯЗАННОСТЕЙ, СДАЧЕ И ОЦЕНКЕ ПОДАРКА, РЕАЛИЗАЦИИ (ВЫКУПЕ) И ЗАЧИСЛЕНИИ СРЕДСТВ, ВЫРУЧЕННЫХ ОТ ЕГО РЕАЛИЗАЦИИ

1. Настоящее Положение определяет порядок сообщения лицами, замещающими муниципальные должности, муниципальными служащими администрации Урмарского района Чувашской Республики о получении подарка в связи с протокольными мероприятиями, служебными командировками и другими официальными мероприятиями, участие в которых связано с их должностным положением или исполнением ими служебных (должностных) обязанностей, порядок сдачи и оценки подарка, реализации (выкупа) и зачисления средств, вырученных от его реализации.

2. Для целей настоящего Положения используются следующие понятия:

подарок, полученный в связи с протокольными мероприятиями, служебными командировками и другими официальными мероприятиями - подарок, полученный лицом, замещающим муниципальную должность, муниципальным служащим от физических (юридических) лиц, которые осуществляют дарение исходя из должностного положения одаряемого или исполнения им служебных (должностных) обязанностей, за исключением канцелярских принадлежностей, которые в рамках протокольных мероприятий, служебных командировок и других официальных мероприятий предоставлены каждому участнику указанных мероприятий в целях исполнения им своих служебных (должностных) обязанностей, цветов и ценных подарков, которые вручены в качестве поощрения (награды);

получение подарка в связи с должностным положением или в связи с протокольными мероприятиями, служебными командировками и другими официальными мероприятиями, участие в которых связано с исполнением служебных (должностных) обязанностей - получение лицом, замещающим муниципальную должность, муниципальным служащим лично или через посредника от физических (юридических) лиц подарка в рамках осуществления деятельности, предусмотренной должностной инструкцией, а также в связи с исполнением служебных (должностных) обязанностей в случаях, установленных федеральными законами и иными нормативными актами, определяющими особенности правового положения и специфику профессиональной служебной и трудовой деятельности указанных лиц.

3. Лица, замещающие муниципальные должности, муниципальные служащие не вправе получать подарки от физических (юридических) лиц в связи с их должностным положением или исполнением ими служебных (должностных) обязанностей, за исключением подарков, полученных в связи с протокольными мероприятиями, служебными командировками и другими официальными мероприятиями, участие в которых связано с исполнением ими служебных (должностных) обязанностей.

4. Лица, замещающие муниципальные должности, муниципальные служащие обязаны в порядке, предусмотренном настоящим Положением, уведомлять обо всех случаях получения подарка в связи с протокольными мероприятиями, служебными командировками и другими официальными мероприятиями, участие в которых связано с исполнением ими служебных (должностных) обязанностей администрацию Урмарского района, в которой указанные лица проходят муниципальную службу или осуществляют трудовую деятельность (далее также - администрация).

5. Уведомление о получении подарка в связи с протокольными мероприятиями, служебными командировками и другими официальными мероприятиями, участие в которых связано с исполнением служебных (должностных) обязанностей (далее - уведомление), составленное согласно приложению к Типовому положению о сообщении отдельными категориями лиц о получении подарка в связи с протокольными мероприятиями, служебными командировками и другими официальными мероприятиями, участие в которых связано с исполнением ими служебных (должностных) обязанностей, сдаче и оценке подарка, реализации (выкупе) и зачислении средств, вырученных от его реализации, утвержденному постановлением Правительства Российской Федерации от 9 января 2014 г. N 10, представляется не позднее 3 рабочих дней со дня получения подарка в отдел организационно-контрольной и кадровой работы администрации Урмарского района, в которой лицо, замещающее муниципальную должность, муниципальный служащий проходят муниципальную службу или осуществляют трудовую деятельность (далее - отдел организационной работы). К уведомлению прилагаются документы (при их наличии), подтверждающие стоимость подарка (кассовый чек, товарный чек, иной документ об оплате (приобретении) подарка).

В случае если подарок получен во время служебной командировки, уведомление представляется не позднее 3 рабочих дней со дня возвращения лица, получившего подарок, из служебной командировки.

При невозможности подачи уведомления в сроки, указанные в абзацах первом и втором настоящего пункта, по причине, не зависящей от лица, замещающего муниципальную должность, муниципального служащего, оно представляется не позднее следующего дня после ее устранения.

6. Уведомление составляется в 2 экземплярах, один из которых возвращается лицу, представившему уведомление, с отметкой о регистрации, другой экземпляр направляется в комиссию по поступлению и выбытию активов администрации, образованную в соответствии с законодательством о бухгалтерском учете (далее - комиссия).

7. Подарок, стоимость которого подтверждается документами и превышает 3 тыс. рублей либо стоимость которого получившим его служащему неизвестна, сдается ответственному лицу отдела организационной работы, которое принимает его на хранение по акту приема-передачи не позднее 5 рабочих дней со дня регистрации уведомления в соответствующем журнале регистрации.

8. Подарок, полученный лицом, замещающим муниципальную должность, независимо от его стоимости, подлежит передаче на хранение в порядке, предусмотренном пунктом 7 настоящего Положения.

9. До передачи подарка по акту приема-передачи ответственность в соответствии с законодательством Российской Федерации за утрату или повреждение подарка несет лицо, получившее подарок.

10. В целях принятия к бухгалтерскому учету подарка в порядке, установленном законодательством Российской Федерации, определение его стоимости проводится на основе рыночной цены, действующей на дату принятия к учету подарка, или цены на аналогичную материальную ценность в сопоставимых условиях с привлечением при необходимости комиссии. Сведения о рыночной цене подтверждаются документально, а при невозможности документального подтверждения - экспертным путем. Подарок возвращается сдавшему его лицу по акту приема-передачи в случае, если его стоимость не превышает 3 тыс. рублей.

11. Отдел организационно-контрольной и кадровой работы администрации Урмарского района обеспечивает включение в установленном порядке принятого к бухгалтерскому учету подарка, стоимость которого превышает 3 тыс. рублей, в реестр муниципального имущества муниципального образования.

12. Лицо, замещающее муниципальную должность, муниципальный служащий, сдавшие подарок, могут его выкупить.

Заявление о выкупе подарка направляется лицом, замещающим муниципальную должность, муниципальным служащим в отдел организационной работы на имя представителя нанимателя (работодателя) не позднее двух месяцев со дня сдачи подарка.

13. Отдел организационно-контрольной и кадровой работы администрации Урмарского района в течение 3 месяцев со дня поступления заявления, указанного в пункте 12 настоящего Положения, организует оценку стоимости подарка для реализации (выкупа) и уведомляет в письменной форме лицо, подавшее заявление, о результатах оценки, после чего в течение месяца заявитель выкупает подарок по установленной в результате оценки стоимости или отказывается от выкупа.

14. В случае если в отношении подарка, изготовленного из драгоценных металлов и (или) драгоценных камней, не поступило от лиц, замещающих муниципальные должности, муниципальных служащих заявление, указанное в пункте 12 настоящего положения, либо в случае отказа указанных лиц от выкупа такого подарка подарок, изготовленный из драгоценных металлов и (или) драгоценных камней, подлежит передаче отделом организационно-контрольной и кадровой работы администрации Урмарского района в федеральное казенное учреждение «Государственное учреждение по формированию Государственного фонда драгоценных металлов и драгоценных камней Российской Федерации, хранению, отпуску и использованию драгоценных металлов и драгоценных камней (Гохран России) при Министерстве финансов Российской Федерации» для зачисления в Государственный фонд драгоценных металлов и драгоценных камней Российской Федерации.

15. Подарок, в отношении которого не поступило заявление, указанное в пункте 12 настоящего Положения, может использоваться администрацией с учетом заключения комиссии о целесообразности использования подарка для обеспечения деятельности администрации.

16. В случае нецелесообразности использования подарка руководителем органа местного самоуправления принимается решение о реализации подарка и проведении оценки его стоимости для реализации (выкупа), осуществляемой уполномоченными муниципальными органами посредством проведения торгов в порядке, предусмотренном законодательством Российской Федерации.

17. Оценка стоимости подарка для реализации (выкупа), предусмотренная пунктами 13 и 16 настоящего Положения, осуществляется субъектами оценочной деятельности в соответствии с законодательством Российской Федерации об оценочной деятельности.

18. В случае если подарок не выкуплен или не реализован, руководителем органа местного самоуправления принимается решение о повторной реализации подарка, либо о его безвозмездной передаче на баланс благотворительной организации, либо о его уничтожении в соответствии с законодательством Российской Федерации.

19. Средства, вырученные от реализации (выкупа) подарка, зачисляются в доход местного бюджета в порядке, установленном бюджетным законодательством Российской Федерации.

АДМИНИСТРАЦИЯ УРМАРСКОГО РАЙОНА ЧУВАШСКОЙ РЕСПУБЛИКИ
ПОСТАНОВЛЕНИЕ №744

пос. Урмары 09 декабря 2015 года

О признании утратившим силу постановление администрации Урмарского района от 22.04.2013 № 291 «Об утверждении районной целевой программы «Повышение безопасности дорожного движения в Урмарском районе Чувашской Республики в 2013-2020 годах»

Руководствуясь Уставом Урмарского района
Администрация Урмарского района
ПОСТАНОВЛЯЕТ:

1. Признать утратившим силу постановление администрации Урмарского района от 22.04.2013 № 291 «Об утверждении районной целевой программы «Повышение безопасности дорожного движения в Урмарском районе Чувашской Республики в 2013-2020 годах».

2. Настоящее постановление вступает в силу со дня его официального опубликования в периодическом печатном издании «Урмарский вестник».

Глава администрации Урмарского района А.И. Тихонов

Периодическое печатное издание
«Урмарский вестник»
Адрес редакционного совета и издателя:
429400, пос. Урмары, ул.Мира,5
Email: urmary@cap.ru

Учредитель:
администрация Урмарского района
Чувашской Республики

Председатель редакционного совета
Павлов Н.А.
Тираж 55 экз.
Объем 1 п.л. формат А-4
Распространяется бесплатно