



# ВЕСТИНИК ПОРРЕЧЬЯ

Муниципальная газета  
Порецкого района  
Чувашской Республики

№ 48 (478) 29 ноября 2019 года.

Издается с 25 мая 2006 года.

Распространяется бесплатно.

№390 **ПОСТАНОВЛЕНИЕ**  
администрации Порецкого района Чувашской Республики от 21.11.2019

**О внесении изменений в постановление администрации Порецкого района от 31.05.2017 №159**

В соответствии с Постановлением Правительства Российской Федерации от 12.09.2019 №1187 «О внесении изменений в общие требования к нормативным правовым актам, регулирующим предоставление субсидий юридическим лицам (за исключением субсидий государственным (муниципальным) учреждениям), индивидуальным предпринимателям, а также физическим лицам - производителям товаров, работ, услуг» администрация Порецкого района п о с т а н о в л я е т:

1. Утвердить прилагаемые изменения в Порядок предоставления субсидий юридическим лицам (за исключением субсидий государственным (муниципальным) учреждениям), индивидуальным предпринимателям, физическим лицам - производителям товаров, работ, услуг из бюджета Порецкого района Чувашской Республики, утвержденный постановлением администрации Порецкого района от 31.05.2017 №159, согласно приложению к настоящему постановлению.

2. Настоящее постановление вступает в силу после его официального опубликования.

Глава администрации **Е.В. Лебедев**  
Приложение  
к постановлению администрации Порецкого района  
от 21.11.2019 №390

**Изменения, которые вносятся в Порядок предоставления субсидий юридическим лицам (за исключением субсидий государственным (муниципальным) учреждениям), индивидуальным предпринимателям, физическим лицам - производителям товаров, работ, услуг из бюджета Порецкого района Чувашской Республики**

1. Абзац третий пункта 1.3. изложить в следующей редакции:  
« цели, условия и порядок предоставления субсидий с указанием наименования национального проекта (программы), в том числе федерального проекта, входящего в состав соответствующего национального проекта (программы), или регионального проекта, обеспечивающего достижение целей, показателей и результатов федерального проекта, либо муниципальной программы, в случае если субсидия предоставляется в целях реализации соответствующих проектов, программ.»

2. Пункт 3.6. дополнить абзацем следующего содержания:  
«- недостоверность представлений получателем субсидии информации.»

3. Абзац второй пункта 3.9. изложить в следующей редакции:  
« цели и условия, размер, сроки предоставления субсидий с указанием наименования национального проекта (программы), в том числе федерального проекта, входящего в состав соответствующего национального проекта (программы), или регионального проекта, обеспечивающего достижение целей, показателей и результатов федерального проекта, либо муниципальной программы, в случае если субсидия предоставляется в целях реализации соответствующих проектов, программ.»

№402 **ПОСТАНОВЛЕНИЕ**  
администрации Порецкого района Чувашской Республики от 27.11.2019

**О внесении изменений в постановление администрации Порецкого района от 03.07.2019 № 252 «Об утверждении реестра мест (площадок) накопления твердых коммунальных отходов, расположенных на территории сельских поселений, входящих в состав муниципального образования - Порецкий район Чувашской Республики»**

Администрация Порецкого района п о с т а н о в л я е т:  
1. Внести в постановление администрации Порецкого района от 03.07.2019 № 252 «Об утверждении реестра мест (площадок) накопления твердых коммунальных отходов, расположенных на территории сельских поселений, входящих в состав муниципального образования - Порецкий район Чувашской Республики» следующие изменения:

1.1. Пункт 1 постановления изложить в следующей редакции:  
«1. Реестр мест (площадок) накопления твердых коммунальных отходов утвердить согласно приложению № 1 к настоящему постановлению.»

1.2. Дополнить постановление пунктом 1.1 следующего содержания:  
« 1.1. Утвердить схему мест (площадок) накопления твердых коммунальных отходов, расположенных на территории сельских поселений, входящих в состав муниципального образования - Порецкий район Чувашской Республики согласно приложению № 2 к настоящему постановлению.»

2. Реестр мест (площадок) накопления твердых коммунальных отходов, расположенных на территории сельских поселений, входящих в состав муниципального образования - Порецкий район Чувашской Республики (приложение к постановлению) изложить в редакции согласно приложению № 1 к настоящему постановлению.

3. Дополнить постановление приложением № 2 «Схема мест (площадок) накопления твердых коммунальных отходов, расположенных на территории сельских поселений, входящих в состав муниципального образования - Порецкий район Чувашской Республики», согласно приложению № 2 к настоящему постановлению.

4. Настоящее постановление вступает в силу после его официального опубликования.

Глава администрации **Е.В. Лебедев**

**Реестр контейнерных площадок**

№	Муниципальный район	Населенный пункт	Улица	Дом	Широта*	Долгота*	Наименование балансоудержателя	Суточная норма накопления (тонн)	Вид площадки	Тип ограждения	Тип подстилающей поверхности	Объем бака	Количество контейнеров для ТКО (шт)	Группы отходов	Частота вывоза контейнеров
<b>Порецкое сельское поселение</b>															
1	Порецкий район, Порецкое сельское поселение	с. Порецкое	ул. Крылова	д. 56	55.189056	46.332750		20.22	Закрытая	Профлист	Монолитное покрытие марки 200	1, 1	3	ТКО	раз в неделю
2	Порецкий район, Порецкое сельское поселение	с. Порецкое	ул. Крупской	д. 7	55.189361	46.319083			Закрытая	Профлист	Монолитное покрытие марки 200	1, 1	4	ТКО	раз в неделю
3	Порецкий район, Порецкое сельское поселение	с. Порецкое	ул. Ульянова	д. 133	55.190639	46.313444			Закрытая	Профлист	Монолитное покрытие марки 200	1, 1	2	ТКО	раз в неделю
4	Порецкий район, Порецкое сельское поселение	с. Порецкое	ул. Ульянова	д. 139	55.189778	46.312611			Закрытая	Профлист	Монолитное покрытие марки 200	1, 1	2	ТКО	раз в неделю
5	Порецкий район, Порецкое сельское поселение	с. Порецкое	ул. Крулская	д. 73	55.191500	46.314472			Закрытая	Профлист	Монолитное покрытие марки 200	1, 1	4	ТКО	раз в неделю
6	Порецкий район, Порецкое сельское поселение	с. Порецкое	ул. Крулская	д. 67	55.190361	46.316583			Закрытая	Профлист	Монолитное покрытие марки 200	1, 1	3	ТКО	раз в неделю
7	Порецкий район, Порецкое сельское поселение	с. Порецкое	ул. Ленина	д. 161	55.182639	46.336917			Закрытая	Профлист	Монолитное покрытие марки 200	1, 1	2	ТКО	раз в неделю
8	Порецкий район, Порецкое сельское поселение	с. Порецкое	ул. Ленина	д. 163	55.182278	46.336694			Закрытая	Профлист	Монолитное покрытие марки 200	1, 1	2	ТКО	раз в неделю
9	Порецкий район, Порецкое сельское поселение	с. Порецкое	ул. Кирова	д. 54	55.188056	46.330639			Закрытая	Профлист	Монолитное покрытие марки 200	1, 1	5	ТКО	раз в неделю
10	Порецкий район, Порецкое сельское поселение	с. Порецкое	ул. Кирова	д. 48	55.187314	46.331453			Закрытая	Профлист	Монолитное покрытие марки 200	1, 1	2	ТКО	раз в неделю
11	Порецкий район, Порецкое сельское поселение	с. Порецкое	ул. Кооперативная	д. 37	55.197440	46.322319			Закрытая	Профлист	Монолитное покрытие марки 200	1, 1	2	ТКО	раз в неделю
12	Порецкий район, Порецкое сельское поселение	с. Порецкое	ул. Ульянова	д. 52	55.197444	46.326528			Закрытая	Профлист	Монолитное покрытие марки 200	1, 1	2	ТКО	раз в неделю
13	Порецкий район, Порецкое сельское поселение	с. Порецкое	ул. Ульянова	д. 32	55.198473	46.328359			Закрытая	Профлист	Монолитное покрытие марки 200	1, 1	3	ТКО	раз в неделю

14	Порецкий район, Порецкое сельское поселение	с. Порецкое	ул. Ленина	д. 77	55.191806	46.337194			Закрытая	Профлист	Монолитное покрытие марки 200	1, 1	5	ТКО	раз в неделю
15	Порецкий район, Порецкое сельское поселение	с. Порецкое	ул. Ульянова	д. 1	55.199111	46.334806			Закрытая	Профлист	Монолитное покрытие марки 200	1, 1	2	ТКО	раз в неделю
16	Порецкий район, Порецкое сельское поселение	с. Порецкое	пер. Школьный	д. 2	55.194083	46.334056			Закрытая	Профлист	Монолитное покрытие марки 200	1, 1	2	ТКО	раз в неделю
17	Порецкий район, Порецкое сельское поселение	с. Порецкое	ул. Ленина	д. 157	55.183361	46.336361			Закрытая	Профлист	Монолитное покрытие марки 200	1, 1	1	ТКО	раз в неделю
18	Порецкий район, Порецкое сельское поселение	с. Порецкое	ул. Ленина	д. 173	55.175750	46.335806			Закрытая	Профлист	Монолитное покрытие марки 200	1, 1	1	ТКО	раз в неделю
19	Порецкий район, Порецкое сельское поселение	с. Порецкое	ул. Крулская	д. 28	55.192167	46.316937			Закрытая	Профлист	Монолитное покрытие марки 200	1, 1	2	ТКО	раз в неделю
20	Порецкий район, Порецкое сельское поселение	с. Порецкое	ул. Ленина	д. 55	55.193222	46.333417			Закрытая	Профлист	Монолитное покрытие марки 200	1, 1	2	ТКО	раз в неделю
21	Порецкий район, Порецкое сельское поселение	с. Порецкое	Кладбище		55.200639	46.303722			Закрытая	Профлист	Монолитное покрытие марки 200	1, 1	4	ТКО	раз в неделю
22	Порецкий район, Порецкое сельское поселение	с. Порецкое	ул. Кооперативная	д. 87	55.199928	46.320565			Закрытая	Профлист	Монолитное покрытие марки 200	1, 1	1	ТКО	раз в неделю
23	Порецкий район, Порецкое сельское поселение	с. Порецкое	ул. Кооперативная	д. 44	55.199650	46.325041			Закрытая	Профлист	Монолитное покрытие марки 200	1, 1	1	ТКО	раз в неделю
24	Порецкий район, Порецкое сельское поселение	с. Порецкое	ул. Пятилетка	д. 53	55.199366	46.313523			Закрытая	Профлист	Монолитное покрытие марки 200	1, 1	2	ТКО	раз в неделю
25	Порецкий район, Порецкое сельское поселение	с. Порецкое	ул. Пятилетка	д. 27	55.201972	46.316611			Закрытая	Профлист	Монолитное покрытие марки 200	1, 1	1	ТКО	раз в неделю
26	Порецкий район, Порецкое сельское поселение	с. Порецкое	ул. Пятилетка	д. 51	55.199242	46.307444			Закрытая	Профлист	Монолитное покрытие марки 200	1, 1	1	ТКО	раз в неделю
27	Порецкий район, Порецкое сельское поселение	с. Порецкое	ул. Пятилетка	д. 3	55.202976	46.313887			Закрытая	Профлист	Монолитное покрытие марки 200	1, 1	1	ТКО	раз в неделю
28	Порецкий район, Порецкое сельское поселение	с. Порецкое	ул. Родионов	д. 1	55.199083	46.311056			Закрытая	Профлист	Монолитное покрытие марки 200	1, 1	3	ТКО	раз в неделю
29	Порецкий район, Порецкое сельское поселение	с. Порецкое	ул. Свердлова	д. 68	55.196664	46.309619			Закрытая	Профлист	Монолитное покрытие марки 200	1, 1	1	ТКО	раз в неделю
30	Порецкий район, Порецкое сельское поселение	с. Порецкое	ул. Ульянова	д. 58	55.197056	46.325417			Закрытая	Профлист	Монолитное покрытие марки 200	1, 1	2	ТКО	раз в неделю
31	Порецкий район, Порецкое сельское поселение	с. Порецкое	ул. Свердлова	д. 34	55.198707	46.316949			Закрытая	Профлист	Монолитное покрытие марки 200	1, 1	3	ТКО	раз в неделю
32	Порецкий район, Порецкое сельское поселение	с. Порецкое	ул. Ульянова	д. 104	55.194750	46.318111			Закрытая	Профлист	Монолитное покрытие марки 200	1, 1	2	ТКО	раз в неделю
33	Порецкий район, Порецкое сельское поселение	с. Порецкое	ул. 1-я Набережная	д. 24	55.198167	46.338778			Закрытая	Профлист	Монолитное покрытие марки 200	1, 1	1	ТКО	раз в неделю
34	Порецкий район, Порецкое сельское поселение	с. Порецкое	ул. 2-я Набережная	д. 29	55.202214	46.340079			Закрытая	Профлист	Монолитное покрытие марки 200	1, 1	2	ТКО	раз в неделю
35	Порецкий район, Порецкое сельское поселение	с. Порецкое	ул. 3-я Набережная	д. 17	55.203500	46.336194			Закрытая	Профлист	Монолитное покрытие марки 200	1, 1	1	ТКО	раз в неделю
36	Порецкий район, Порецкое сельское поселение	с. Порецкое	ул. Ленина	д. 41	55.194361	46.332583			Закрытая	Профлист	Монолитное покрытие марки 200	1, 1	3	ТКО	раз в неделю
37	Порецкий район, Порецкое сельское поселение	с. Порецкое	ул. Ленина	д. 103	55.189722	46.336944			Закрытая	Профлист	Монолитное покрытие марки 200	1, 1	3	ТКО	раз в неделю
38	Порецкий район, Порецкое сельское поселение	с. Порецкое	ул. Ленина	д. 158	55.185194	46.335639			Закрытая	Профлист	Монолитное покрытие марки 200	1, 1	1	ТКО	раз в неделю
39	Порецкий район, Порецкое сельское поселение	с. Порецкое	ул. Горького	д. 13	55.191833	46.318861			Закрытая	Профлист	Монолитное покрытие марки 200	1, 1	2	ТКО	раз в неделю
40	Порецкий район, Порецкое сельское поселение	с. Порецкое	ул. Садовая	д. 20	55.192111	46.324778			Закрытая	Профлист	Монолитное покрытие марки 200	1, 1	2	ТКО	раз в неделю
41	Порецкий район, Порецкое сельское поселение	с. Порецкое	ул. Кирова	д. 49	55.189599	46.329973			Закрытая	Профлист	Монолитное покрытие марки 200	1, 1	3	ТКО	раз в неделю
42	Порецкий район, Порецкое сельское поселение	с. Порецкое	ул. Фролова	д. 31	55.187361	46.322833			Закрытая	Профлист	Монолитное покрытие марки 200	1, 1	3	ТКО	раз в неделю
43	Порецкий район, Порецкое сельское поселение	с. Порецкое	ул. Арлашкина	д. 28	55.186500	46.324333			Закрытая	Профлист	Монолитное покрытие марки 200	1, 1	3	ТКО	раз в неделю
44	Порецкий район, Порецкое сельское поселение	с. Порецкое	ул. Яшина	д. 32	55.185750	46.324222			Закрытая	Профлист	Монолитное покрытие марки 200	1, 1	2	ТКО	раз в неделю





3	Поречий район, Мишуковское сельское поселение	с. Мишуково	ул. Южная	д. 41 через доогу	55.02 9103	46.14 6321			Закр ьтая	Профл ист	Покр ыти е, ж/б плита	1, 1	2	ТКО	раз в недел ь,
4	Поречий район, Мишуковское сельское поселение	с. Мишуково	ул. Набережн ая	д. 6 через дорогу	55.03 3583	46.15 5111			Закр ьтая	Профл ист	Покр ыти е, ж/б плита	1, 1	2	ТКО	раз в недел ь,
5	Поречий район, Мишуковское сельское поселение	с. Мишуково	ул. Молодеж ная	д. 1	55.03 5639	46.14 5583			Закр ьтая	Профл ист	Покр ыти е, ж/б плита	1, 1	2	ТКО	раз в недел ь,
6	Поречий район, Мишуковское сельское поселение	д. Иванова	ул. Советская	м/у д.35 и д. 37	55.02 2083	46.16 5139			Закр ьтая	Профл ист	Покр ыти е, ж/б плита	1, 1	2	ТКО	раз в недел ь,
7	Поречий район, Мишуковское сельское поселение	д. Иванова	ул. Луговая	д. 2	55.02 1251	46.15 8945			Закр ьтая	Профл ист	Покр ыти е, ж/б плита	1, 1	2	ТКО	раз в недел ь,
8	Поречий район, Мишуковское сельское поселение	д. Красная	ул. Октябрьс кая	м/у д.8 и д.10	55.03 0392	46.16 5965			Закр ьтая	Профл ист	Покр ыти е, ж/б плита	1, 1	2	ТКО	раз в недел ь,
9	Поречий район, Мишуковское сельское поселение	д. Иванова	ул. Советская	остано вка ОТ	55.02 3419	46.16 1346			Закр ьтая	Профл ист	Покр ыти е, ж/б плита	1, 1	2	ТКО	раз в недел ь,
10	Поречий район, Мишуковское сельское поселение	д. Красная	ул. Заречная	м/у д.8 и д.10	55.03 0826	46.17 3178			Закр ьтая	Профл ист	Покр ыти е, ж/б плита	1, 1	2	ТКО	раз в недел ь,
<b>Никулинское сельское поселение</b>												<b>21</b>			

1	Поречий район, Никулинское сельское поселение	с. Никулино	с. Никулино, на развилке соедления дороги Анастасово - Степное - Коровино - Нилровка с дорогой сельского поселения по ул. Садовой		55.18 5000	46.09 6472			Закр ьтая	Профл ист	Монол итн ое пок ыти е марки 200	1, 1	2	ТКО	раз в недел ь,
2	Поречий район, Никулинское сельское поселение	пос. Коровино	ул. Садовая	д. 7	55.17 6306	46.07 6694			Закр ьтая	Профл ист	Монол итн ое пок ыти е марки 200	1, 1	1	ТКО	раз в недел ь,
3	Поречий район, Никулинское сельское поселение	пос. Заречный	ул. Садовая	напрот ив д.10	55.12 5800	46.09 2249			Закр ьтая	Профл ист	Монол итн ое пок ыти е марки 200	1, 1	1	ТКО	раз в недел ь,
4	Поречий район, Никулинское сельское поселение	Зеленый Дол	ул. Садовая	д. 28 через дорогу	55.13 3455	46.06 5459			Закр ьтая	Профл ист	Монол итн ое пок ыти е марки 200	1, 1	1	ТКО	раз в недел ь,
5	Поречий район, Никулинское сельское поселение	с. Никулино	у остановки общественного транспорта ул. Дубровина		55.15 6056	46.06 3222			Закр ьтая	Профл ист	Монол итн ое пок ыти е марки 200	1, 1	2	ТКО	раз в недел ь,
6	Поречий район, Никулинское сельское поселение	с. Никулино	ул. Дубровина	д. 46 через дорогу	55.15 3418	46.06 2664			Закр ьтая	Профл ист	Монол итн ое пок ыти е марки 200	1, 1	2	ТКО	раз в недел ь,
7	Поречий район, Никулинское сельское поселение	с. Никулино	ул. В. Жаковой	д. 13 через дорогу	55.16 0931	46.05 9473			Закр ьтая	Профл ист	Монол итн ое пок ыти е марки 200	1, 1	1	ТКО	раз в недел ь,
8	Поречий район, Никулинское сельское поселение	с. Никулино	ул. Николаев а	д. 24 А через дорогу	55.16 1438	46.06 4070			Закр ьтая	Профл ист	Монол итн ое пок ыти е марки 200	1, 1	2	ТКО	раз в недел ь,
9	Поречий район, Никулинское сельское поселение	с. Никулино	ул. Садовая	д. 24 через дорогу	55.15 5433	46.07 6043			Закр ьтая	Профл ист	Монол итн ое пок ыти е марки 200	1, 1	1	ТКО	раз в недел ь,
<b>Козловское сельское поселение</b>												<b>13</b>			

1	Поречий район, Козловское сельское поселение	с. Козловка	ул. Полевая	д. 17	55.26 0611	46.26 9833			Закр ьтая	Профл ист	Монол итн ое пок ыти е марки 200	1, 1	2	ТКО	раз в недел ь,
2	Поречий район, Козловское сельское поселение	с. Козлова	ул. Школьная	напрот ив дома д. 20 кв. 2	55.26 3686	46.26 6095			Закр ьтая	Профл ист	Монол итн ое пок ыти е марки 200	1, 1	3	ТКО	раз в недел ь,
3	Поречий район, Козловское сельское поселение	с. Козловка	ул. Гайдара	напрот ив д. 23	55.26 7752	46.27 0972			Закр ьтая	Профл ист	Монол итн ое пок ыти е марки 200	1, 1	2	ТКО	раз в недел ь,
4	Поречий район, Козловское сельское поселение	с. Козловка	ул. Гайдара	д. 105	55.26 3489	46.27 4327			Закр ьтая	Профл ист	Монол итн ое пок ыти е марки 200	1, 1	2	ТКО	раз в недел ь,
5	Поречий район, Козловское сельское поселение	с. Козловка	ул. Школьная	д. 190	55.26 5111	46.26 5389			Закр ьтая	Профл ист	Монол итн ое пок ыти е марки 200	1, 1	2	ТКО	раз в недел ь,
6	Поречий район, Козловское сельское поселение	д. Устиновка	ул. Садовая	д. 99а	55.28 0298	46.25 4292			Закр ьтая	Профл ист	Монол итн ое пок ыти е марки 200	1, 1	2	ТКО	раз в недел ь,
7	Поречий район, Козловское сельское поселение	д. Устиновка	ул. Садовая	д. 9	55.27 1786	46.26 5700			Закр ьтая	Профл ист	Монол итн ое пок ыти е марки 200	1, 1	2	ТКО	раз в недел ь,
8	Поречий район, Козловское сельское поселение	д. Устиновка	ул. Центральная	д. 147	55.27 1217	46.26 2426			Закр ьтая	Профл ист	Монол итн ое пок ыти е марки 200	1, 1	2	ТКО	раз в недел ь,
9	Поречий район, Козловское сельское поселение	д. Мачкасы	ул. Центральная	д. 42а	55.25 9615	46.22 4265			Закр ьтая	Профл ист	Монол итн ое пок ыти е марки 200	1, 1	2	ТКО	раз в недел ь,
10	Поречий район, Козловское сельское поселение	с. Ряпино	ул. Молодежная	д. 10 кв.2	55.22 8741	46.28 0718			Закр ьтая	Профл ист	Монол итн ое пок ыти е марки 200	1, 1	2	ТКО	раз в недел ь,
11	Поречий район, Козловское сельское поселение	с. Ряпино	ул. Придорожная	д. 2	55.22 4167	46.27 6444			Закр ьтая	Профл ист	Монол итн ое пок ыти е марки 200	1, 1	2	ТКО	раз в недел ь,
12	Поречий район, Козловское сельское поселение	с. Ряпино	ул. Зеленая	д. 21	55.22 6073	46.27 7521			Закр ьтая	Профл ист	Монол итн ое пок ыти е марки 200	1, 1	3	ТКО	раз в недел ь,
13	Поречий район, Козловское сельское поселение	с. Ряпино	ул. Нагорная	д. 22	55.22 7496	46.28 6147			Закр ьтая	Профл ист	Монол итн ое пок ыти е марки 200	1, 1	2	ТКО	раз в недел ь,
14	Поречий район, Козловское сельское поселение	с. Ряпино	ул. Колхозная	д. 6	55.22 9940	46.28 4508			Закр ьтая	Профл ист	Монол итн ое пок ыти е марки 200	1, 1	3	ТКО	раз в недел ь,
15	Поречий район, Козловское сельское поселение	с. Ряпино	ул. Ульянова	д. 13	55.23 1011	46.28 7210			Закр ьтая	Профл ист	Монол итн ое пок ыти е марки 200	1, 1	2	ТКО	раз в недел ь,

16	Поречий район, Козловское сельское поселение	с. Ряпино	ул. Луговая	д. 6	55.24 0194	46.29 0278			Закр ьтая	Профл ист	Монол итн ое пок ыти е марки 200	1, 1	2	ТКО	раз в недел ь,
17	Поречий район, Козловское сельское поселение	с. Ряпино	ул. Первомайская	д. 42а	55.23 3764	46.29 8369			Закр ьтая	Профл ист	Монол итн ое пок ыти е марки 200	1, 1	3	ТКО	раз в недел ь,
18	Поречий район, Козловское сельское поселение	с. Ряпино	ул. Октябрьская	д. 45	55.22 4020	46.28 1663			Закр ьтая	Профл ист	Монол итн ое пок ыти е марки 201	1, 2	2	ТКО	раз в недел ь,

<b>Напольновское сельское поселение</b>												<b>40</b>			
1	Поречий район, Напольновское сельское поселение	с. Напольное	ул. Колхозная	д. 12	55.13 3982	46.35 2494			Закр ьтая	Профл ист	Монол итн ое пок ыти е марки 200	1, 1	2	ТКО	раз в недел ь,
2	Поречий район, Напольновское сельское поселение	с. Напольное	ул. Фролова	д. 30	55.13 0024	46.35 9294			Закр ьтая	Профл ист	Монол итн ое пок ыти е марки 200	1, 1	3	ТКО	раз в недел ь,
3	Поречий район, Напольновское сельское поселение	с. Напольное	ул. Фролова	д. 76	55.13 0560	46.36 6492			Закр ьтая	Профл ист	Монол итн ое пок ыти е марки 200	1, 1	2	ТКО	раз в недел ь,
4	Поречий район, Напольновское сельское поселение	с. Напольное	ул. Пролетарская	д. 15	55.11 8604	46.36 1182			Закр ьтая	Профл ист	Монол итн ое пок ыти е марки 200	1, 1	2	ТКО	раз в недел ь,
5	Поречий район, Напольновское сельское поселение	с. Напольное	ул. Комсомольская	д. 32	55.12 5896	46.35 9123			Закр ьтая	Профл ист	Монол итн ое пок ыти е марки 200	1, 1	2	ТКО	раз в недел ь,
6	Поречий район, Напольновское сельское поселение	с. Напольное	ул. Комсомольская	д. 111	55.12 6889	46.36 9077			Закр ьтая	Профл ист	Монол итн ое пок ыти е марки 200	1, 1	2	ТКО	раз в недел ь,
7	Поречий район, Напольновское сельское поселение	с. Напольное	ул. Ленина	д. 10	55.12 9020	46.35 3608			Закр ьтая	Профл ист	Монол итн ое пок ыти е марки 200	1, 1	2	ТКО	раз в недел ь,
8	Поречий район, Напольновское сельское поселение	с. Напольное	ул. Ленина	д. 48	55.12 3492	46.35 4749			Закр ьтая	Профл ист	Монол итн ое пок ыти е марки 200	1, 1	3	ТКО	раз в недел ь,
9	Поречий район, Напольновское сельское поселение	с. Напольное	ул. Советская	д. 53	55.12 2261	46.35 9770			Закр ьтая	Профл ист	Монол итн ое пок ыти е марки 200	1, 1	2	ТКО	раз в недел ь,
10	Поречий район, Напольновское сельское поселение	с. Напольное	ул. Советская	д. 108	55.12 2205	46.36 7397			Закр ьтая	Профл ист	Монол итн ое пок ыти е марки 200	1, 1	2	ТКО	раз в недел ь,
11	Поречий район, Напольновское сельское поселение	с. Напольное	ул. Новая	д. 13	55.11 8107	46.34 5810			Закр ьтая	Профл ист	Монол итн ое пок ыти е марки 200	1, 1	2	ТКО	раз в недел ь,
12	Поречий район, Напольновское сельское поселение	с. Напольное	ул. Новая	д. 29	55.12 2570	46.34 7364			Закр ьтая	Профл ист	Монол итн ое пок ыти е марки 200	1, 1	3	ТКО	раз в недел ь,
13	Поречий район, Напольновское сельское поселение	с. Напольное	ул. Арлашкина	д. 250	55.11 3540	46.34 6457			Закр ьтая	Профл ист	Монол итн ое пок ыти е марки 200	1, 1	2	ТКО	раз в недел ь,
14	Поречий район, Напольновское сельское поселение	с. Напольное	ул. Арлашкина	д. 202	55.11 7401	46.34 9287			Закр ьтая	Профл ист	Монол итн ое пок ыти е марки 200	1, 1	2	ТКО	раз в недел ь,
15	Поречий район, Напольновское сельское поселение	с. Напольное	ул. Арлашкина	д. 157	55.12 1016	46.35 0877			Закр ьтая	Профл ист	Монол итн ое пок ыти е марки 200	1, 1	2	ТКО	раз в недел ь,
16	Поречий район, Напольновское сельское поселение	с. Напольное	ул. Арлашкина	д. 131	55.12 4635	46.35 0967			Закр ьтая	Профл ист	Монол итн ое пок ыти е марки 200	1, 1	2	ТКО	раз в недел ь,
17	Поречий район, Напольновское сельское поселение	с. Напольное	ул. Арлашкина	д. 91	55.13 1053	46.34 9718			Закр ьтая	Профл ист	Монол итн ое пок ыти е марки 200	1, 1	3	ТКО	раз в недел ь,
18	Поречий район, Напольновское сельское поселение	с. Напольное	ул. Арлашкина	д. 60	55.13 4250	46.34 8936			Закр ьтая	Профл ист	Монол итн ое пок ыти е марки 200	1, 1	2	ТКО	раз в недел ь,
<b>Рындинское сельское поселение</b>												<b>40</b>			

1	Поречий район, Рындинское сельское поселение	с. Рындино	ул. 1-я Линия	д. 24	55.07 9472	46.31 7278			Закр ьтая	Профл ист	Покр ыти е, ж/б плита	1, 1	2	ТКО	раз в недел ь,
2	Поречий район, Рындинское сельское поселение	с. Рындино	ул. Ахаева	д. 30	55.07 7415	46.31 0248			Закр ьтая	Профл ист	Покр ыти е, ж/б плита	1, 1	3	ТКО	раз в недел ь,
3	Поречий район, Рындинское сельское поселение	с. Рындино	ул. Ахаева	д. 68	55.08 1196	46.31 3686			Закр ьтая	Профл ист	Покр ыти е, ж/б плита	1, 1	2	ТКО	раз в недел ь,
4	Поречий район, Рындинское сельское поселение	с. Рындино	ул. Кооперативная	д. 31	55.08 2036	46.31 0106			Закр ьтая	Профл ист	Покр ыти е, ж/б плита	1, 1	3	ТКО	раз в недел ь,
5	Поречий район, Рындинское сельское поселение	с. Рындино	ул. Кооперативная	д. 8	55.07 9651	46.30 8286			Закр ьтая	Профл ист	Покр ыти е, ж/б плита	1, 2	3	ТКО	раз в недел ь,
6	Поречий район, Рындинское сельское поселение	с. Рындино	ул. Молодежная	д. 1	55.07 8556	46.30 3833			Закр ьтая	Профл ист	Покр ыти е, ж/б плита	1, 3	2	ТКО	раз в недел ь,
<b>Сыренинское сельское поселение</b>												<b>15</b>			

1	Поречий район, Сыренинское сельское поселение	с. Сырени	ул. Октябрьская	д. 21	55.06 4899	46.42 1952			Закр ьтая	Профл ист	Монол итн ое пок ыти е марки 200	1, 1	2	ТКО	раз в недел ь,
2	Поречий район, Сыренинское сельское поселение	с. Сырени	ул. Октябрьская	д. 182	55.06 9727	46.41 5177			Закр ьтая	Профл ист	Монол итн ое пок ыти е марки 200	1, 1	2	ТКО	









Схема расположения контейнерных площадок в Мишуковском сельском поселении

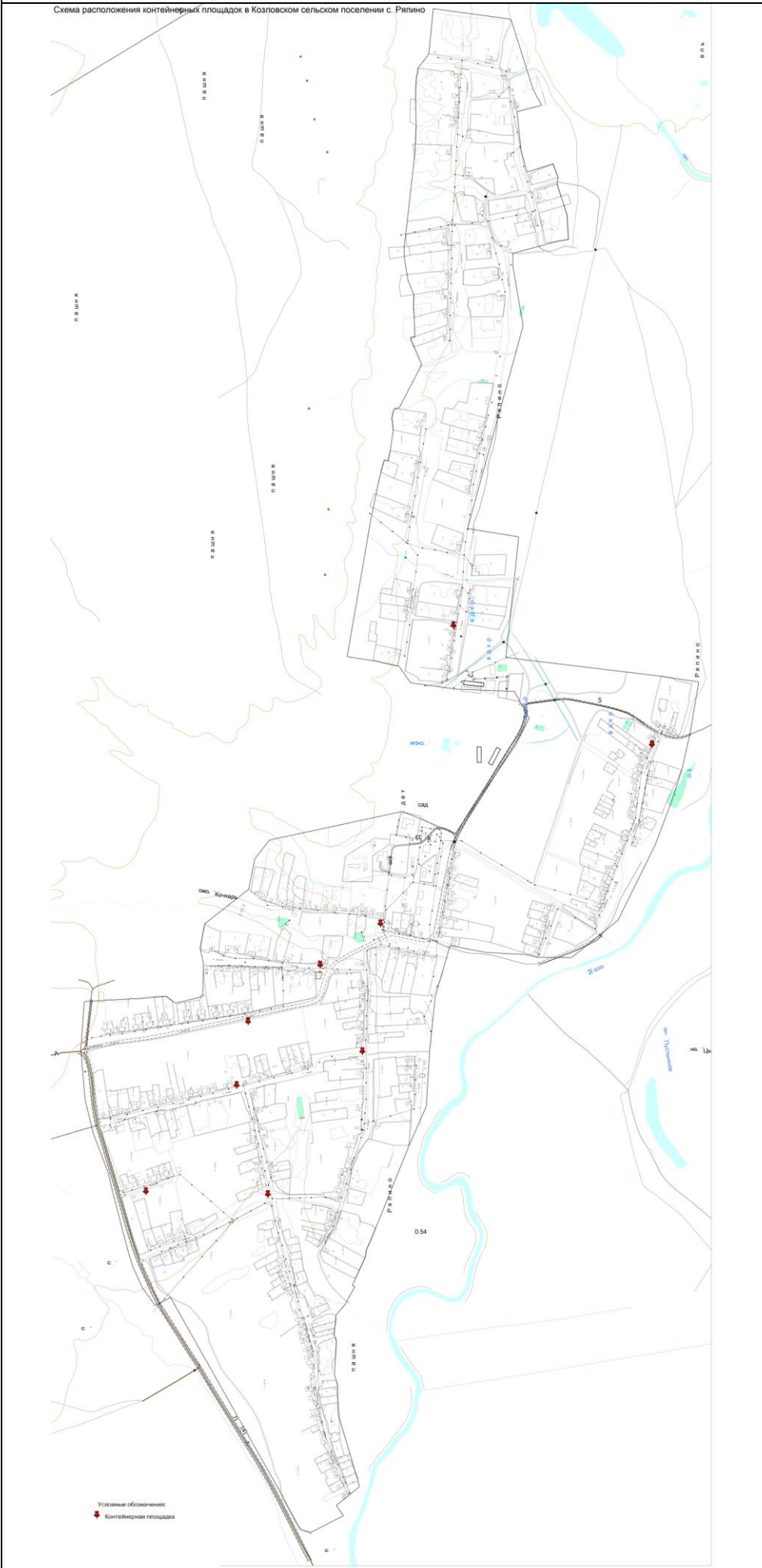
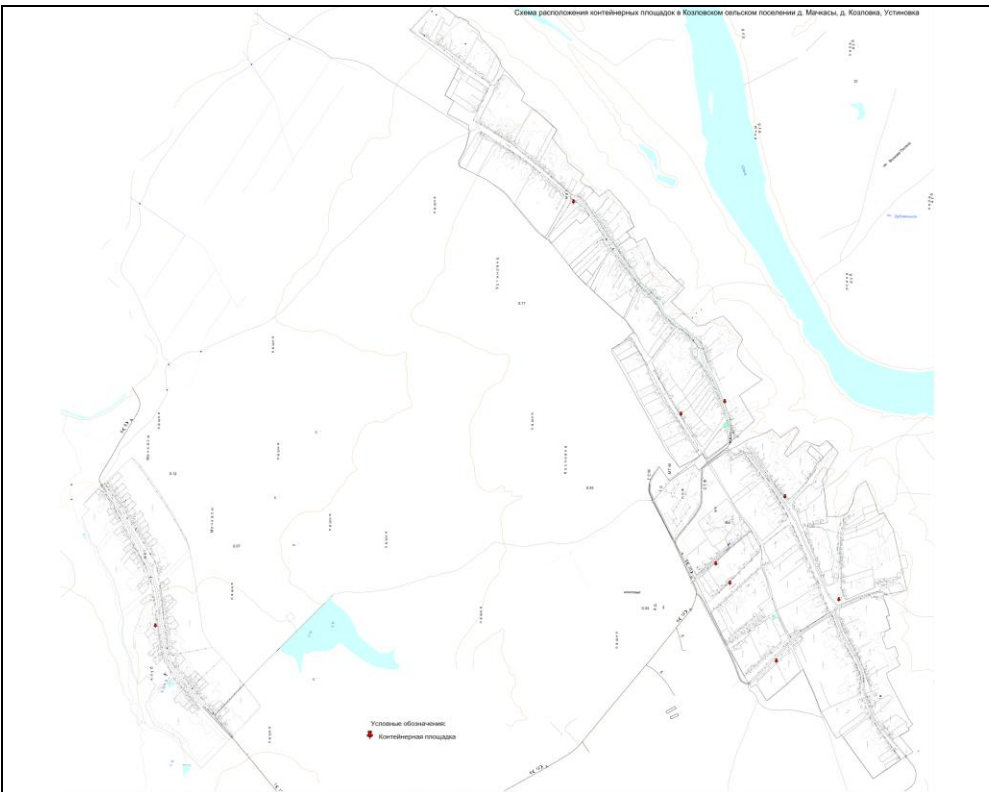

Условные обозначения:  
 ■ Контейнерная площадка

Схема расположения контейнерных площадок в Напольновском сельском поселении

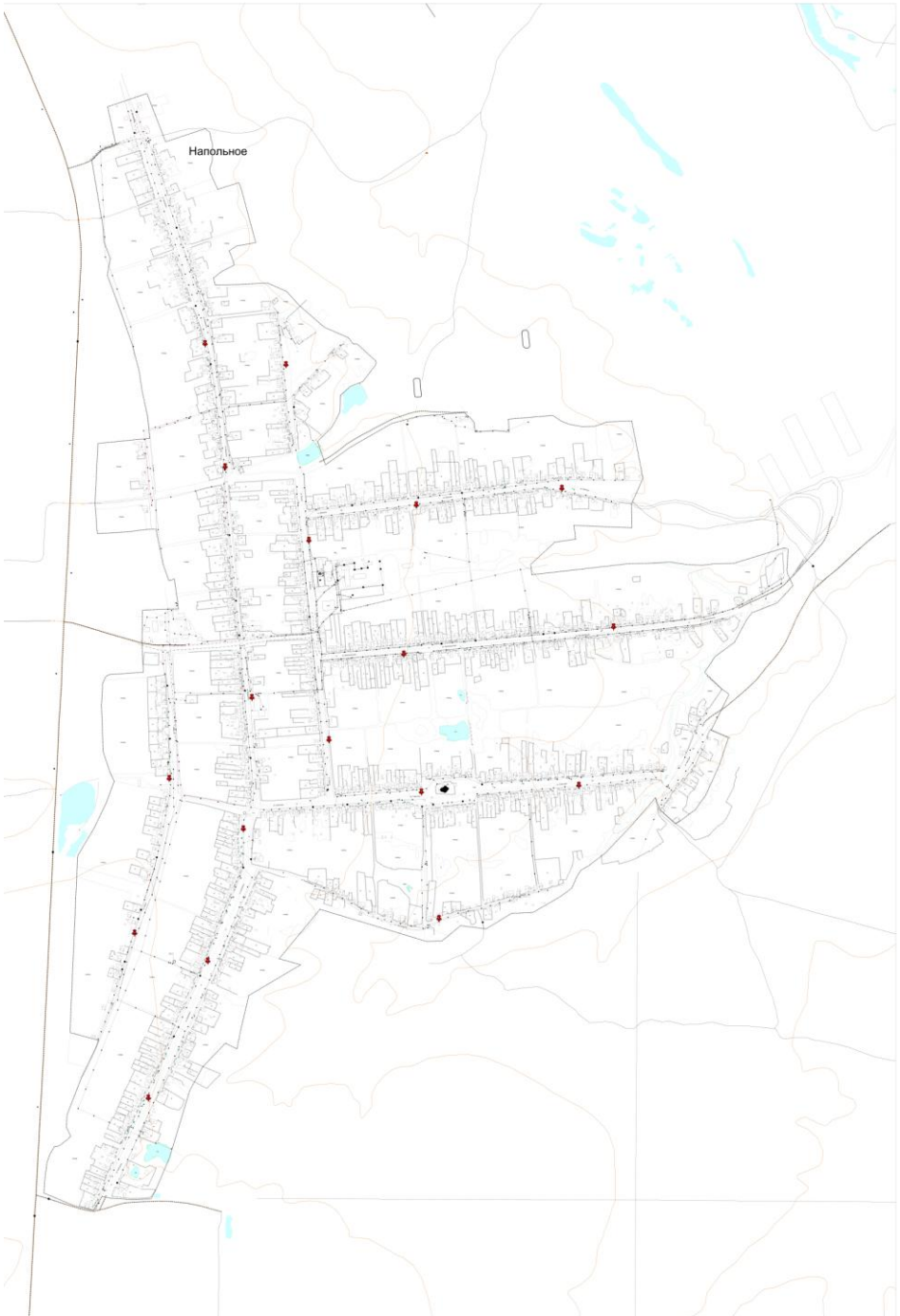

Условные обозначения:  
 ■ Контейнерная площадка

Схема расположения контейнерных площадок в Никулинском сельском поселении с. Никулино, п. Зеленый Дол, п. Заречный

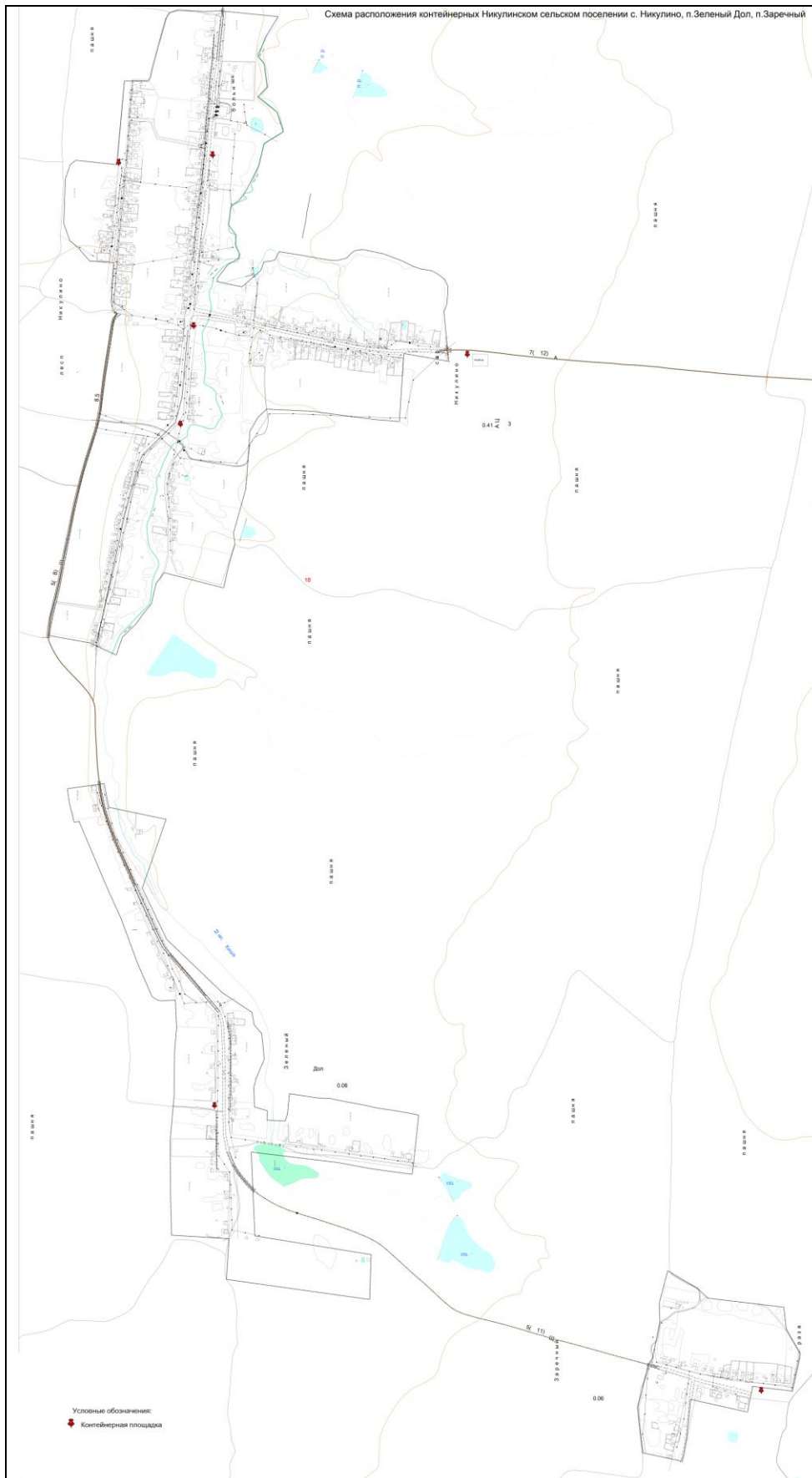

Условные обозначения:  
 ■ Контейнерная площадка

Схема расположения контейнерных площадок в Никулинском сельском поселении п. Ниловка, п. Степное Коровино



Условные обозначения:  
 ■ Контейнерная площадка



Схема расположения контейнерных площадок в Октябрьском сельском поселении



Условные обозначения:  
★ Контейнерная площадка

Схема расположения контейнерных площадок в Поречском сельском поселении с. Поречье

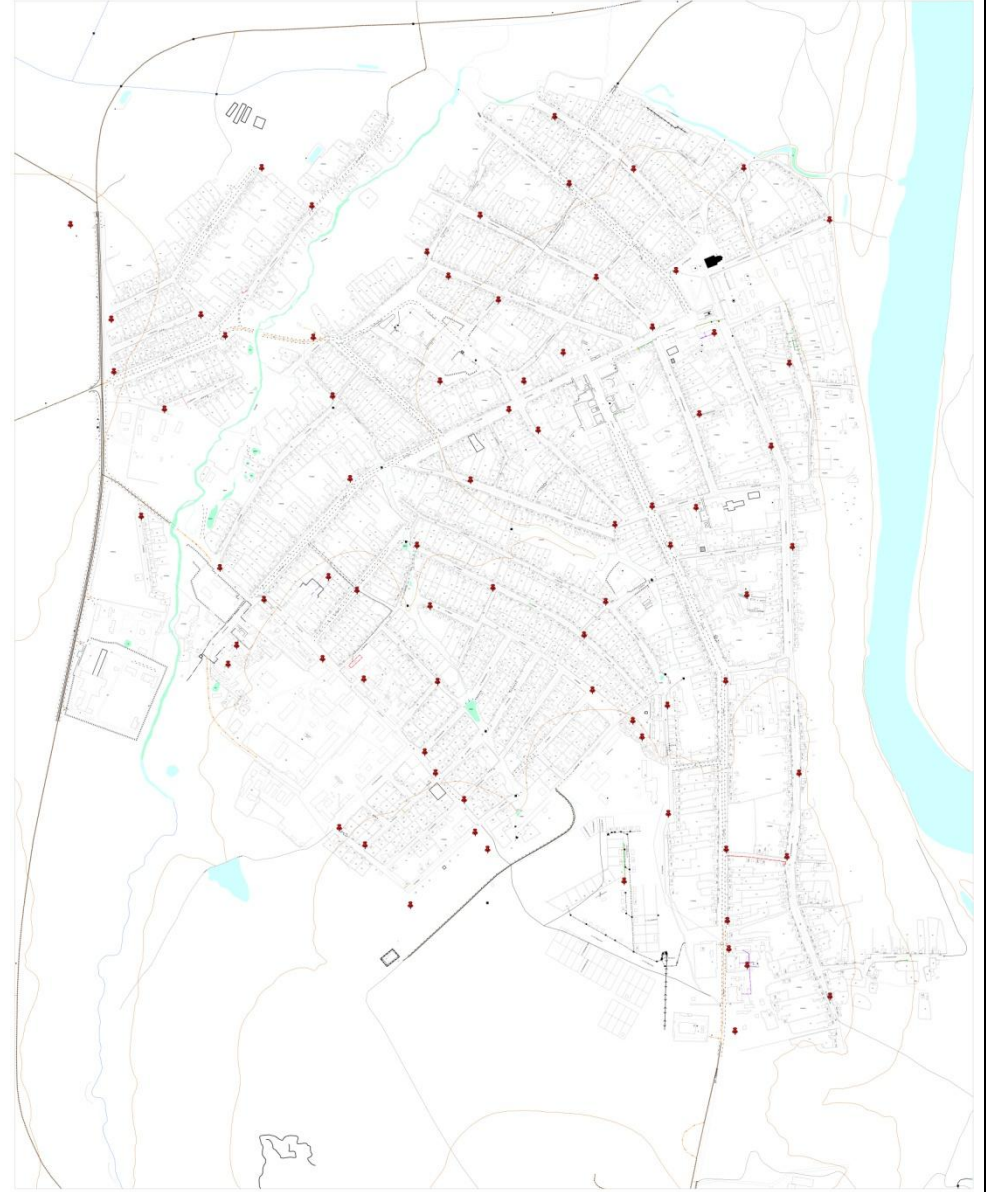

Условные обозначения:  
★ Контейнерная площадка

Схема расположения контейнерных площадок в Семеновском сельском поселении с. Семеновское, Вознесенское



Условные обозначения:  
★ Контейнерная площадка

Схема расположения контейнерных площадок в Рындинском сельском поселении

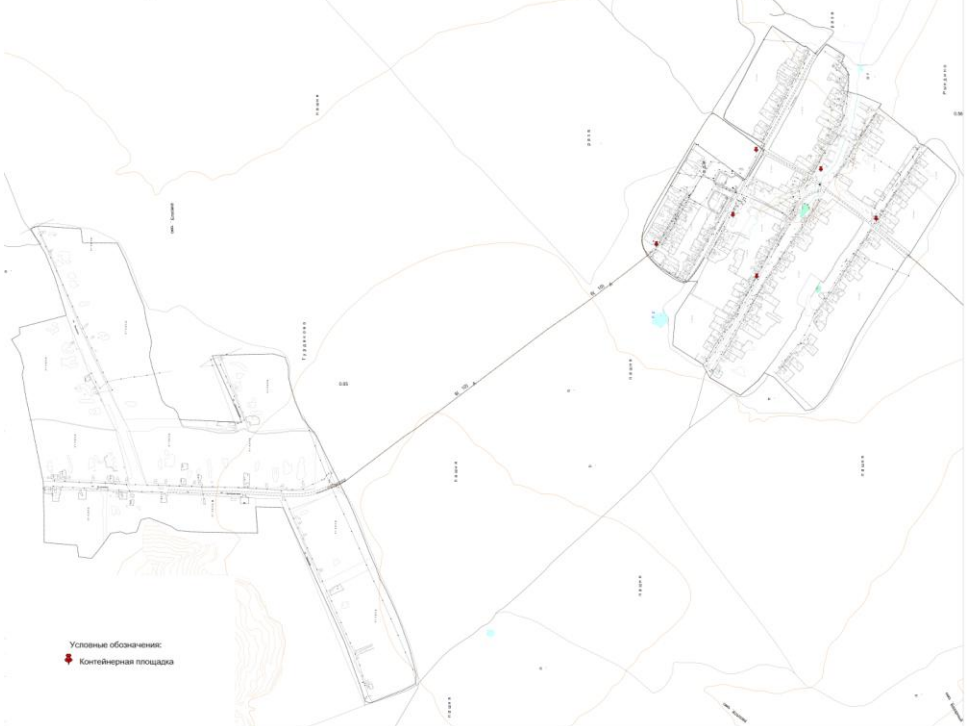

Условные обозначения:  
★ Контейнерная площадка



Схема расположения контейнерных площадок в Семеновском сельском поселении с. Милутино, Погибино



Условные обозначения:  
 📌 Контейнерная площадка

Схема расположения контейнерных площадок в Сиявском сельском поселении д. Долгая Поляна



Условные обозначения:  
 📌 Контейнерная площадка

Схема расположения контейнерных площадок в Семеновском сельском поселении д. Крылово



Условные обозначения:  
 📌 Контейнерная площадка

Схема расположения контейнерных площадок в Сиявском сельском поселении п. Красноглухово



Условные обозначения:  
 📌 Контейнерная площадка

Схема расположения контейнерных площадок в Сиявском сельском поселении с. Гарт



Условные обозначения:  
 📌 Контейнерная площадка

Схема расположения контейнерных площадок в Сиявском сельском поселении с. Сява



Условные обозначения:  
 📌 Контейнерная площадка



Схема расположения контейнерных площадок в Сиявском сельском поселении д. Никольское

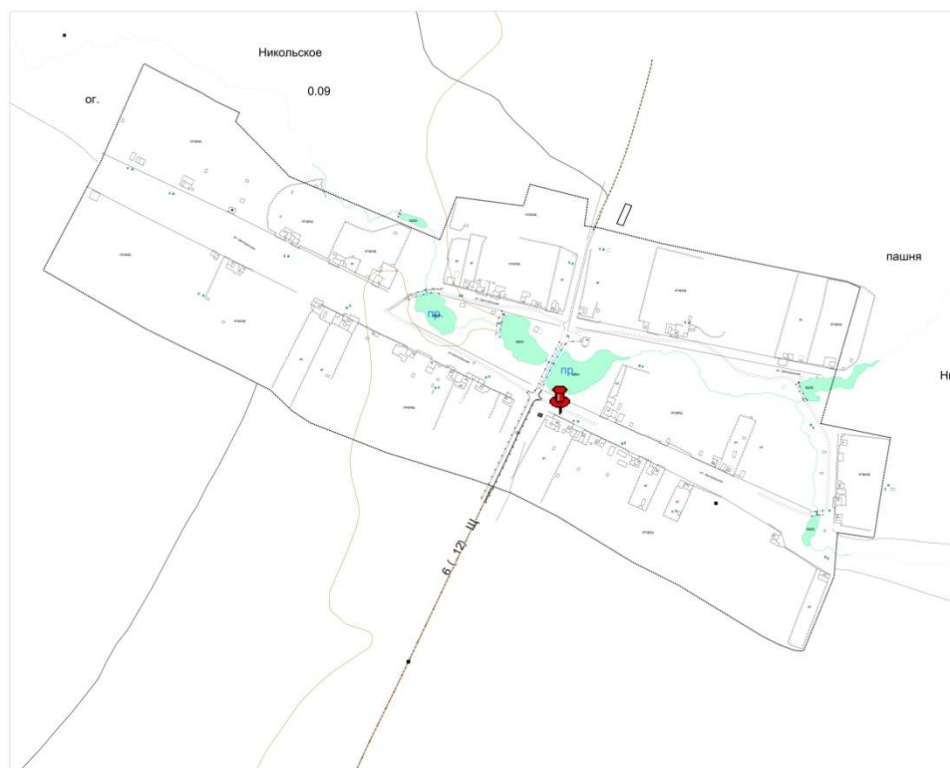

Условные обозначения:

Контейнерная площадка

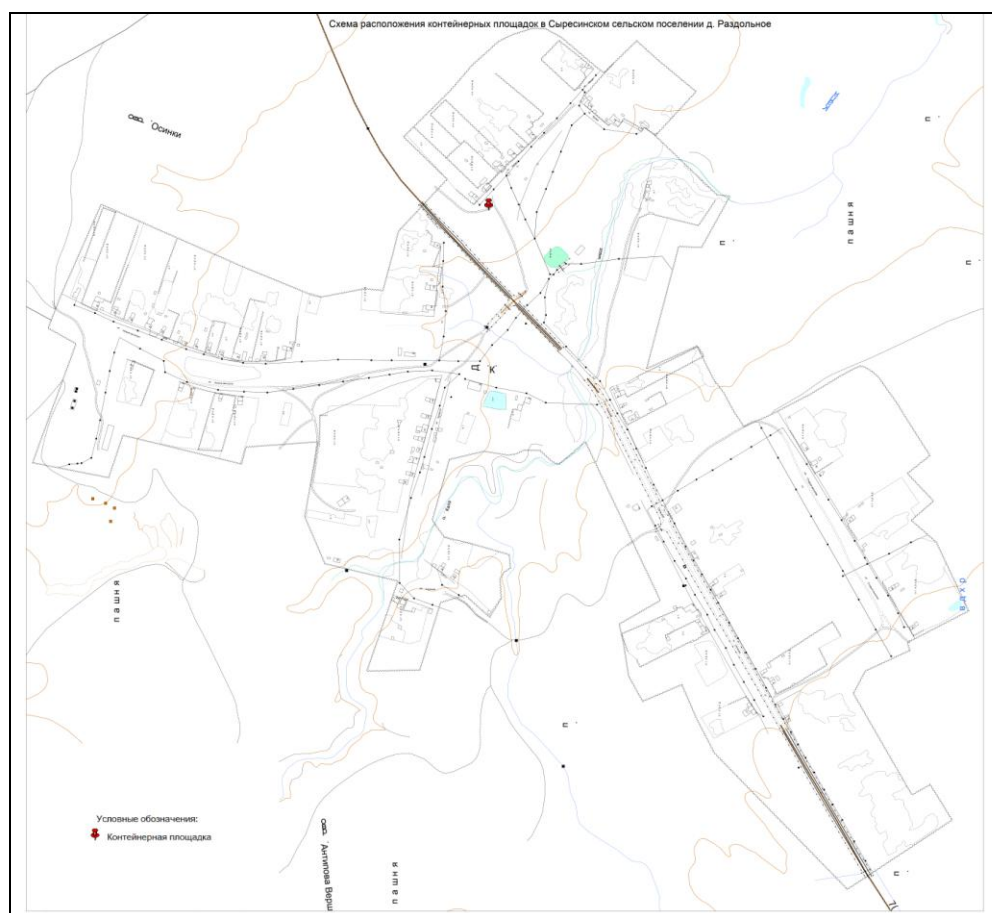
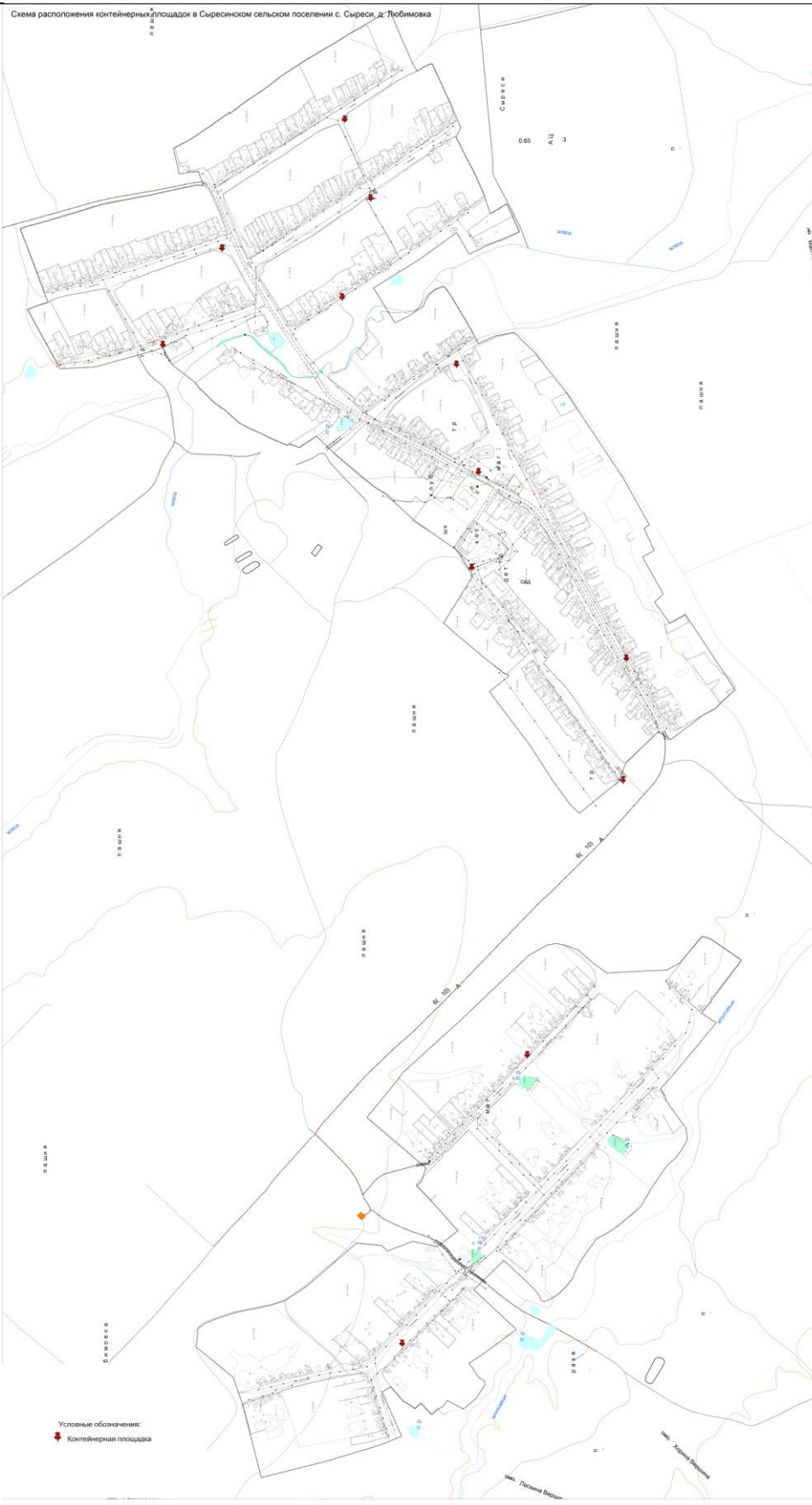

**ПОСТАНОВЛЕНИЕ**  
 администрации Поречского района Чувашской Республики

№403

от 27.11.2019

**Об утверждении Плана-графика проведения районных ярмарок выходного дня, организуемых ОАО «Поречский рынок» и ООО «Заготконтора Поречского райпо» на территории с. Поречское Поречского района Чувашской Республики на 2020 г.**

В соответствии с Порядком организации ярмарок на территории Поречского района Чувашской Республики и продажи товаров (выполнения работ, оказания услуг) на них, утвержденным постановлением администрации Поречского района от 28.09.2018 № 316, на основании заявок на участие в конкурсе по определению организатора ярмарки ОАО «Поречский рынок» и ООО «Заготконтора Поречского райпо», в целях обеспечения доступности товаров населению Поречского района, администрация Поречского района постановляет:

1. Утвердить прилагаемый План-график проведения районных ярмарок организуемых ОАО «Поречский рынок» и ООО «Заготконтора Поречского райпо» на территории с. Поречское, Поречского района Чувашской Республики на 2019 год.
2. Контроль за выполнением настоящего постановления возложить на отдел экономики, бухгалтерского учета, организации и проведения муниципальных закупок администрации Поречского района.
3. Настоящее постановление вступает в силу после его официального опубликования.

Глава администрации

Е.В. Лебедев

Утверждено  
 постановлением администрации Поречского района  
 от 27.11.2019 г. № 403

**План - график проведения ярмарок на территории с. Поречское Поречского района Чувашской Республики на 2020 год**

Организатор ярмарки	Место проведения ярмарки	Тип ярмарки	День проведения, время
ООО «Заготконтора Поречского райпо»	Чувашская Республика, Поречский район, с.Поречское, ул.Кооперативная, д.19	Ярмарка выходного дня – универсальная	Воскресенье с 5:00 ч. до 15:00 ч.
		Ярмарка - универсальная	Понедельник - пятница с 9:00 ч. до 13:00 ч.
ОАО «Поречский рынок»	Чувашская Республика, Поречский район, с.Поречское, ул. Кооперативная	Ярмарка выходного дня – универсальная	Воскресенье с 6:00 ч. до 14:00 ч.

**ПОСТАНОВЛЕНИЕ**  
 администрации Анастасовского сельского поселения Поречского района Чувашской Республики

№87

от 25.11.2019

**Об утверждении Порядка оценки налоговых расходов Анастасовского сельского поселения Поречского района о признании утратившими силу некоторых постановлений администрации Анастасовского сельского поселения Поречского района**

В соответствии с пунктом 2 статьи 174<sup>3</sup> Бюджетного кодекса Российской Федерации, постановлением Правительства Российской Федерации от 22 июня 2019 г. №796 «Об общих требованиях к оценке налоговых расходов субъектов Российской Федерации и муниципальных образований» администрация Анастасовского сельского поселения Поречского района Чувашской Республики постановляет:

1. Утвердить прилагаемый Порядок оценки налоговых расходов Анастасовского сельского поселения Поречского района Чувашской Республики.
2. Признать утратившим силу постановление администрации Анастасовского сельского поселения Поречского района Чувашской Республики от 23.04.2012 №15 «Об утверждении Методики оценки социально-экономической эффективности налоговых льгот».
3. Настоящее постановление вступает в силу с 1 января 2020 года и подлежит официальному опубликованию.

Глава Анастасовского сельского поселения

А.Н.Кормилицын

УТВЕРЖДЕНО  
 постановлением администрации Анастасовского сельского поселения Поречского района Чувашской Республики  
 от «25» ноября 2019 г. № 87

**Порядок оценки налоговых расходов Анастасовского сельского поселения Поречского района Чувашской Республики**

**I. Общие положения**

1. Настоящий Порядок определяет процедуру оценки налоговых расходов Анастасовского сельского поселения Поречского района Чувашской Республики, правила формирования информации о нормативных, целевых и фискальных характеристиках налоговых расходов Анастасовского сельского поселения Поречского района Чувашской Республики, а также порядок обобщения результатов оценки эффективности налоговых расходов Анастасовского сельского поселения Поречского района Чувашской Республики, осуществляемой кураторами налоговых расходов Анастасовского сельского поселения Поречского района Чувашской Республики.

2. Для целей настоящего Порядка используются следующие понятия и термины:  
 налоговые расходы – выпадающие доходы бюджета Анастасовского сельского поселения Поречского района Чувашской Республики, обусловленные налоговыми льготами, освобождениями и иными преференциями по налогам, предусмотренными в качестве мер государственной поддержки в соответствии с целями муниципальных программ Анастасовского сельского поселения Поречского района Чувашской Республики (далее – муниципальные программы) и их структурных элементов и (или) целями социально-экономического развития Анастасовского сельского поселения Поречского района Чувашской Республики, не относящимися к муниципальным программам;

куратор налоговых расходов – администрация Анастасовского сельского поселения Поречского района Чувашской Республики, ответственный в соответствии с полномочиями, установленными нормативными правовыми актами Анастасовского сельского поселения Поречского района Чувашской Республики, за достижение соответствующих налоговому расходу целей муниципальной программы и ее структурных элементов и (или) целей социально-экономического развития Анастасовского сельского поселения Поречского района Чувашской Республики, не относящихся к муниципальным программам;

нормативные характеристики налоговых расходов Анастасовского сельского поселения Поречского района Чувашской Республики – сведения о положениях нормативных правовых актов Анастасовского сельского поселения Поречского района Чувашской Республики, которыми предусматриваются налоговые льготы, освобождения и иные преференции по налогам (далее – льготы), наименования налогов, по которым установлены льготы, категории плательщиков, для которых предусмотрены льготы, а также иные характеристики, предусмотренные нормативными правовыми актами Анастасовского сельского поселения Поречского района Чувашской Республики;

оценка налоговых расходов Анастасовского сельского поселения Поречского района Чувашской Республики – комплекс мероприятий по оценке объемов налоговых расходов Анастасовского сельского поселения Поречского района Чувашской Республики, обусловленных льготами, предоставленными плательщикам, а также по оценке эффективности налоговых расходов Анастасовского сельского поселения Поречского района Чувашской Республики;

оценка объемов налоговых расходов Анастасовского сельского поселения Поречского района Чувашской Республики – определение объемов выпадающих доходов бюджета Анастасовского сельского поселения Поречского района Чувашской Республики обусловленных льготами, предоставленными плательщикам;

оценка эффективности налоговых расходов Анастасовского сельского поселения Поречского района Чувашской Республики – комплекс мероприятий, позволяющих сделать вывод о целесообразности и результативности предоставления плательщикам льгот исходя из целевых характеристик налогового расхода Анастасовского сельского поселения Поречского района Чувашской Республики;

перечень налоговых расходов Анастасовского сельского поселения Поречского района Чувашской Республики – документ, содержащий сведения о распределении налоговых расходов Анастасовского сельского поселения Поречского района Чувашской Республики в соответствии с целями муниципальных программ Анастасовского сельского поселения Поречского района Чувашской Республики и их структурных элементов и (или) целями социально-экономического развития Анастасовского сельского поселения Поречского района Чувашской Республики, не





18.	Оценка объема предоставленных налоговых льгот, освобождений и иных преференций для плательщиков налогов на текущий финансовый год, очередной финансовый год и плановый период (тыс. рублей)	Куратор налогового расхода Анастасовского сельского поселения Поречского района Чувашской Республики
19.	Численность плательщиков налогов, воспользовавшихся налоговой льготой, освобождением и иной преференцией (единиц), установленным нормативным правовым актом Анастасовского сельского поселения Поречского района Чувашской Республики	УФНС России по Чувашской Республике
20.	Базовый объем налогов, задекларированных для уплаты в консолидированный бюджет Анастасовского сельского поселения Поречского района Чувашской Республики плательщиками налогов, имеющими право на налоговые льготы, освобождения и иные преференции, установленные нормативным правовым актом Поречского района Чувашской Республики (тыс. рублей)	УФНС России по Чувашской Республике
21.	Объем налогов, задекларированных для уплаты в бюджет Анастасовского сельского поселения Поречского района Чувашской Республики плательщиками налогов, имеющими право на налоговые льготы, освобождения и иные преференции, за 6 лет, предшествующих отчетному финансовому году (тыс. рублей)	УФНС России по Чувашской Республике
22.	Результат оценки эффективности налогового расхода	Куратор налогового расхода Анастасовского сельского поселения Поречского района Чувашской Республики
23.	Оценка совокупного бюджетного эффекта (для стимулирующих налоговых расходов)	Куратор налогового расхода Анастасовского сельского поселения Поречского района Чувашской Республики

в) Финансовый орган ежегодно до 10 апреля доводит до кураторов налоговых расходов Козловского сельского поселения Поречского района Чувашской Республики сведения, полученные от Управления Федеральной налоговой службы по Чувашской Республике.

7. Оценка налоговых расходов Козловского сельского поселения Поречского района Чувашской Республики проводится куратором налоговых расходов Козловского сельского поселения Поречского района Чувашской Республики. Результаты оценки (с отражением показателей, указанных в приложении к настоящему Порядку) с приложением аналитической записки по проведенным расчетам и пояснением (обоснованием) выводов, сделанных на основании данных расчетов ежегодно до 10 мая направляются в финансовый орган.

8. Финансовый орган ежегодно до 1 июня представляет в Министерство финансов Чувашской Республики данные для оценки эффективности налоговых расходов Козловского сельского поселения Поречского района Чувашской Республики, по перечню показателей для проведения оценки налоговых расходов органа местного самоуправления, предусмотренных **приложением** к общим требованиям к оценке налоговых расходов субъектов Российской Федерации и муниципальных образований, утвержденным постановлением Правительства Российской Федерации от 22 июня 2019 г. № 796 «Об общих требованиях к оценке налоговых расходов субъектов Российской Федерации и муниципальных образований» (далее – Общие требования).

9. Финансовый орган ежегодно до 1 октября размещает информацию о результатах ежегодной оценки эффективности налоговых расходов Козловского сельского поселения Поречского района Чувашской Республики в информационно-телекоммуникационной сети «Интернет».

10. Оценка эффективности налоговых расходов Козловского сельского поселения Поречского района Чувашской Республики осуществляется кураторами налоговых расходов Козловского сельского поселения Поречского района Чувашской Республики и включает в себя:

- оценку целесообразности налоговых расходов Козловского сельского поселения Поречского района Чувашской Республики;
- оценку результативности налоговых расходов Козловского сельского поселения Поречского района Чувашской Республики.

**ПОСТАНОВЛЕНИЕ**

администрации Козловского сельского поселения Поречского района Чувашской Республики

№85

от 25.11.2019

**Об утверждении Порядка оценки налоговых расходов Козловского сельского поселения Поречского района о признании утратившими силу некоторых постановлений администрации Козловского сельского поселения Поречского района**

В соответствии с пунктом 2 статьи 174<sup>3</sup> Бюджетного кодекса Российской Федерации, постановлением Правительства Российской Федерации от 22 июня 2019 г. №796 «Об общих требованиях к оценке налоговых расходов субъектов Российской Федерации и муниципальных образований» администрация Козловского сельского поселения Поречского района Чувашской Республики постановляет:

1. Утвердить прилагаемый Порядок оценки налоговых расходов Козловского сельского поселения Поречского района Чувашской Республики.
2. Признать утратившим силу постановление администрации Козловского сельского поселения Поречского района Чувашской Республики от 23.04.2012 №15 «Об утверждении Методики оценки социально-экономической эффективности налоговых льгот».
3. Настоящее постановление вступает в силу с 1 января 2020 года и подлежит официальному опубликованию.

Глава Козловского сельского поселения

А.И.Андреев

УТВЕРЖДЕН

постановлением администрации Козловского сельского поселения Поречского района Чувашской Республики от «25» ноября 2019 г. №85

**Порядок**

**оценки налоговых расходов Козловского сельского поселения Поречского района Чувашской Республики**

**1. Общие положения**

1. Настоящий Порядок определяет процедуру оценки налоговых расходов Козловского сельского поселения Поречского района Чувашской Республики, правила формирования информации о нормативных, целевых и фискальных характеристиках налоговых расходов Козловского сельского поселения Поречского района Чувашской Республики, а также порядок обобщения результатов оценки эффективности налоговых расходов Козловского сельского поселения Поречского района Чувашской Республики, осуществляемой кураторами налоговых расходов Козловского сельского поселения Поречского района Чувашской Республики.

2. Для целей настоящего Порядка используются следующие понятия и термины:  
налоговые расходы – выпадающие доходы бюджета Козловского сельского поселения Поречского района Чувашской Республики, обусловленные налоговыми льготами, освобождениями и иными преференциями по налогам, предусмотренными в качестве мер государственной поддержки в соответствии с целями муниципальных программ Козловского сельского поселения Поречского района Чувашской Республики (далее – муниципальные программы) и их структурных элементов и (или) целями социально-экономического развития Козловского сельского поселения Поречского района Чувашской Республики, не относящихся к муниципальным программам;

куратор налоговых расходов – администрация Козловского сельского поселения Поречского района Чувашской Республики, ответственный в соответствии с полномочиями, установленными нормативными правовыми актами Козловского сельского поселения Поречского района Чувашской Республики, за достижение соответствующих налоговому расходу целей муниципальной программы и ее структурных элементов и (или) целей социально-экономического развития Козловского сельского поселения Поречского района Чувашской Республики, не относящихся к муниципальным программам;

нормативные характеристики налоговых расходов Козловского сельского поселения Поречского района Чувашской Республики – сведения о положениях нормативных правовых актов Козловского сельского поселения Поречского района Чувашской Республики, которыми предусматриваются налоговые льготы, освобождения и иные преференции по налогам (далее – льготы), наименования налогов, по которым установлены льготы, категории плательщиков, для которых предусмотрены льготы, а также иные характеристики, предусмотренные нормативными правовыми актами Козловского сельского поселения Поречского района Чувашской Республики;

оценка налоговых расходов Козловского сельского поселения Поречского района Чувашской Республики – комплекс мероприятий по оценке объемов налоговых расходов Козловского сельского поселения Поречского района Чувашской Республики, обусловленных льготами, предоставленными плательщикам, а также по оценке эффективности налоговых расходов Козловского сельского поселения Поречского района Чувашской Республики;

оценка объемов выпадающих доходов бюджета Козловского сельского поселения Поречского района Чувашской Республики – определение объемов выпадающих доходов бюджета Козловского сельского поселения Поречского района Чувашской Республики, обусловленных льготами, предоставленными плательщикам;

оценка эффективности налоговых расходов Козловского сельского поселения Поречского района Чувашской Республики – комплекс мероприятий, позволяющих сделать вывод о целесообразности и результативности предоставления плательщикам льгот исходя из целевых характеристик налогового расхода Козловского сельского поселения Поречского района Чувашской Республики;

**перечень** налоговых расходов Козловского сельского поселения Поречского района Чувашской Республики – документ, содержащий сведения о распределении налоговых расходов Козловского сельского поселения Поречского района Чувашской Республики в соответствии с целями муниципальных программ Козловского сельского поселения Поречского района Чувашской Республики и их структурных элементов и (или) целями социально-экономического развития Козловского сельского поселения Поречского района Чувашской Республики, не относящихся к муниципальным программам Козловского сельского поселения Поречского района Чувашской Республики, а также о кураторах налоговых расходов Козловского сельского поселения Поречского района Чувашской Республики;

плательщики – плательщики налогов;  
социальные налоговые расходы Козловского сельского поселения Поречского района Чувашской Республики – целевая категория налоговых расходов Козловского сельского поселения Поречского района Чувашской Республики, обусловленных необходимостью обеспечения социальной защиты (поддержки) населения Козловского сельского поселения Поречского района Чувашской Республики;

стимулирующие налоговые расходы Козловского сельского поселения Поречского района Чувашской Республики – целевая категория налоговых расходов Козловского сельского поселения Поречского района Чувашской Республики, предполагающих стимулирование экономической активности субъектов предпринимательской деятельности и последующее увеличение доходов бюджета Козловского сельского поселения Поречского района Чувашской Республики;

технические налоговые расходы Козловского сельского поселения Поречского района Чувашской Республики – целевая категория налоговых расходов Козловского сельского поселения Поречского района Чувашской Республики, предполагающих уменьшение расходов плательщиков, воспользовавшихся льготами, финансовое обеспечение которых осуществляется в полном объеме или частично за счет бюджета Козловского сельского поселения Поречского района Чувашской Республики;

фискальные характеристики налоговых расходов Козловского сельского поселения Поречского района Чувашской Республики – сведения об объеме льгот, предоставленных плательщикам, о численности получателей льгот и об объеме налогов, задекларированных ими для уплаты в бюджет Козловского сельского поселения Поречского района Чувашской Республики;

целевые характеристики налогового расхода Козловского сельского поселения Поречского района Чувашской Республики – сведения о целях предоставления, показателях (индикаторах) достижения целей предоставления льготы, а также иные характеристики, предусмотренные нормативными правовыми актами Козловского сельского поселения Поречского района Чувашской Республики.

3. Оценка налоговых расходов Козловского сельского поселения Поречского района Чувашской Республики осуществляется кураторами налоговых расходов Козловского сельского поселения Поречского района Чувашской Республики в соответствии с перечнем налоговых расходов Козловского сельского поселения Поречского района Чувашской Республики на основе информации Управления Федеральной налоговой службы по Чувашской Республике о фискальных характеристиках налоговых расходов Козловского сельского поселения Поречского района Чувашской Республики за отчетный финансовый год, а также информации о стимулирующих налоговых расходах Козловского сельского поселения Поречского района Чувашской Республики за 6 лет, предшествующих отчетному финансовому году.

4. Методики оценки эффективности налоговых расходов Козловского сельского поселения Поречского района Чувашской Республики разрабатываются кураторами налоговых расходов и утверждаются по согласованию с финансовым органом.  
Методика оценки эффективности налоговых расходов Козловского сельского поселения Поречского района Чувашской Республики содержит описание процесса оценки целесообразности и результативности налоговых расходов Козловского сельского поселения Поречского района Чувашской Республики в соответствии с критериями, установленными настоящим Порядком.

В целях оценки бюджетной эффективности стимулирующих налоговых расходов, обусловленных льготами по налогу на прибыль организаций и налогу на имущество организаций, в методиках оценки эффективности налоговых расходов Козловского сельского поселения Поречского района Чувашской Республике предусматривается порядок расчета совокупного бюджетного эффекта отдельно по каждому налоговому расходу с использованием формул, указанных в **пункте 19** настоящего Порядка.

**II. Формирование информации о нормативных, целевых и фискальных характеристиках налоговых расходов Козловского сельского поселения Поречского района Чувашской Республики**  
5. Кураторы налоговых расходов Козловского сельского поселения Поречского района Чувашской Республики формируют информацию о нормативных, целевых и фискальных характеристиках налоговых расходов Козловского сельского поселения Поречского района Чувашской Республики согласно приложению к настоящему Порядку.

**III. Оценка эффективности налоговых расходов Козловского сельского поселения Поречского района Чувашской Республики**  
6. В целях проведения оценки эффективности налоговых расходов Козловского сельского поселения Поречского района Чувашской Республики:

- а) Финансовый орган формирует и направляет ежегодно до 1 февраля в Управление Федеральной налоговой службы по Чувашской Республике сведения о категориях плательщиков с указанием обуславливающих соответствующие налоговые расходы нормативных правовых актов Козловского сельского поселения Поречского района Чувашской Республики, в том числе действовавших в отчетном году и в году, предшествующем отчетному году, и иную информацию, предусмотренную **приложением** к настоящему Порядку.
- б) Управление Федеральной налоговой службы по Чувашской Республике до 1 апреля направляет в финансовый орган сведения за отчетный год и год, предшествующий отчетному году, а также в случае необходимости уточненные данные за иные отчетные периоды с учетом информации по налоговым декларациям по состоянию на 1 марта текущего финансового года, содержащие:  
сведения о количестве плательщиков, воспользовавшихся льготами;  
сведения о суммах выпадающих доходов бюджета Козловского сельского поселения Поречского района Чувашской Республики по каждому налоговому расходу Козловского сельского поселения Поречского района Чувашской Республики;

сведения об объемах налогов, задекларированных для уплаты плательщиками в бюджет Козловского сельского поселения Поречского района Чувашской Республики по каждому налоговому расходу Козловского сельского поселения Поречского района Чувашской Республики, в отношении стимулирующих налоговых расходов Козловского сельского поселения Поречского района Чувашской Республики.

11. Критериями целесообразности налоговых расходов Козловского сельского поселения Поречского района Чувашской Республики являются:  
соответствие налоговых расходов Козловского сельского поселения Поречского района Чувашской Республики целям муниципальных программ Козловского сельского поселения Поречского района Чувашской Республики и (или) целям социально-экономического развития Козловского сельского поселения Поречского района Чувашской Республики, не относящихся к муниципальным программам Поречского района Чувашской Республики;  
востребованность плательщиками предоставленных льгот, которая характеризуется соотношением численности плательщиков, воспользовавшихся правом на льготы, и общей численности плательщиков, за 5-летний период.

12. В случае несоответствия налоговых расходов Козловского сельского поселения Поречского района Чувашской Республики хотя бы одному из критериев, указанных в пункте 11 настоящего Порядка, куратор налоговых расходов Козловского сельского поселения Поречского района Чувашской Республики представляет в финансовый орган предложения о сохранении (уточнении, отмене) льгот для плательщиков.

13. В качестве критерия результативности налоговых расходов Козловского сельского поселения Поречского района Чувашской Республики кураторами налоговых расходов Козловского сельского поселения Поречского района Чувашской Республики используется как минимум один показатель (индикатор) достижения целей муниципальных программ Козловского сельского поселения Поречского района Чувашской Республики, не относящихся к муниципальным программам Козловского сельского поселения Поречского района Чувашской Республики, либо иной показатель (индикатор), на значение которого оказывают влияние налоговые расходы Козловского сельского поселения Поречского района Чувашской Республики.

Оценке подлежит вклад предусмотренных для плательщиков льгот в изменение значения показателя (индикатора) достижения целей муниципальных программ Козловского сельского поселения Поречского района Чувашской Республики и (или) целей социально-экономического развития Козловского сельского поселения Поречского района Чувашской Республики, не относящихся к муниципальным программам Поречского района Чувашской Республики, который рассчитывается как разница между значением указанного показателя (индикатора) с учетом льгот и значением указанного показателя (индикатора) без учета льгот.

14. Оценка результативности налоговых расходов Козловского сельского поселения Поречского района Чувашской Республики включает в себя оценку бюджетной эффективности налоговых расходов Козловского сельского поселения Поречского района Чувашской Республики.

15. В целях проведения оценки бюджетной эффективности налоговых расходов Козловского сельского поселения Поречского района Чувашской Республики кураторами налоговых расходов Козловского сельского поселения Поречского района Чувашской Республики осуществляются сравнительный анализ результативности предоставления льгот и результативности применения альтернативных механизмов достижения целей муниципальной программы Козловского сельского поселения Поречского района Чувашской Республики и (или) целей социально-экономического развития Козловского сельского поселения Поречского района Чувашской Республики, не относящихся к муниципальным программам Козловского сельского поселения Поречского района Чувашской Республики (далее – сравнительный анализ), а также оценка совокупного бюджетного эффекта (самокупаемости) стимулирующих налоговых расходов Козловского сельского поселения Поречского района Чувашской Республики.

16. Сравнительный анализ включает в себя сравнение объемов расходов бюджета Козловского сельского поселения Поречского района Чувашской Республики в случае применения альтернативных механизмов достижения целей муниципальной программы Козловского сельского поселения Поречского района Чувашской Республики и (или) целей социально-экономического развития Козловского сельского поселения Поречского района Чувашской Республики, не относящихся к муниципальным программам Козловского сельского поселения Поречского района Чувашской Республики, и объемов предоставленных льгот посредством определения куратором налоговых расходов Козловского сельского поселения Поречского района Чувашской Республики прироста значения показателя (индикатора) достижения целей муниципальной программы Козловского сельского поселения Поречского района Чувашской Республики и (или) целей социально-экономического развития Козловского сельского поселения Поречского района Чувашской Республики, не относящихся к муниципальным программам Козловского сельского поселения Поречского района Чувашской Республики, на 1 рубль налоговых расходов Козловского сельского поселения Поречского района Чувашской Республики и на 1 рубль расходов бюджета Козловского сельского поселения Поречского района Чувашской Республики для достижения того же значения показателя (индикатора) в случае применения альтернативных механизмов.

В качестве альтернативных механизмов достижения целей муниципальной программы Козловского сельского поселения Поречского района Чувашской Республики и (или) целей социально-экономического развития Козловского сельского поселения Поречского района Чувашской Республики, не относящихся к муниципальным программам Поречского района Чувашской Республики, учитываются:

субсидии или иные формы непосредственной финансовой поддержки плательщиков, имеющих право на льготы, предоставляемые за счет средств бюджета Козловского сельского поселения Поречского района Чувашской Республики;

предоставление муниципальных гарантий Козловского сельского поселения Поречского района Чувашской Республики по обязательствам плательщиков, имеющих право на льготы;

совершенствование нормативного регулирования и (или) порядка осуществления контрольно-надзорных функций в сфере деятельности плательщиков, имеющих право на льготы.

17. В целях оценки бюджетной эффективности стимулирующих налоговых расходов Козловского сельского поселения Поречского района Чувашской Республики одновременно со сравнительным анализом куратором налоговых расходов Козловского сельского поселения Поречского района Чувашской Республики рассчитывается оценка совокупного бюджетного эффекта (самокупаемости) указанных налоговых расходов в соответствии с **пунктом 18** настоящего Порядка. Значение оценки совокупного бюджетного эффекта (самокупаемости) стимулирующих налоговых расходов Козловского сельского поселения Поречского района Чувашской Республики является одним из критериев результативности налоговых расходов Козловского сельского поселения Поречского района Чувашской Республики.

Оценка совокупного бюджетного эффекта (самокупаемости) стимулирующих налоговых расходов Козловского сельского поселения Поречского района Чувашской Республики определяется куратором налоговых расходов Козловского сельского поселения Поречского района Чувашской Республики отдельно по каждому налоговому расходу Поречского района Чувашской Республики. В случае если для отдельных категорий плательщиков, имеющих право на льготы, предоставлены льготы по нескольким видам налогов, оценка совокупного бюджетного эффекта (самокупаемости) налоговых расходов Козловского сельского поселения Поречского района Чувашской Республики определяется в целом по указанной категории плательщиков.

18. Оценка совокупного бюджетного эффекта (самокупаемости) стимулирующих налоговых расходов Козловского сельского поселения Поречского района Чувашской Республики определяется за период с начала действия для плательщиков соответствующих льгот или за 5 отчетных лет, а в случае, если указанные льготы действуют более 6 лет, - на день проведения оценки эффективности налогового расхода по следующей формуле:

$$E = \sum_{i=1}^5 \sum_{j=1}^{m_i} \frac{N_{ij} - B_{0j} \times (1 + g_j)}{(1 + r)^i},$$

где:  
E – оценка совокупного бюджетного эффекта (самокупаемости) стимулирующих налоговых расходов Козловского сельского поселения Поречского района Чувашской Республики;

$\sum$  – знак суммирования;

i – порядковый номер i-го года, имеющий значение от 1 до 5;

m<sub>i</sub> – количество плательщиков, воспользовавшихся льготой в i-м году;

j – порядковый номер плательщика, имеющий значение от 1 до m<sub>i</sub>;

N<sub>ij</sub> – объем налогов, задекларированных для уплаты в бюджет Козловского сельского поселения Поречского района Чувашской Республики j-м плательщиком в i-м году.

При определении объема налогов, задекларированных для уплаты в бюджет Козловского сельского поселения Поречского района Чувашской Республики плательщиками, учитываются начисления по налогу на прибыль организаций, налогу на доходы физических лиц, налогу на имущество организаций, транспортному налогу, налогам, подлежащим уплате в связи с применением специальных налоговых режимов (за исключением системы налогообложения при выполнении соглашений о разделе продукции), и земельному налогу.

В случае если на день проведения оценки совокупного бюджетного эффекта (самокупаемости) стимулирующих налоговых расходов Козловского сельского поселения Поречского района Чувашской Республики для плательщиков, имеющих право на льготы, льготы действуют менее 6 лет, объемы налогов, подлежащих уплате в бюджет Козловского сельского поселения Поречского района Чувашской Республики, оцениваются (прогнозируются) по данным куратора налоговых расходов Козловского сельского поселения Поречского района Чувашской Республики;

B<sub>0j</sub> – базовый объем налогов, задекларированных для уплаты в бюджет Козловского сельского поселения Поречского района Чувашской Республики j-м плательщиком в базовом году;

g<sub>j</sub> – номинальный темп прироста налоговых доходов бюджетов субъектов Российской Федерации в i-м году по отношению к показателям базового года.

В соответствии с Общими требованиями номинальный темп прироста налоговых доходов консолидированных бюджетов субъектов Российской Федерации определяется Министерством финансов Российской Федерации и доводится до субъектов Российской Федерации не позднее 1 мая текущего финансового года;

r – расчетная стоимость среднесрочных рыночных займов Чувашской Республики.

19. Базовый объем налогов, задекларированных для уплаты в бюджет Козловского сельского поселения Поречского района Чувашской Республики j-м плательщиком в базовом году, рассчитывается по следующей формуле:

B<sub>0j</sub> = N<sub>0j</sub> + L<sub>0j</sub>,  
где:  
B<sub>0j</sub> – базовый объем налогов, задекларированных для уплаты в бюджет Козловского сельского поселения Поречского района Чувашской Республики j-м плательщиком в базовом году;

N<sub>0j</sub> – объем налогов, задекларированных для уплаты в бюджет Поречского района Чувашской Республики j-м плательщиком в базовом году;

L<sub>0j</sub> – объем льгот, предоставленных j-му плательщику в базовом году.

Под базовым годом понимается год, предшествующий году начала получения j-м плательщиком льготы, либо 6-й год, предшествующий отчетному году, если льгота предоставляется плательщику более 6 лет.

20. Расчетная стоимость среднесрочных рыночных займов Чувашской Республики рассчитывается по следующей формуле:  
r = i<sub>инф</sub> + p + c,  
где:  
i<sub>инф</sub> – целевой уровень инфляции (4,0 процента);  
p – реальная процентная ставка, определяемая на уровне 2,5 процента;

c – кредитная премия за риск, рассчитываемая для целей Порядка в зависимости от отношения объема муниципального долга Козловского сельского поселения Поречского района Чувашской Республики по состоянию на 1 января текущего финансового года к объему налоговых и неналоговых доходов бюджета Козловского сельского поселения Поречского района Чувашской Республики за отчетный период (в случае если указанное отношение составляет менее 50,0 процента – кредитная премия за риск принимается равной 1,0 процента, в случае если указанное отношение составляет от 50,0 до 100,0 процента – кредитная премия за риск принимается равной 2,0 процента, в случае если указанное отношение составляет более 100,0 процента, кредитная премия за риск принимается равной 3,0 процента).

21. По итогам оценки эффективности налоговых расходов Козловского сельского поселения Поречского района Чувашской Республики куратор налоговых расходов Козловского сельского поселения Поречского района Чувашской Республики формирует выводы о достижении целевых характеристик налогового расхода Козловского сельского поселения Поречского района Чувашской Республики, вкладе налогового расхода Козловского сельского поселения Поречского района Чувашской Республики в достижение целей муниципальной программы Козловского сельского поселения Поречского района Чувашской Республики и (или) целей социально-экономического развития Козловского сельского поселения Поречского района Чувашской Республики, не относящихся к муниципальным программам Козловского сельского поселения Поречского района Чувашской Республики, а также о наличии или об отсутствии более результативных (менее затратных для бюджета Поречского района Чувашской Республики) альтернативных механизмов достижения целей муниципальной программы Козловского сельского поселения Поречского района Чувашской Республики.







поселения Поречского района Чувашской Республики для достижения того же значения показателя (индикатора) в случае применения альтернативных механизмов.

В качестве альтернативных механизмов достижения целей муниципальной программы Кудейхинского сельского поселения Поречского района Чувашской Республики и (или) целей социально-экономического развития Кудейхинского сельского поселения Поречского района Чувашской Республики, не относящихся к муниципальным программам Поречского района Чувашской Республики, учитываются:

субсидии или иные формы непосредственной финансовой поддержки плательщиков, имеющих право на льготы, предоставляемые за счет средств бюджета Кудейхинского сельского поселения Поречского района Чувашской Республики;

предоставление муниципальных гарантий Кудейхинского сельского поселения Поречского района Чувашской Республики по обязательствам плательщиков, имеющих право на льготы;

совершенствование нормативного регулирования и (или) порядка осуществления контрольно-надзорных функций в сфере деятельности плательщиков, имеющих право на льготы.

17. В целях оценки бюджетной эффективности стимулирующих налоговых расходов Кудейхинского сельского поселения Поречского района Чувашской Республики одновременно со сравнительным анализом куратором налоговых расходов Кудейхинского сельского поселения Поречского района Чувашской Республики рассчитывается оценка совокупного бюджетного эффекта (самоокупаемости) указанных налоговых расходов в соответствии с пунктом 18 настоящего Порядка. Значение оценки совокупного бюджетного эффекта (самоокупаемости) стимулирующих налоговых расходов Кудейхинского сельского поселения Поречского района Чувашской Республики является одним из критериев результативности налоговых расходов Кудейхинского сельского поселения Поречского района Чувашской Республики.

Оценка совокупного бюджетного эффекта (самоокупаемости) стимулирующих налоговых расходов Кудейхинского сельского поселения Поречского района Чувашской Республики определяется куратором налоговых расходов Кудейхинского сельского поселения Поречского района Чувашской Республики отдельно по каждому налоговому расходу Поречского района Чувашской Республики. В случае если для отдельных категорий плательщиков, имеющих право на льготы, предоставлены льготы по нескольким видам налогов, оценка совокупного бюджетного эффекта (самоокупаемости) налоговых расходов Кудейхинского сельского поселения Поречского района Чувашской Республики определяется в целом по указанной категории плательщиков.

18. Оценка совокупного бюджетного эффекта (самоокупаемости) стимулирующих налоговых расходов Кудейхинского сельского поселения Поречского района Чувашской Республики определяется за период с начала действия для плательщиков соответствующих льгот или за 5 отчетных лет, а в случае, если указанные льготы действуют более 6 лет, - на день проведения оценки эффективности налогового расхода по следующей формуле:

$$E = \sum_{i=1}^5 \sum_{j=1}^m m_i \frac{N_{ij} - B_{0j} \times (1 + g_i)}{(1 + r)^i},$$

где:  
E – оценка совокупного бюджетного эффекта (самоокупаемости) стимулирующих налоговых расходов Кудейхинского сельского поселения Поречского района Чувашской Республики;

$\sum$  – знак суммирования;  
i – порядковый номер i-го года, имеющий значение от 1 до 5;  
m<sub>i</sub> – количество плательщиков, воспользовавшихся льготой в i-м году;  
N<sub>ij</sub> – объем налогов, задекларированных для уплаты в бюджет Кудейхинского сельского поселения Поречского района Чувашской Республики j-м плательщиком в i-м году;

При определении объема налогов, задекларированных для уплаты в бюджет Кудейхинского сельского поселения Поречского района Чувашской Республики плательщиками, учитываются начисления по налогу на прибыль организаций, налогу на доходы физических лиц, налогу на имущество организаций, транспортному налогу, налогам, подлежащим уплате в связи с применением специальных налоговых режимов (за исключением системы налогообложения при выполнении соглашений о разделе продукции), и земельному налогу.

В случае если на день проведения оценки совокупного бюджетного эффекта (самоокупаемости) стимулирующих налоговых расходов Кудейхинского сельского поселения Поречского района Чувашской Республики для плательщиков, имеющих право на льготы, льготы действуют менее 6 лет, объемы налогов, подлежащих уплате в бюджет Кудейхинского сельского поселения Поречского района Чувашской Республики, оцениваются (прогнозируются) по данным куратора налоговых расходов Кудейхинского сельского поселения Поречского района Чувашской Республики;

B<sub>0j</sub> – базовый объем налогов, задекларированных для уплаты в бюджет Кудейхинского сельского поселения Поречского района Чувашской Республики j-м плательщиком в базовом году;  
g<sub>i</sub> – номинальный темп прироста налоговых доходов бюджетов субъектов Российской Федерации в i-м году по отношению к показателю базового года.

В соответствии с Общими требованиями номинальный темп прироста налоговых доходов консолидированных бюджетов субъектов Российской Федерации определяется Министерством финансов Российской Федерации и доводится до субъектов Российской Федерации не позднее 1 мая текущего финансового года;

r – расчетная стоимость среднесрочных рыночных займов Чувашской Республики.

19. Базовый объем налогов, задекларированных для уплаты в бюджет Кудейхинского сельского поселения Чувашской Республики j-м плательщиком в базовом году, рассчитывается по следующей формуле:  
B<sub>0j</sub> = N<sub>0j</sub> + L<sub>0j</sub>,  
где:  
N<sub>0j</sub> – базовый объем налогов, задекларированных для уплаты в бюджет Кудейхинского сельского поселения Поречского района Чувашской Республики j-м плательщиком в базовом году;

L<sub>0j</sub> – объем льгот, предоставленных j-му плательщику в базовом году.

Под базовым годом понимается год, предшествующий году начала получения j-м плательщиком льготы, либо 6-й год, предшествующий отчетному году, если льгота предоставляется плательщику более 6 лет.

20. Расчетная стоимость среднесрочных рыночных займов Чувашской Республики рассчитывается по следующей формуле:  
r = I<sub>инф</sub> + p + c,

где:  
I<sub>инф</sub> – расчетная стоимость среднесрочных рыночных займов Чувашской Республики;  
I – целевой уровень инфляции (4,0 процента);  
p – реальная процентная ставка, определяемая на уровне 2,5 процента;  
c – кредитная премия за риск, рассчитываемая для целей Порядка в зависимости от отношения объема муниципального долга Кудейхинского сельского поселения Поречского района Чувашской Республики по состоянию на 1 января текущего финансового года к объему налоговых и неналоговых доходов бюджета Кудейхинского сельского поселения Поречского района Чувашской Республики за отчетный период (в случае если указанное отношение составляет менее 50,0 процента, кредитная премия за риск принимается равной 1,0 процента; в случае если указанное отношение составляет от 50,0 до 100,0 процента, кредитная премия за риск принимается равной 2,0 процента; в случае если указанное отношение составляет более 100,0 процента, кредитная премия за риск принимается равной 3,0 процента).

21. По итогам оценки эффективности налоговых расходов Кудейхинского сельского поселения Поречского района Чувашской Республики куратор налоговых расходов Кудейхинского сельского поселения Поречского района Чувашской Республики формирует выводы о достижении целевых характеристик налогового расхода Кудейхинского сельского поселения Поречского района Чувашской Республики, вкладе налогового расхода Кудейхинского сельского поселения Поречского района Чувашской Республики в достижение целей муниципальной программы Кудейхинского сельского поселения Поречского района Чувашской Республики и (или) целей социально-экономического развития Кудейхинского сельского поселения Поречского района Чувашской Республики, не относящихся к муниципальным программам Кудейхинского сельского поселения Поречского района Чувашской Республики, а также о наличии или об отсутствии более результативных (менее затратных для бюджета Поречского района Чувашской Республики) альтернативных механизмов достижения целей муниципальной программы Кудейхинского сельского поселения Поречского района Чувашской Республики и (или) целей социально-экономического развития Кудейхинского сельского поселения Поречского района Чувашской Республики, не относящихся к муниципальным программам Кудейхинского сельского поселения Поречского района Чувашской Республики.

Выводы по результатам оценки эффективности налогового расхода представляются в финансовый отдел в сроки, установленные пунктом 7 настоящего Порядка.

**IV. Обобщение результатов оценки эффективности налоговых расходов Кудейхинского сельского поселения Поречского района Чувашской Республики**

22. Финансовый орган обобщает результаты оценки эффективности налоговых расходов Кудейхинского сельского поселения Поречского района Чувашской Республики на основе данных, представленных кураторами налоговых расходов Кудейхинского сельского поселения Поречского района Чувашской Республики, и направляет их в администрацию Кудейхинского сельского поселения Поречского района Чувашской Республики до 5 августа.

23. Результаты оценки эффективности налоговых расходов Кудейхинского сельского поселения Поречского района Чувашской Республики учитываются при формировании основных направлений бюджетной и налоговой политики Кудейхинского сельского поселения Поречского района Чувашской Республики на предстоящий период в сроки, установленные для разработки проекта бюджета Кудейхинского сельского поселения Поречского района Чувашской Республики на очередной финансовый год и на плановый период, а также при проведении оценки эффективности реализации муниципальных программ Кудейхинского сельского поселения Поречского района Чувашской Республики.

Приложение  
к Порядку оценки налоговых расходов Кудейхинского сельского поселения Поречского района Чувашской Республики  
Перечень показателей для проведения оценки эффективности налоговых расходов Кудейхинского сельского поселения Поречского района Чувашской Республики

Предоставляемая информация	Источник данных
<b>I. Нормативные характеристики налоговых расходов Кудейхинского сельского поселения Поречского района Чувашской Республики</b>	
1. Нормативный правовой акт Кудейхинского сельского поселения Поречского района Чувашской Республики (статья, часть, пункт, абзац), предусматривающий налоговые льготы, освобождения и иные преференции по налогам	Перечень налоговых расходов Кудейхинского сельского поселения Поречского района Чувашской Республики
2. Условия предоставления плательщикам налоговых льгот, освобождений и иных преференций по налогам, установленных нормативным правовым актом Кудейхинского сельского поселения Поречского района Чувашской Республики	Перечень налоговых расходов Кудейхинского сельского поселения Поречского района Чувашской Республики
3. Категория получателей налоговых льгот, освобождений и иных налоговых преференций по налогам, установленных нормативным правовым актом Кудейхинского сельского поселения Поречского района Чувашской Республики	Перечень налоговых расходов Кудейхинского сельского поселения Поречского района Чувашской Республики
4. Даты вступления в силу положений нормативных правовых актов Кудейхинского сельского поселения Поречского района Чувашской Республики, устанавливающих налоговые льготы, освобождения и иные преференции по налогам	Финансовый орган
5. Даты начала действия предоставленного нормативным правовым актом Кудейхинского сельского поселения Поречского района Чувашской Республики права на налоговые льготы, освобождения и иные преференции по налогам	Перечень налоговых расходов Кудейхинского сельского поселения Поречского района Чувашской Республики
6. Период действия налоговых льгот, освобождений и иных преференций по налогам, предоставленных нормативным правовым актом Кудейхинского сельского поселения Поречского района Чувашской Республики	Финансовый орган
7. Дата прекращения действия налоговых льгот, освобождений и иных преференций по налогам, установленных нормативным правовым актом Кудейхинского сельского поселения Поречского района Чувашской Республики	Перечень налоговых расходов Кудейхинского сельского поселения Поречского района Чувашской Республики
<b>II. Целевые характеристики налоговых расходов Кудейхинского сельского поселения Поречского района Чувашской Республики</b>	
8. Наименование налоговых льгот, освобождений и иных преференций по налогам, установленных нормативным правовым актом Поречского района Чувашской Республики	Перечень налоговых расходов Кудейхинского сельского поселения Поречского района Чувашской Республики
9. Целевая категория налогового расхода Кудейхинского сельского поселения Поречского района Чувашской Республики	Куратор налогового расхода Кудейхинского сельского поселения Поречского района Чувашской Республики
10. Цели предоставления налоговых льгот, освобождений и иных преференций для плательщиков налогов, установленных нормативным правовым актом Кудейхинского сельского поселения Поречского района Чувашской Республики	Куратор налогового расхода Кудейхинского сельского поселения Поречского района Чувашской Республики
11. Наименование налогов, по которым предусматриваются налоговые льготы, освобождения и иные преференции, установленные нормативным правовым актом Кудейхинского сельского поселения Поречского района Чувашской Республики	Перечень налоговых расходов Кудейхинского сельского поселения Поречского района Чувашской Республики

12. Вид налоговых льгот, освобождений и иных преференций, определяющий особенности предоставленных отдельными категориями плательщиков налогов преимуществ по сравнению с другими плательщиками	Финансовый орган
13. Размер налоговой ставки, в пределах которой предоставляются налоговые льготы, освобождения и иные преференции по налогам	Финансовый орган
14. Показатель (индикатор) достижения целей муниципальных программ Кудейхинского сельского поселения Поречского района Чувашской Республики и (или) целей социально-экономического развития Поречского района Чувашской Республики, не относящихся к муниципальным программам Кудейхинского сельского поселения Поречского района Чувашской Республики, в связи с предоставлением налоговых льгот, освобождений и иных преференций по налогам	Перечень налоговых расходов Кудейхинского сельского поселения Поречского района Чувашской Республики
15. Код вида экономической деятельности (по ОКВЭД), к которому относится налоговый расход (если налоговый расход обусловлен налоговыми льготами, освобождениями и иными преференциями для отдельных видов экономической деятельности)	Куратор налогового расхода Кудейхинского сельского поселения Поречского района Чувашской Республики
16. Принадлежность налогового расхода к группе полномочий в соответствии с методикой распределения дотаций, утвержденной постановлением Правительства Российской Федерации от 22 ноября 2004 г. № 670 «О распределении дотаций на выравнивание бюджетной обеспеченности субъектов Российской Федерации»	Куратор налогового расхода Кудейхинского сельского поселения Поречского района Чувашской Республики
<b>III. Фискальные характеристики налогового расхода Кудейхинского сельского поселения Поречского района Чувашской Республики</b>	
17. Объем налоговых льгот, освобождений и иных преференций, предоставленных для плательщиков налогов, в соответствии с нормативным правовым актом Кудейхинского сельского поселения Поречского района Чувашской Республики за отчетный год и за год, предшествующий отчетному году (тыс. рублей)	УФНС России по Чувашской Республике
18. Оценка объема предоставленных налоговых льгот, освобождений и иных преференций для плательщиков налогов на текущий финансовый год, очередной финансовый год и плановый период (тыс. рублей)	Куратор налогового расхода Кудейхинского сельского поселения Поречского района Чувашской Республики
19. Численность плательщиков налогов, воспользовавшихся налоговой льготой, освобождением и иной преференцией (единиц), установленным нормативным правовым актом Кудейхинского сельского поселения Поречского района Чувашской Республики	УФНС России по Чувашской Республике
20. Базовый объем налогов, задекларированный для уплаты в консолидированный бюджет Кудейхинского сельского поселения Поречского района Чувашской Республики плательщиками налогов, имеющими право на налоговые льготы, освобождения и иные преференции, установленные нормативным правовым актом Поречского района Чувашской Республики (тыс. рублей)	УФНС России по Чувашской Республике
21. Объем налогов, задекларированный для уплаты в бюджет Кудейхинского сельского поселения Поречского района Чувашской Республики плательщиками налогов, имеющими право на налоговые льготы, освобождения и иные преференции, за 6 лет, предшествующих отчетному финансовому году (тыс. рублей)	УФНС России по Чувашской Республике
22. Результат оценки эффективности налогового расхода	Куратор налогового расхода Кудейхинского сельского поселения Поречского района Чувашской Республики
23. Оценка совокупного бюджетного эффекта (для стимулирующих налоговых расходов)	Куратор налогового расхода Кудейхинского сельского поселения Поречского района Чувашской Республики

**ПОСТАНОВЛЕНИЕ администрации Мишуковского сельского поселения Поречского района Чувашской Республики от 25.11.2019 №77**

**Об утверждении Порядка оценки налоговых расходов Мишуковского сельского поселения Поречского района о признании утратившими силу некоторых постановлений администрации Мишуковского сельского поселения Поречского района**

В соответствии с пунктом 2 статьи 174<sup>3</sup> Бюджетного кодекса Российской Федерации, постановлением Правительства Российской Федерации от 22 июня 2019 г. №796 «Об общих требованиях к оценке налоговых расходов субъектов Российской Федерации и муниципальных образований» администрация Мишуковского сельского поселения Поречского района Чувашской Республики постановляет:

1. Утвердить прилагаемый Порядок оценки налоговых расходов Мишуковского сельского поселения Поречского района Чувашской Республики.
2. Признать утратившим силу постановление администрации Мишуковского сельского поселения Поречского района Чувашской Республики от 23.04.2012 №8 «Об утверждении Методики оценки социально-экономической эффективности налоговых льгот».
3. Настоящее постановление вступает в силу с 1 января 2020 года и подлежит официальному опубликованию.

Глава Мишуковского сельского поселения А.И.Конов

УТВЕРЖДЕН от «25» ноября 2019 г. №77

**Порядок оценки налоговых расходов Мишуковского сельского поселения Поречского района Чувашской Республики**

**I. Общие положения**

1. Настоящий Порядок определяет процедуру оценки налоговых расходов Мишуковского сельского поселения Поречского района Чувашской Республики, правила формирования информации о нормативных, целевых и фискальных характеристиках налоговых расходов Мишуковского сельского поселения Поречского района Чувашской Республики, а также порядок обобщения результатов оценки эффективности налоговых расходов Мишуковского сельского поселения Поречского района Чувашской Республики, осуществляемой кураторами налоговых расходов Мишуковского сельского поселения Поречского района Чувашской Республики.

2. Для целей настоящего Порядка используются следующие понятия и термины:  
налоговые расходы – выпадающие доходы бюджета Мишуковского сельского поселения Поречского района Чувашской Республики, обусловленные налоговыми льготами, освобождениями и иными преференциями по налогам, предусмотренными в качестве мер государственной поддержки в соответствии с целями муниципальных программ Мишуковского сельского поселения Поречского района Чувашской Республики (далее – муниципальные программы) и их структурных элементов и (или) целями социально-экономического развития Мишуковского сельского поселения Поречского района Чувашской Республики, не относящимися к муниципальным программам;  
куратор налоговых расходов – администрация Мишуковского сельского поселения Поречского района Чувашской Республики, ответственный в соответствии с полномочиями, установленными нормативными правовыми актами Мишуковского сельского поселения Поречского района Чувашской Республики, за достижение соответствующих налоговому расходу целей муниципальной программы и ее структурных элементов и (или) целей социально-экономического развития Мишуковского сельского поселения Поречского района Чувашской Республики, не относящимися к муниципальным программам;

нормативные характеристики налоговых расходов Мишуковского сельского поселения Поречского района Чувашской Республики – сведения о положениях нормативных правовых актов Мишуковского сельского поселения Поречского района Чувашской Республики, которыми предусматриваются налоговые льготы, освобождения и иные преференции по налогам (далее – льготы), наименованиях налогов, по которым установлены льготы, категориях плательщиков, для которых предусмотрены льготы, а также иные характеристики, предусмотренные нормативными правовыми актами Мишуковского сельского поселения Поречского района Чувашской Республики;

оценка налоговых расходов Мишуковского сельского поселения Поречского района Чувашской Республики – комплекс мероприятий по оценке объемов налоговых расходов Мишуковского сельского поселения Поречского района Чувашской Республики, обусловленных льготами, предоставленными плательщикам, а также по оценке эффективности налоговых расходов Мишуковского сельского поселения Поречского района Чувашской Республики;

оценка объемов налоговых расходов Мишуковского сельского поселения Поречского района Чувашской Республики – определение объемов выпадающих доходов бюджета Мишуковского сельского поселения Поречского района Чувашской Республики обусловленных льготами, предоставленными плательщикам;

оценка эффективности налоговых расходов Мишуковского сельского поселения Поречского района Чувашской Республики – комплекс мероприятий, позволяющих сделать вывод о целесообразности и результативности предоставления плательщикам льгот исходя из целевых характеристик налогового расхода Мишуковского сельского поселения Поречского района Чувашской Республики;

перечень налоговых расходов Мишуковского сельского поселения Поречского района Чувашской Республики – документ, содержащий сведения о распределении налоговых расходов Мишуковского сельского поселения Поречского района Чувашской Республики в соответствии с целями муниципальных программ Мишуковского сельского поселения Поречского района Чувашской Республики и их структурных элементов и (или) целями социально-экономического развития Мишуковского сельского поселения Поречского района Чувашской Республики, не относящимися к муниципальным программам Мишуковского сельского поселения Поречского района Чувашской Республики, а также о кураторах налоговых расходов Мишуковского сельского поселения Поречского района Чувашской Республики;

плательщики – плательщики налогов;  
социальные налоговые расходы Мишуковского сельского поселения Поречского района Чувашской Республики – целевая категория налоговых расходов Мишуковского сельского поселения Поречского района Чувашской Республики, обусловленных необходимостью обеспечения социальной защиты (поддержки) населения Мишуковского сельского поселения Поречского района Чувашской Республики;

стимулирующие налоговые расходы Мишуковского сельского поселения Поречского района Чувашской Республики – целевая категория налоговых расходов Мишуковского сельского поселения Поречского района Чувашской Республики, предполагающих стимулирование экономической активности субъектов предпринимательской деятельности и последующее увеличение доходов бюджета Мишуковского сельского поселения Поречского района Чувашской Республики;

технические налоговые расходы Мишуковского сельского поселения Поречского района Чувашской Республики – целевая категория налоговых расходов Мишуковского сельского поселения Поречского района Чувашской Республики, предполагающих уменьшение расходов плательщиков, воспользовавшихся льготами, финансовое обеспечение которых осуществляется в полном объеме или частично за счет бюджета Мишуковского сельского поселения Поречского района Чувашской Республики;

фискальные характеристики налоговых расходов Мишуковского сельского поселения Поречского района Чувашской Республики – сведения об объеме льгот, предоставленных плательщикам, о численности получателей льгот и об объеме налогов, задекларированных ими для уплаты в бюджет Мишуковского сельского поселения Поречского района Чувашской Республики;

целевые характеристики налогового расхода Мишуковского сельского поселения Поречского района Чувашской Республики – сведения о целях предоставления, показателях (индикаторах) достижения целей предоставления льготы, а также иные характеристики, предусмотренные нормативными правовыми актами Мишуковского сельского поселения Поречского района Чувашской Республики.

3. Оценка налоговых расходов Мишуковского сельского поселения Поречского района Чувашской Республики осуществляется кураторами налоговых расходов Мишуковского сельского поселения Поречского района Чувашской Республики в соответствии с перечнем налоговых расходов Мишуковского сельского поселения Поречского района Чувашской Республики на основе информации Управления Федеральной налоговой службы по Чувашской Республике о фискальных характеристиках налоговых расходов Мишуковского сельского поселения Поречского района Чувашской Республики за отчетный финансовый год, а также информации о стимулирующих налоговых расходах Мишуковского сельского поселения Поречского района Чувашской Республики за 6 лет, предшествующих отчетному финансовому году.

4. Методики оценки эффективности налоговых расходов Мишуковского сельского поселения Поречского района Чувашской Республики разрабатываются кураторами налоговых расходов и утверждаются по согласованию с финансовым органом.

Методика оценки эффективности налоговых расходов Мишуковского сельского поселения Поречского района Чувашской Республики содержит описание процесса оценки целесообразности и результативности налоговых расходов Мишуковского сельского поселения Поречского района Чувашской Республики в соответствии с критериями, установленными настоящим Порядком.

В целях оценки бюджетной эффективности стимулирующих налоговых расходов, обусловленных льготами по налогу на прибыль организаций и налогу на имущество организаций, в методиках оценки эффективности налоговых расходов Мишуковского сельского поселения Поречского района Чувашской Республики предусматривается порядок

расчета совокупного бюджетного эффекта отдельно по каждому налоговому расходу с использованием формулы, указанной в пункте 19 настоящего Порядка.

### II. Формирование информации о нормативных, целевых и фискальных характеристиках налоговых расходов Мишукковского сельского поселения Поречского района Чувашской Республики

5. Кураторы налоговых расходов Мишукковского сельского поселения Поречского района Чувашской Республики формируют информацию о нормативных, целевых и фискальных характеристиках налоговых расходов Мишукковского сельского поселения Поречского района Чувашской Республики согласно приложению к настоящему Порядку.

### III. Оценка эффективности налоговых расходов Мишукковского сельского поселения Поречского района Чувашской Республики

6. В целях проведения оценки эффективности налоговых расходов Мишукковского сельского поселения Поречского района Чувашской Республики:

а) Финансовый орган формирует и направляет ежегодно до 1 февраля в Управление Федеральной налоговой службы по Чувашской Республике сведения о категориях налогоплательщиков с указанием обуславливающих соответствующие налоговые расходы нормативных правовых актов Мишукковского сельского поселения Поречского района Чувашской Республики, в том числе действовавших в отчетном году и в году, предшествующем отчетному году, и иную информацию, предусмотренную приложением к настоящему Порядку.

б) Управление Федеральной налоговой службы по Чувашской Республике до 1 апреля направляет в финансовый орган сведения за отчетный год и год, предшествующий отчетному году, а также в случае необходимости уточненные данные за иные отчетные периоды с учетом информации по налоговым декларациям по состоянию на 1 марта текущего финансового года, содержащие:

сведения о количестве налогоплательщиков, воспользовавшихся льготами;

сведения о суммах выпадающих доходов бюджета Мишукковского сельского поселения Поречского района Чувашской Республики по каждому налоговому расходу Мишукковского сельского поселения Поречского района Чувашской Республики;

сведения об объемах налогов, задекларированных для уплаты налогоплательщиками в бюджет Мишукковского сельского поселения Поречского района Чувашской Республики по каждому налоговому расходу Мишукковского сельского поселения Поречского района Чувашской Республики, в отношении стимулирующих налоговых расходов Мишукковского сельского поселения Поречского района Чувашской Республики.

в) Финансовый орган ежегодно до 10 апреля доводит до кураторов налоговых расходов Мишукковского сельского поселения Поречского района Чувашской Республики сведения, полученные от Управления Федеральной налоговой службы по Чувашской Республике.

7. Оценка налоговых расходов Мишукковского сельского поселения Поречского района Чувашской Республики проводится куратором налоговых расходов Мишукковского сельского поселения Поречского района Чувашской Республики. Результаты оценки (с отражением показателей, указанных в приложении к настоящему Порядку) с приложением аналитической записки по проведенным расчетам и пояснением (обоснованием) выводов, сделанных на основании данных расчетов ежегодно до 10 мая направляются в финансовый орган.

8. Финансовый орган ежегодно до 1 июня представляет в Министерство финансов Чувашской Республики данные для оценки эффективности налоговых расходов Мишукковского сельского поселения Поречского района Чувашской Республики, по перечню показателей для проведения оценки налоговых расходов органа местного самоуправления, предусмотренных приложением к общим требованиям к оценке налоговых расходов субъектов Российской Федерации и муниципальных образований, утвержденным постановлением Правительства Российской Федерации от 22 июня 2019 г. № 706 «Об общих требованиях к оценке налоговых расходов субъектов Российской Федерации и муниципальных образований» (далее – Общие требования).

9. Финансовый орган ежегодно до 1 октября размещает информацию о результатах ежегодной оценки эффективности налоговых расходов Мишукковского сельского поселения Поречского района Чувашской Республики в информационно-телекоммуникационной сети «Интернет».

10. Оценка эффективности налоговых расходов Мишукковского сельского поселения Поречского района Чувашской Республики осуществляется кураторами налоговых расходов Мишукковского сельского поселения Поречского района Чувашской Республики и включает в себя:

а) оценку целесообразности налоговых расходов Мишукковского сельского поселения Поречского района Чувашской Республики;

б) оценку результативности налоговых расходов Мишукковского сельского поселения Поречского района Чувашской Республики.

11. Критериями целесообразности налоговых расходов Мишукковского сельского поселения Поречского района Чувашской Республики являются:

соответствие налоговых расходов Мишукковского сельского поселения Поречского района Чувашской Республики целям муниципальных программ Мишукковского сельского поселения Поречского района Чувашской Республики и (или) целям социально-экономического развития Мишукковского сельского поселения Поречского района Чувашской Республики, не относящимся к муниципальным программам Поречского района Чувашской Республики;

востребованность налогоплательщиками предоставляемых льгот, которая характеризуется соотношением численности налогоплательщиков, воспользовавшихся правом на льготы, и общей численности налогоплательщиков за 5-летний период.

12. В случае несоответствия налоговых расходов Мишукковского сельского поселения Поречского района Чувашской Республики хотя бы одному из критериев, указанных в пункте 11 настоящего Порядка, куратор налоговых расходов Мишукковского сельского поселения Поречского района Чувашской Республики представляет в финансовый орган предложения о сохранении (уточнении, отмене) льгот для налогоплательщиков.

13. В качестве критерия результативности налоговых расходов Мишукковского сельского поселения Поречского района Чувашской Республики кураторами налоговых расходов Мишукковского сельского поселения Поречского района Чувашской Республики используется как минимум один показатель (индикатор) достижения целей муниципальных программ Мишукковского сельского поселения Поречского района Чувашской Республики и (или) целей социально-экономического развития Мишукковского сельского поселения Поречского района Чувашской Республики, не относящихся к муниципальным программам Мишукковского сельского поселения Поречского района Чувашской Республики, либо иной показатель (индикатор), на значение которого оказывают влияние налоговые расходы Мишукковского сельского поселения Поречского района Чувашской Республики.

Оценке подлежит вклад предусмотренных для налогоплательщиков льгот в изменение значения показателя (индикатора) достижения целей муниципальных программ Мишукковского сельского поселения Поречского района Чувашской Республики и (или) целей социально-экономического развития Мишукковского сельского поселения Поречского района Чувашской Республики, не относящихся к муниципальным программам Поречского района Чувашской Республики, который рассчитывается как разница между значением указанного показателя (индикатора) с учетом льгот и значением указанного показателя (индикатора) без учета льгот.

14. Оценка результативности налоговых расходов Мишукковского сельского поселения Поречского района Чувашской Республики включает в себя оценку бюджетной эффективности налоговых расходов Мишукковского сельского поселения Поречского района Чувашской Республики.

15. В целях проведения оценки бюджетной эффективности налоговых расходов Мишукковского сельского поселения Поречского района Чувашской Республики кураторами налоговых расходов Мишукковского сельского поселения Поречского района Чувашской Республики осуществляются сравнительный анализ результативности предоставления льгот и результативности применения альтернативных механизмов достижения целей муниципальной программы Мишукковского сельского поселения Поречского района Чувашской Республики и (или) целей социально-экономического развития Мишукковского сельского поселения Поречского района Чувашской Республики, не относящихся к муниципальным программам Мишукковского сельского поселения Поречского района Чувашской Республики (далее – сравнительный анализ), а также оценка совокупного бюджетного эффекта (самокупаемости) стимулирующих налоговых расходов Мишукковского сельского поселения Поречского района Чувашской Республики.

16. Сравнительный анализ включает в себя сравнение объемов расходов бюджета Мишукковского сельского поселения Поречского района Чувашской Республики в случае применения альтернативных механизмов достижения целей муниципальной программы Мишукковского сельского поселения Поречского района Чувашской Республики и (или) целей социально-экономического развития Мишукковского сельского поселения Поречского района Чувашской Республики, не относящихся к муниципальным программам Поречского района Чувашской Республики, и объемов предоставляемых льгот посредством определения куратором налоговых расходов Мишукковского сельского поселения Поречского района Чувашской Республики прироста значения показателя (индикатора) достижения целей муниципальной программы Мишукковского сельского поселения Поречского района Чувашской Республики и (или) целей социально-экономического развития Мишукковского сельского поселения Поречского района Чувашской Республики, на 1 рубль налоговых расходов Мишукковского сельского поселения Поречского района Чувашской Республики и на 1 рубль расходов бюджета Мишукковского сельского поселения Поречского района Чувашской Республики для достижения того же значения показателя (индикатора) в случае применения альтернативных механизмов.

В качестве альтернативных механизмов достижения целей муниципальной программы Мишукковского сельского поселения Поречского района Чувашской Республики и (или) целей социально-экономического развития Мишукковского сельского поселения Поречского района Чувашской Республики, не относящихся к муниципальным программам Поречского района Чувашской Республики, учитываются:

субсидии или иные формы непосредственной финансовой поддержки налогоплательщиков, имеющих право на льготы, предоставляемые за счет средств бюджета Мишукковского сельского поселения Поречского района Чувашской Республики;

предоставление муниципальных гарантий Мишукковского сельского поселения Поречского района Чувашской Республики по обязательствам налогоплательщиков, имеющих право на льготы;

совершенствование нормативного регулирования (или) порядка осуществления контрольно-надзорных функций в сфере деятельности налогоплательщиков, имеющих право на льготы.

17. В целях оценки бюджетной эффективности стимулирующих налоговых расходов Мишукковского сельского поселения Поречского района Чувашской Республики одновременно со сравнительным анализом куратором налоговых расходов Мишукковского сельского поселения Поречского района Чувашской Республики рассчитывается оценка совокупного бюджетного эффекта (самокупаемости) указанных налоговых расходов в соответствии с пунктом 18 настоящего Порядка. Значение оценки совокупного бюджетного эффекта (самокупаемости) стимулирующих налоговых расходов Мишукковского сельского поселения Поречского района Чувашской Республики является одним из критериев результативности налоговых расходов Мишукковского сельского поселения Поречского района Чувашской Республики.

Оценка совокупного бюджетного эффекта (самокупаемости) стимулирующих налоговых расходов Мишукковского сельского поселения Поречского района Чувашской Республики определяется куратором налоговых расходов Мишукковского сельского поселения Поречского района Чувашской Республики отдельно по каждому налоговому расходу Поречского района Чувашской Республики. В случае если для отдельных категорий налогоплательщиков, имеющих право на льготы, предоставлены льготы по нескольким видам налогов, оценка совокупного бюджетного эффекта (самокупаемости) налоговых расходов Мишукковского сельского поселения Поречского района Чувашской Республики определяется в целом по указанной категории налогоплательщиков.

18. Оценка совокупного бюджетного эффекта (самокупаемости) стимулирующих налоговых расходов Мишукковского сельского поселения Поречского района Чувашской Республики определяется за период с начала действия для налогоплательщиков соответствующих льгот или за 5 отчетных лет, а в случае, если указанные льготы действуют более 6 лет, - на день проведения оценки эффективности налогового расхода по следующей формуле:

$$E = \sum_{i=1}^5 \sum_{j=1}^m m_i \frac{N_{ij} - B_{0j} \times (1 + g_i)}{(1 + r)^i},$$

где:

$E$  – оценка совокупного бюджетного эффекта (самокупаемости) стимулирующих налоговых расходов Мишукковского сельского поселения Поречского района Чувашской Республики;

$\sum$  – знак суммирования;

$i$  – порядковый номер  $i$ -го года, имеющий значение от 1 до 5;

$m_i$  – количество налогоплательщиков, воспользовавшихся льготой в  $i$ -м году;

$N_{ij}$  – порядковый номер налогоплательщика, имеющий значение от 1 до  $m_i$ ;

$B_{0j}$  – объем налогов, задекларированных для уплаты в бюджет Мишукковского сельского поселения Поречского района Чувашской Республики  $j$ -м налогоплательщиком в  $i$ -м году.

При определении объема налогов, задекларированных для уплаты в бюджет Мишукковского сельского поселения Поречского района Чувашской Республики налогоплательщиками, учитываются начисления по налогу на прибыль организаций, налогу на доходы физических лиц, налогу на имущество организаций, транспортному налогу, налогу, подлежащим уплате в связи с применением специальных налоговых режимов (за исключением системы налогообложения при выполнении соглашений о разделе продукции), и земельному налогу.

В случае если на день проведения оценки совокупного бюджетного эффекта (самокупаемости) стимулирующих налоговых расходов Мишукковского сельского поселения Поречского района Чувашской Республики для налогоплательщиков, имеющих право на льготы, льготы действуют менее 6 лет, объемы налогов, подлежащих уплате в бюджет Мишукковского сельского поселения Поречского района Чувашской Республики, оцениваются (прогнозируются) по данным куратора налоговых расходов Мишукковского сельского поселения Поречского района Чувашской Республики;

$B_{0j}$  – базовый объем налогов, задекларированных для уплаты в бюджет Мишукковского сельского поселения Поречского района Чувашской Республики  $j$ -м налогоплательщиком в базовом году;

$g_i$  – номинальный темп прироста налоговых доходов бюджетов субъектов Российской Федерации в  $i$ -м году по отношению к показателю базового года.

В соответствии с Общими требованиями номинальный темп прироста налоговых доходов консолидированных бюджетов субъектов Российской Федерации определяется Министерством финансов Российской Федерации и доводится до субъектов Российской Федерации не позднее 1 мая текущего финансового года;

$r$  – расчетная стоимость среднесрочных рыночных займов Чувашской Республики.

19. Базовый объем налогов, задекларированных для уплаты в бюджет Мишукковского сельского поселения Чувашской Республики  $j$ -м налогоплательщиком в базовом году, рассчитывается по следующей формуле:

$$B_{0j} = N_{0j} + L_{0j},$$

где:

$B_{0j}$  – базовый объем налогов, задекларированных для уплаты в бюджет Мишукковского сельского поселения Поречского района Чувашской Республики  $j$ -м налогоплательщиком в базовом году;

$N_{0j}$  – объем налогов, задекларированных для уплаты в бюджет Поречского района Чувашской Республики  $j$ -м налогоплательщиком в базовом году;

$L_{0j}$  – объем льгот, предоставленных  $j$ -му налогоплательщику в базовом году.

Под базовым годом понимается год, предшествующий году начала получения льготы, либо 6-й год, предшествующий отчетному году, если льгота предоставляется налогоплательщику более 6 лет.

20. Расчетная стоимость среднесрочных рыночных займов Чувашской Республики рассчитывается по следующей формуле:

$$r = i_{инф} + p + c,$$

где:

$r$  – расчетная стоимость среднесрочных рыночных займов Чувашской Республики;

$i_{инф}$  – целевой уровень инфляции (4,0 процента);

$p$  – реальная процентная ставка, определяемая на уровне 2,5 процента;

$c$  – кредитная премия за риск, рассчитываемая для целей Порядка в зависимости от отношения объема муниципального долга Мишукковского сельского поселения Поречского района Чувашской Республики по состоянию на 1 января текущего финансового года к объему налоговых и неналоговых доходов бюджета Мишукковского сельского поселения Поречского района Чувашской Республики за отчетный период (в случае если указанное отношение составляет менее 50,0 процента, кредитная премия за риск принимается равной 1,0 процента; в случае если указанное отношение составляет от 50,0 до 100,0 процента, кредитная премия за риск принимается равной 2,0 процента; в случае если указанное отношение составляет более 100,0 процента, кредитная премия за риск принимается равной 3,0 процента).

21. По итогам оценки эффективности налоговых расходов Мишукковского сельского поселения Поречского района Чувашской Республики куратор налоговых расходов Мишукковского сельского поселения Поречского района Чувашской Республики формирует выводы о достижении целевых характеристик налогового расхода Мишукковского сельского поселения Поречского района Чувашской Республики, вкладе налогового расхода Мишукковского сельского поселения Поречского района Чувашской Республики в достижение целей муниципальной программы Мишукковского сельского поселения Поречского района Чувашской Республики и (или) целей социально-экономического развития Мишукковского сельского поселения Поречского района Чувашской Республики, не относящихся к муниципальным программам Мишукковского сельского поселения Поречского района Чувашской Республики, а также о наличии или об отсутствии более результативных (менее затратных для бюджета Поречского района Чувашской Республики) альтернативных механизмов достижения целей муниципальной программы Мишукковского сельского поселения Поречского района Чувашской Республики и (или) целей социально-экономического развития Мишукковского сельского поселения Поречского района Чувашской Республики, не относящихся к муниципальным программам Мишукковского сельского поселения Поречского района Чувашской Республики.

Выводы по результатам оценки эффективности налогового расхода представляются в финансовый отдел в сроки, установленные пунктом 7 настоящего Порядка.

### IV. Обобщение результатов оценки эффективности налоговых расходов Мишукковского сельского поселения Поречского района Чувашской Республики

22. Финансовый орган обобщает результаты оценки эффективности налоговых расходов Мишукковского сельского поселения Поречского района Чувашской Республики на основе данных, представленных кураторами налоговых расходов Мишукковского сельского поселения Поречского района Чувашской Республики, и направляет их в администрацию Мишукковского сельского поселения Поречского района Чувашской Республики до 5 августа.

23. Результаты оценки эффективности налоговых расходов Мишукковского сельского поселения Поречского района Чувашской Республики учитываются при формировании основных направлений бюджетной и налоговой политики Мишукковского сельского поселения Поречского района Чувашской Республики на предстоящий период в сроки, установленные для разработки проекта бюджета Мишукковского сельского поселения Поречского района Чувашской Республики на очередной финансовый год и на плановый период, а также при проведении оценки эффективности реализации муниципальных программ Мишукковского сельского поселения Поречского района Чувашской Республики.

Приложение к Порядку оценки налоговых расходов Мишукковского сельского поселения Поречского района Чувашской Республики

### Перечень показателей для проведения оценки эффективности налоговых расходов Мишукковского сельского поселения Поречского района Чувашской Республики

Предоставляемая информация	Источник данных
I. Нормативные характеристики налоговых расходов Мишукковского сельского поселения Поречского района Чувашской Республики	
1. Нормативный правовой акт Мишукковского сельского поселения Поречского района Чувашской Республики (статья, часть, пункт, абзац), предусматривающий налоговые льготы, освобождения и иные преференции по налогам	Перечень налоговых расходов Мишукковского сельского поселения Поречского района Чувашской Республики
2. Условие предоставления налогоплательщикам налоговых льгот, освобождений и иных преференций по налогам, установленных нормативным правовым актом Мишукковского сельского поселения Поречского района Чувашской Республики	Перечень налоговых расходов Мишукковского сельского поселения Поречского района Чувашской Республики
3. Категория получателей налоговых льгот, освобождений и иных налоговых преференций по налогам, установленных нормативным правовым актом Мишукковского сельского поселения Поречского района Чувашской Республики	Перечень налоговых расходов Мишукковского сельского поселения Поречского района Чувашской Республики
4. Даты вступления в силу положений нормативных правовых актов Мишукковского сельского поселения Поречского района Чувашской Республики, устанавливающих налоговые льготы, освобождения и иные преференции по налогам	Финансовый орган
5. Даты начала действия предоставленного нормативным правовым актом Мишукковского сельского поселения Поречского района Чувашской Республики права на налоговые льготы, освобождения и иные преференции по налогам	Перечень налоговых расходов Мишукковского сельского поселения Поречского района Чувашской Республики
6. Период действия налоговых льгот, освобождений и иных преференций по налогам, предоставленных нормативным правовым актом Мишукковского сельского поселения Поречского района Чувашской Республики	Финансовый орган
7. Дата прекращения действия налоговых льгот, освобождений и иных преференций по налогам, установленных нормативным правовым актом Мишукковского сельского поселения Поречского района Чувашской Республики	Перечень налоговых расходов Мишукковского сельского поселения Поречского района Чувашской Республики
II. Целевые характеристики налоговых расходов Мишукковского сельского поселения Поречского района Чувашской Республики	
8. Наименование налоговых льгот, освобождений и иных преференций по налогам, установленных нормативным правовым актом Поречского района Чувашской Республики	Перечень налоговых расходов Мишукковского сельского поселения Поречского района Чувашской Республики
9. Целевая категория налогового расхода Мишукковского сельского поселения Поречского района Чувашской Республики	Куратор налогового расхода Мишукковского сельского поселения Поречского района Чувашской Республики
10. Цели предоставления налоговых льгот, освобождений и иных преференций для налогоплательщиков налогов, установленных нормативным правовым актом Мишукковского сельского поселения Поречского района Чувашской Республики	Куратор налогового расхода Мишукковского сельского поселения Поречского района Чувашской Республики
11. Наименования налогов, по которым предусматриваются налоговые льготы, освобождения и иные преференции, установленные нормативным правовым актом Мишукковского сельского поселения Поречского района Чувашской Республики	Перечень налоговых расходов Мишукковского сельского поселения Поречского района Чувашской Республики
12. Вид налоговых льгот, освобождений и иных преференций, определяющий особенности предоставленных отдельным категориям налогоплательщиков налогов преимущественно по сравнению с другими категориями налогоплательщиков	Финансовый орган
13. Размер налоговой ставки, в пределах которой предоставляются налоговые льготы, освобождения и иные преференции по налогам	Финансовый орган
14. Показатель (индикатор) достижения целей муниципальных программ Мишукковского сельского поселения Поречского района Чувашской Республики и (или) целей социально-экономического развития Поречского района Чувашской Республики, не относящихся к муниципальным программам Мишукковского сельского поселения Поречского района Чувашской Республики, в связи с предоставлением налоговых льгот, освобождений и иных преференций по налогам	Перечень налоговых расходов Мишукковского сельского поселения Поречского района Чувашской Республики
15. Код вида экономической деятельности (по ОКВЭД), к которому относится налоговый расход (если налоговый расход обусловлен налоговыми льготами, освобождениями и иными преференциями для отдельных видов экономической деятельности)	Куратор налогового расхода Мишукковского сельского поселения Поречского района Чувашской Республики
16. Принадлежность налогового расхода к группе полномочий в соответствии с методикой распределения дотаций, утвержденной постановлением Правительства Российской Федерации от 22 ноября 2004 г. № 670 «О распределении дотаций на выравнивание бюджетной обеспеченности субъектов Российской Федерации»	Куратор налогового расхода Мишукковского сельского поселения Поречского района Чувашской Республики
III. Фискальные характеристики налогового расхода Мишукковского сельского поселения Поречского района Чувашской Республики	
17. Объем налоговых льгот, освобождений и иных преференций, предоставленных для налогоплательщиков налогов, в соответствии с нормативным правовым актом Мишукковского сельского поселения Поречского района Чувашской Республики за отчетный год и за год, предшествующий отчетному году (тыс. рублей)	УФНС России по Чувашской Республике
18. Оценка объема предоставленных налоговых льгот, освобождений и иных преференций для налогоплательщиков налогов на текущий финансовый год, очередной финансовый год и плановый период (тыс. рублей)	Куратор налогового расхода Мишукковского сельского поселения Поречского района Чувашской Республики
19. Численность налогоплательщиков налогов, воспользовавшихся налоговой льготой, освобождением и иной преференцией (единиц), установленным нормативным правовым актом Мишукковского сельского поселения Поречского района Чувашской Республики	УФНС России по Чувашской Республике
20. Базовый объем налогов, задекларированный для уплаты в консолидированный бюджет Мишукковского сельского поселения Поречского района Чувашской Республики налогоплательщиками налогов, имеющими право на налоговые льготы, освобождения и иные преференции, установленные нормативным правовым актом Поречского района Чувашской Республики (тыс. рублей)	УФНС России по Чувашской Республике
21. Объем налогов, задекларированный для уплаты в бюджет Мишукковского сельского поселения Поречского района Чувашской Республики налогоплательщиками налогов, имеющими право на налоговые льготы, освобождения и иные преференции, установленные нормативным правовым актом Поречского района Чувашской Республики (тыс. рублей)	УФНС России по Чувашской Республике
22. Результат оценки эффективности налогового расхода	Куратор налогового расхода Мишукковского сельского поселения Поречского района Чувашской Республики
23. Оценка совокупного бюджетного эффекта (для стимулирующих налоговых расходов)	Куратор налогового расхода Мишукковского сельского поселения Поречского района Чувашской Республики

ПОСТАНОВЛЕНИЕ администрации Напольновского сельского поселения Поречского района Чувашской Республики от 25.11.2019 №104

### Об утверждении Порядка оценки налоговых расходов Напольновского сельского поселения Поречского района о признании утратившими силу некоторых постановлений администрации Напольновского сельского поселения Поречского района

В соответствии с пунктом 2 статьи 174<sup>3</sup> Бюджетного кодекса Российской Федерации, постановлением Правительства Российской Федерации от 22 июня 2019 г. №796 «Об общих требованиях к оценке налоговых расходов субъектов Российской Федерации и муниципальных образований» администрация Напольновского сельского поселения Поречского района Чувашской Республики п о с т а н о в л я е т:



1. Утвердить прилагаемый Порядок оценки налоговых расходов Нопольновского сельского поселения Порецкого района Чувашской Республики.
2. Признать утратившим силу постановление администрации Нопольновского сельского поселения Порецкого района Чувашской Республики от 23.04.2012 №22 «Об утверждении Методики оценки социально-экономической эффективности налоговых льгот».
3. Настоящее постановление вступает в силу с 1 января 2020 года и подлежит официальному опубликованию.

И.о. главы Нопольновского сельского поселения

А.В.Федичева

УТВЕРЖДЕН постановлением администрации Нопольновского сельского поселения Порецкого района Чувашской Республики от «25» ноября 2019 г. №104

**Порядок оценки налоговых расходов Нопольновского сельского поселения Порецкого района Чувашской Республики**

**I. Общие положения**

1. Настоящий Порядок определяет процедуру оценки налоговых расходов Нопольновского сельского поселения Порецкого района Чувашской Республики, правила формирования информации о нормативных, целевых и фискальных характеристиках налоговых расходов Нопольновского сельского поселения Порецкого района Чувашской Республики, а также порядок обобщения результатов оценки эффективности налоговых расходов Нопольновского сельского поселения Порецкого района Чувашской Республики, осуществляемой кураторами налоговых расходов Нопольновского сельского поселения Порецкого района Чувашской Республики.

2. Для целей настоящего Порядка используются следующие понятия и термины:  
налоговые расходы – выпадающие доходы бюджета Нопольновского сельского поселения Порецкого района Чувашской Республики, обусловленные налоговыми льготами, освобождениями и иными преференциями по налогам, предусмотренными в качестве мер государственной поддержки в соответствии с целями муниципальных программ Нопольновского сельского поселения Порецкого района Чувашской Республики (далее – муниципальные программы) и их структурных элементов и (или) целями социально-экономического развития Нопольновского сельского поселения Порецкого района Чувашской Республики, не относящимися к муниципальным программам;

куратор налоговых расходов – администрация Нопольновского сельского поселения Порецкого района Чувашской Республики, ответственный в соответствии с полномочиями, установленными нормативными правовыми актами Нопольновского сельского поселения Порецкого района Чувашской Республики, за достижение соответствующих налоговому расходу целей муниципальной программы и ее структурных элементов и (или) целей социально-экономического развития Нопольновского сельского поселения Порецкого района Чувашской Республики, не относящихся к муниципальным программам;

нормативные характеристики налоговых расходов Нопольновского сельского поселения Порецкого района Чувашской Республики – сведения о положениях нормативных правовых актов Нопольновского сельского поселения Порецкого района Чувашской Республики, которыми предусматриваются налоговые льготы, освобождения и иные преференции по налогам (далее – льготы), наименованиях налогов, по которым установлены льготы, категорий плательщиков, для которых предусмотрены льготы, а также иные характеристики, предусмотренные нормативными правовыми актами Нопольновского сельского поселения Порецкого района Чувашской Республики;

оценка налоговых расходов Нопольновского сельского поселения Порецкого района Чувашской Республики – комплекс мероприятий по оценке объемов налоговых расходов Нопольновского сельского поселения Порецкого района Чувашской Республики, обусловленных льготами, предоставляемыми плательщикам, а также по оценке эффективности налоговых расходов Нопольновского сельского поселения Порецкого района Чувашской Республики;

оценка объемов налоговых расходов Нопольновского сельского поселения Порецкого района Чувашской Республики – определение объемов выпадающих доходов бюджета Нопольновского сельского поселения Порецкого района Чувашской Республики обусловленных льготами, предоставляемыми плательщикам;

оценка эффективности налоговых расходов Нопольновского сельского поселения Порецкого района Чувашской Республики – комплекс мероприятий, позволяющих сделать вывод о целесообразности и результативности предоставления плательщикам льгот исходя из целевых характеристик налогового расхода Нопольновского сельского поселения Порецкого района Чувашской Республики;

перечень налоговых расходов Нопольновского сельского поселения Порецкого района Чувашской Республики – документ, содержащий сведения о распределении налоговых расходов Нопольновского сельского поселения Порецкого района Чувашской Республики в соответствии с целями муниципальных программ Нопольновского сельского поселения Порецкого района Чувашской Республики и их структурных элементов и (или) целями социально-экономического развития Нопольновского сельского поселения Порецкого района Чувашской Республики, не относящимися к муниципальным программам Нопольновского сельского поселения Порецкого района Чувашской Республики, а также о кураторах налоговых расходов Нопольновского сельского поселения Порецкого района Чувашской Республики;

плательщики – плательщики налогов; социальные налоговые расходы Нопольновского сельского поселения Порецкого района Чувашской Республики – целевая категория налоговых расходов Нопольновского сельского поселения Порецкого района Чувашской Республики, обусловленных необходимостью обеспечения социальной защиты (поддержки) населения Нопольновского сельского поселения Порецкого района Чувашской Республики;

стимулирующие налоговые расходы Нопольновского сельского поселения Порецкого района Чувашской Республики – целевая категория налоговых расходов Нопольновского сельского поселения Порецкого района Чувашской Республики, предполагающих стимулирование экономической активности субъектов предпринимательской деятельности и последующее увеличение доходов бюджета Нопольновского сельского поселения Порецкого района Чувашской Республики;

технические налоговые расходы Нопольновского сельского поселения Порецкого района Чувашской Республики – целевая категория налоговых расходов Нопольновского сельского поселения Порецкого района Чувашской Республики, предполагающих уменьшение расходов плательщиков, воспользовавшихся льготами, финансовое обеспечение которых осуществляется в полном объеме или частично за счет бюджета Нопольновского сельского поселения Порецкого района Чувашской Республики;

фискальные характеристики налоговых расходов Нопольновского сельского поселения Порецкого района Чувашской Республики – сведения об объеме льгот, предоставленных плательщикам, о численности получателей льгот и об объеме налогов, задекларированных ими для уплаты в бюджет Нопольновского сельского поселения Порецкого района Чувашской Республики;

целевые характеристики налогового расхода Нопольновского сельского поселения Порецкого района Чувашской Республики – сведения о целях предоставления, показателях (индикаторах) достижения целей предоставления льготы, а также иные характеристики, предусмотренные нормативными правовыми актами Нопольновского сельского поселения Порецкого района Чувашской Республики.

3. Оценка налоговых расходов Нопольновского сельского поселения Порецкого района Чувашской Республики осуществляется кураторами налоговых расходов Нопольновского сельского поселения Порецкого района Чувашской Республики в соответствии с перечнем налоговых расходов Нопольновского сельского поселения Порецкого района Чувашской Республики на основе информации Управления Федеральной налоговой службы по Чувашской Республике о фискальных характеристиках налоговых расходов Нопольновского сельского поселения Порецкого района Чувашской Республики за отчетный финансовый год, а также информации о стимулирующих налоговых расходах Нопольновского сельского поселения Порецкого района Чувашской Республики за 6 лет, предшествующих отчетному финансовому году.

4. Методики оценки эффективности налоговых расходов Нопольновского сельского поселения Порецкого района Чувашской Республики разрабатываются кураторами налоговых расходов и утверждаются по согласованию с финансовым органом.

Методики оценки эффективности налоговых расходов Нопольновского сельского поселения Порецкого района Чувашской Республики содержат описание процесса оценки целесообразности и результативности налоговых расходов Нопольновского сельского поселения Порецкого района Чувашской Республики в соответствии с критериями, установленными настоящим Порядком.

В целях оценки бюджетной эффективности стимулирующих налоговых расходов, обусловленных льготами по налогу на прибыль организаций и налогу на имущество организаций, в методиках оценки эффективности налоговых расходов Нопольновского сельского поселения Порецкого района Чувашской Республики предусматривается порядок расчета совокупного бюджетного эффекта отдельно по каждому налоговому расходу с использованием формулы, указанной в пункте 19 настоящего Порядка.

**II. Формирование информации о нормативных, целевых и фискальных характеристиках налоговых расходов Нопольновского сельского поселения Порецкого района Чувашской Республики**

5. Кураторы налоговых расходов Нопольновского сельского поселения Порецкого района Чувашской Республики формируют информацию о нормативных, целевых и фискальных характеристиках налоговых расходов Нопольновского сельского поселения Порецкого района Чувашской Республики согласно приложению к настоящему Порядку.

**III. Оценка эффективности налоговых расходов Нопольновского сельского поселения Порецкого района Чувашской Республики**

6. В целях проведения оценки эффективности налоговых расходов Нопольновского сельского поселения Порецкого района Чувашской Республики:

а) Финансовый орган формирует и направляет ежегодно до 1 февраля в Управление Федеральной налоговой службы по Чувашской Республике сведения о категориях плательщиков с указанием обусловливающих соответствующие налоговые расходы нормативных правовых актов Нопольновского сельского поселения Порецкого района Чувашской Республики, в том числе действовавших в отчетном году и в году, предшествующем отчетному году, и иную информацию, предусмотренную приложением к настоящему Порядку.

б) Управление Федеральной налоговой службы по Чувашской Республике до 1 апреля направляет в финансовый орган сведения за отчетный год и год, предшествующий отчетному году, а также в случае необходимости уточненные данные за иные отчетные периоды с учетом информации по налоговому декларациям по состоянию на 1 марта текущего финансового года, содержащие:

сведения о количестве плательщиков, воспользовавшихся льготами;

сведения о суммах выпадающих доходов бюджета Нопольновского сельского поселения Порецкого района Чувашской Республики по каждому налоговому расходу Нопольновского сельского поселения Порецкого района Чувашской Республики;

сведения об объемах налогов, задекларированных для уплаты плательщиками в бюджет Нопольновского сельского поселения Порецкого района Чувашской Республики по каждому налоговому расходу Нопольновского сельского поселения Порецкого района Чувашской Республики, в отношении стимулирующих налоговых расходов Нопольновского сельского поселения Порецкого района Чувашской Республики;

сведения о целевых характеристиках налоговых расходов Нопольновского сельского поселения Порецкого района Чувашской Республики, в отношении стимулирующих налоговых расходов Нопольновского сельского поселения Порецкого района Чувашской Республики.

7. Финансовый орган ежегодно до 10 апреля доводит до кураторов налоговых расходов Нопольновского сельского поселения Порецкого района Чувашской Республики сведения, полученные от Управления Федеральной налоговой службы по Чувашской Республике.

8. Оценка налоговых расходов Нопольновского сельского поселения Порецкого района Чувашской Республики проводится куратором налоговых расходов Нопольновского сельского поселения Порецкого района Чувашской Республики. Результаты оценки (с отражением показателей, указанных в приложении к настоящему Порядку) с приложением аналитической записки по проведенным расчетам и пояснением (обоснованием) выводов, сделанных на основании данных расчетов ежегодно до 10 мая направляются в финансовый орган.

9. Финансовый орган ежегодно до 1 июня представляет в Министерство финансов Чувашской Республики данные для оценки эффективности налоговых расходов Нопольновского сельского поселения Порецкого района Чувашской Республики, по перечню показателей для проведения оценки налоговых расходов органа местного самоуправления, предусмотренных приложением к общим требованиям к оценке налоговых расходов субъектов Российской Федерации и муниципальных образований, утвержденным постановлением Правительства Российской Федерации от 22 июня 2019 г. № 796 «Об общих требованиях к оценке налоговых расходов субъектов Российской Федерации и муниципальных образований» (далее – Общие требования).

10. Оценка эффективности налоговых расходов Нопольновского сельского поселения Порецкого района Чувашской Республики осуществляется кураторами налоговых расходов Нопольновского сельского поселения Порецкого района Чувашской Республики и включает в себя:

а) оценку целесообразности налоговых расходов Нопольновского сельского поселения Порецкого района Чувашской Республики;

б) оценку результативности налоговых расходов Нопольновского сельского поселения Порецкого района Чувашской Республики.

11. Критериями целесообразности налоговых расходов Нопольновского сельского поселения Порецкого района Чувашской Республики являются:

соответствие налоговых расходов Нопольновского сельского поселения Порецкого района Чувашской Республики целям муниципальных программ Нопольновского сельского поселения Порецкого района Чувашской Республики и (или) целям социально-экономического развития Нопольновского сельского поселения Порецкого района Чувашской Республики, не относящимся к муниципальным программам Порецкого района Чувашской Республики;

востребованность плательщиками предоставленных льгот, которая характеризуется соотношением численности плательщиков, воспользовавшихся правом на льготы, и общей численности плательщиков, за 5-летний период.

12. В случае несоответствия налоговых расходов Нопольновского сельского поселения Порецкого района Чувашской Республики хотя бы одному из критериев, указанных в пункте 11 настоящего Порядка, куратор налоговых расходов Нопольновского сельского поселения Порецкого района Чувашской Республики представляет в финансовый орган предложения о сохранении (уточнении, отмене) льгот для плательщиков.

13. В качестве критерия результативности налоговых расходов Нопольновского сельского поселения Порецкого района Чувашской Республики кураторами налоговых расходов Нопольновского сельского поселения Порецкого района Чувашской Республики используется как минимум один показатель (индикатор) достижения целей муниципальных программ Нопольновского сельского поселения Порецкого района Чувашской Республики и (или) целей социально-экономического развития Нопольновского сельского поселения Порецкого района Чувашской Республики, не относящихся к муниципальным программам Нопольновского сельского поселения Порецкого района Чувашской Республики, либо иной показатель (индикатор), на значение которого оказывают влияние налоговые расходы Нопольновского сельского поселения Порецкого района Чувашской Республики.

Оценке подлежит вклад предусмотренных для плательщиков льгот в изменение значения показателя (индикатора) достижения целей муниципальных программ Нопольновского сельского поселения Порецкого района Чувашской Республики и (или) целей социально-экономического развития Нопольновского сельского поселения Порецкого района Чувашской Республики, не относящихся к муниципальным программам Порецкого района Чувашской Республики, который рассчитывается как разница между значением указанного показателя (индикатора) с учетом льгот и значением указанного показателя (индикатора) без учета льгот.

14. Оценка результативности налоговых расходов Нопольновского сельского поселения Порецкого района Чувашской Республики включает в себя оценку бюджетной эффективности налоговых расходов Нопольновского сельского поселения Порецкого района Чувашской Республики.

15. В целях проведения оценки бюджетной эффективности налоговых расходов Нопольновского сельского поселения Порецкого района Чувашской Республики кураторами налоговых расходов Нопольновского сельского поселения Порецкого района Чувашской Республики осуществляется сравнительный анализ результативности предоставления льгот и результативности применения альтернативных механизмов достижения целей муниципальной программы Нопольновского сельского поселения Порецкого района Чувашской Республики и (или) целей социально-экономического развития Нопольновского сельского поселения Порецкого района Чувашской Республики, не относящихся к муниципальным программам Нопольновского сельского поселения Порецкого района Чувашской Республики (далее – сравнительный анализ), а также оценка совокупного бюджетного эффекта (самокупаемости) стимулирующих налоговых расходов Нопольновского сельского поселения Порецкого района Чувашской Республики.

16. Сравнительный анализ включает в себя сравнение объемов расходов бюджета Нопольновского сельского поселения Порецкого района Чувашской Республики в случае применения альтернативных механизмов достижения целей муниципальной программы Нопольновского сельского поселения Порецкого района Чувашской Республики и (или) целей социально-экономического развития Нопольновского сельского поселения Порецкого района Чувашской Республики, не относящихся к муниципальным программам Нопольновского сельского поселения Порецкого района Чувашской Республики (далее – сравнительный анализ), а также оценка совокупного бюджетного эффекта (самокупаемости) стимулирующих налоговых расходов Нопольновского сельского поселения Порецкого района Чувашской Республики.

17. В качестве альтернативных механизмов достижения целей муниципальной программы Нопольновского сельского поселения Порецкого района Чувашской Республики и (или) целей социально-экономического развития Нопольновского сельского поселения Порецкого района Чувашской Республики, не относящихся к муниципальным программам Порецкого района Чувашской Республики, учитываются:

субсидии или иные формы непосредственной финансовой поддержки плательщиков, имеющих право на льготы, предоставляемые за счет средств бюджета Нопольновского сельского поселения Порецкого района Чувашской Республики;

предоставление муниципальных гарантий Нопольновского сельского поселения Порецкого района Чувашской Республики по обязательствам плательщиков, имеющих право на льготы;

совершенствование нормативного регулирования и (или) порядка осуществления контрольно-надзорных функций в сфере деятельности плательщиков, имеющих право на льготы.

18. В целях оценки бюджетной эффективности стимулирующих налоговых расходов Нопольновского сельского поселения Порецкого района Чувашской Республики одновременно со сравнительным анализом куратором налоговых расходов Нопольновского сельского поселения Порецкого района Чувашской Республики рассчитывается оценка совокупного бюджетного эффекта (самокупаемости) указанных налоговых расходов в соответствии с пунктом 18 настоящего Порядка. Значение оценки совокупного бюджетного эффекта (самокупаемости) стимулирующих налоговых расходов Нопольновского сельского поселения Порецкого района Чувашской Республики является одним из критериев результативности налоговых расходов Нопольновского сельского поселения Порецкого района Чувашской Республики.

Оценка совокупного бюджетного эффекта (самокупаемости) стимулирующих налоговых расходов Нопольновского сельского поселения Порецкого района Чувашской Республики определяется куратором налоговых расходов Нопольновского сельского поселения Порецкого района Чувашской Республики отдельно по каждому налоговому расходу Порецкого района Чувашской Республики. В случае если для отдельных категорий плательщиков, имеющих право на льготы, предоставлены льготы по нескольким видам налогов, оценка совокупного бюджетного эффекта (самокупаемости) налоговых расходов Нопольновского сельского поселения Порецкого района Чувашской Республики определяется в целом по указанной категории плательщиков.

19. Оценка совокупного бюджетного эффекта (самокупаемости) стимулирующих налоговых расходов Нопольновского сельского поселения Порецкого района Чувашской Республики определяется за период с начала действия для плательщиков соответствующих льгот или за 5 отчетных лет, а в случае, если указанные льготы действуют более 6 лет, – на день проведения оценки эффективности налогового расхода по следующей формуле:

$$E = \sum_{i=1}^5 \sum_{j=1}^m \frac{N_{ij} - B_{0j} \times (1 + g_i)}{(1 + r)^i}$$

где:  
E – оценка совокупного бюджетного эффекта (самокупаемости) стимулирующих налоговых расходов Нопольновского сельского поселения Порецкого района Чувашской Республики;

$\sum$  – знак суммирования;

i – порядковый номер i-го года, имеющий значение от 1 до 5;

m – количество плательщиков, воспользовавшихся льготой от 1-го году;

j – порядковый номер плательщика, имеющий значение от 1 до m;

$N_{ij}$  – объем налогов, задекларированных для уплаты в бюджет Нопольновского сельского поселения Порецкого района Чувашской Республики j-м плательщиком в i-м году.

При определении объема налогов, задекларированных для уплаты в бюджет Нопольновского сельского поселения Порецкого района Чувашской Республики плательщиками, учитываются начисления по налогу на прибыль организаций, налогу на доходы физических лиц, налогу на имущество организаций, транспортному налогу, налогам, подлежащим уплате в связи с применением специальных налоговых режимов (за исключением системы налогообложения при выполнении соглашений о разделе продукции), и земельному налогу.

В случае если на день проведения оценки совокупного бюджетного эффекта (самокупаемости) стимулирующих налоговых расходов Нопольновского сельского поселения Порецкого района Чувашской Республики для плательщиков, имеющих право на льготы, льготы действуют менее 6 лет, объем налогов, подлежащих уплате в бюджет Нопольновского сельского поселения Порецкого района Чувашской Республики, оцениваются (прогнозируются) по данным куратора налоговых расходов Нопольновского сельского поселения Порецкого района Чувашской Республики;

$B_{0j}$  – базовый объем налогов, задекларированных для уплаты в бюджет Нопольновского сельского поселения Порецкого района Чувашской Республики j-м плательщиком в базовом году;

$g_i$  – номинальный темп прироста налоговых доходов бюджетов субъектов Российской Федерации в i-м году по отношению к показателям базового года.

В соответствии с Общими требованиями номинальный темп прироста налоговых доходов консолидированных бюджетов субъектов Российской Федерации определяется Министерством финансов Российской Федерации и доводится до субъектов Российской Федерации не позднее 1 мая текущего финансового года;

r – расчетная стоимость среднесрочных рыночных займов Чувашской Республики;

19. Базовый объем налогов, задекларированных для уплаты в бюджет Нопольновского сельского поселения Чувашской Республики j-м плательщиком в базовом году, рассчитывается по следующей формуле:

$$B_{0j} = N_{0j} + L_{0j}$$

где:  
 $N_{0j}$  – базовый объем налогов, задекларированных для уплаты в бюджет Нопольновского сельского поселения Порецкого района Чувашской Республики j-м плательщиком в базовом году;

$L_{0j}$  – объем налогов, предоставленных j-му плательщику в базовом году.

Под базовым годом понимается год, предшествующий году начала получения j-м плательщиком льготы, либо 6-й год, предшествующий отчетному году, если льгота предоставляется плательщику более 6 лет.

20. Расчетная стоимость среднесрочных рыночных займов Чувашской Республики рассчитывается по следующей формуле:

$$r = i_{инф} + p + c,$$

где:  
r – расчетная стоимость среднесрочных рыночных займов Чувашской Республики;

$i_{инф}$  – целевой уровень инфляции (4,0 процента);

p – реальная процентная ставка, определяемая на уровне 2,5 процента;

c – кредитная премия за риск, рассчитываемая для целей Порядка в зависимости от отношения объема муниципального долга Нопольновского сельского поселения Порецкого района Чувашской Республики по состоянию на 1 января текущего финансового года к объему налоговых и неналоговых доходов бюджета Нопольновского сельского поселения Порецкого района Чувашской Республики за отчетный период (в случае если указанное отношение составляет менее 50,0 процента, кредитная премия за риск принимается равной 1,0 процента; в случае если указанное отношение составляет от 50,0 до 100,0 процента, кредитная премия за риск принимается равной 2,0 процента; в случае если указанное отношение составляет более 100,0 процента, кредитная премия за риск принимается равной 3,0 процента).

21. По итогам оценки эффективности налоговых расходов Нопольновского сельского поселения Порецкого района Чувашской Республики куратор налоговых расходов Нопольновского сельского поселения Порецкого района Чувашской Республики формирует выводы о достижении целевых характеристик налогового расхода Нопольновского сельского поселения Порецкого района Чувашской Республики, вкладе налогового расхода Нопольновского сельского поселения Порецкого района Чувашской Республики в достижение целей муниципальной программы Нопольновского сельского поселения Порецкого района Чувашской Республики, не относящихся к муниципальным программам Нопольновского сельского поселения Порецкого района Чувашской Республики, а также о наличии или об отсутствии более результативных (менее затратных для бюджета Порецкого района Чувашской Республики) альтернативных механизмов достижения целей муниципальных программ Нопольновского сельского поселения Порецкого района Чувашской Республики и (или) целей социально-экономического развития Нопольновского сельского поселения Порецкого района Чувашской Республики, не относящихся к муниципальным программам Нопольновского сельского поселения Порецкого района Чувашской Республики.

Выводы по результатам оценки эффективности налогового расхода представляются в финансовый отдел в сроки, установленные пунктом 7 настоящего Порядка.

**IV. Обобщение результатов оценки эффективности налоговых расходов Нопольновского сельского поселения Порецкого района Чувашской Республики**

22. Финансовый орган обобщает результаты оценки эффективности налоговых расходов Нопольновского сельского поселения Порецкого района Чувашской Республики на основе данных, представленных кураторами налоговых расходов Нопольновского сельского поселения Порецкого района Чувашской Республики, и направляет их в администрацию Нопольновского сельского поселения Порецкого района Чувашской Республики до 5 августа.

23. Результаты оценки эффективности налоговых расходов Нопольновского сельского поселения Порецкого района Чувашской Республики учитываются при формировании основных направлений бюджетной и налоговой политики Нопольновского сельского поселения Порецкого района Чувашской Республики на предстоящий период в сроки, установленные для разработки проекта бюджета Нопольновского сельского поселения Порецкого района Чувашской Республики на очередной финансовый год и на плановый период, а также при проведении оценки эффективности реализации муниципальных программ Нопольновского сельского поселения Порецкого района Чувашской Республики.

Приложение к Порядку оценки налоговых расходов Нопольновского сельского поселения Порецкого района Чувашской Республики

**Перечень показателей для проведения оценки эффективности налоговых расходов Нопольновского сельского поселения Порецкого района Чувашской Республики**

Предоставляемая информация	Источник данных
1. Нормативные характеристики налоговых расходов Нопольновского сельского поселения Порецкого района Чувашской Республики	Перечень налоговых расходов Нопольновского сельского поселения Порецкого района Чувашской Республики
2. Условия предоставления плательщикам налоговых льгот, освобождений и иных преференций по налогам, установленных нормативным правовым актом Нопольновского сельского поселения Порецкого района Чувашской Республики	Перечень налоговых расходов Нопольновского сельского поселения Порецкого района Чувашской Республики
3. Категория получателей налоговых льгот, освобождений и иных налоговых преференций по налогам, установленным нормативным правовым актом Нопольновского сельского поселения Порецкого района Чувашской Республики	Перечень налоговых расходов Нопольновского сельского поселения Порецкого района Чувашской Республики
4. Даты вступления в силу положений нормативных правовых актов Нопольновского сельского поселения Порецкого района Чувашской Республики, устанавливающих налоговые льготы, освобождения и	Финансовый орган





$\sum$  – знак суммирования;  
 i – порядковый номер i-го года, имеющий значение от 1 до 5;  
 $n_i$  – количество плательщиков, воспользовавшихся льготой в i-м году;  
 j – порядковый номер плательщика, имеющий значение от 1 до  $n_i$ ;  
 $N_{ij}$  – объем налогов, задекларированных для уплаты в бюджет Никулинского сельского поселения Поречского района Чувашской Республики j-м плательщиком в i-м году;  
 При определении объема налогов, задекларированных для уплаты в бюджет Никулинского сельского поселения Поречского района Чувашской Республики плательщиками, учитываются начисления по налогу на прибыль организаций, налогу на доходы физических лиц, налогу на имущество организаций, транспортному налогу, налогам, подлежащим уплате в связи с применением специальных налоговых режимов (за исключением системы налогообложения при выполнении соглашений о разделе продукции), и земельному налогу.  
 В случае если на день проведения оценки совокупного бюджетного эффекта (самоокупаемости) стимулирующих налоговых расходов Никулинского сельского поселения Поречского района Чувашской Республики для плательщиков, имеющих право на льготы, льготы действуют менее 6 лет, объемы налогов, подлежащих уплате в бюджет Никулинского сельского поселения Поречского района Чувашской Республики, оцениваются (прогнозируются) по данным куратора налоговых расходов Никулинского сельского поселения Поречского района Чувашской Республики;  
 $V_{0j}$  – базовый объем налогов, задекларированных для уплаты в бюджет Никулинского сельского поселения Поречского района Чувашской Республики j-м плательщиком в базовом году;  
 $g_i$  – номинальный темп прироста налоговых доходов бюджетов субъектов Российской Федерации в i-м году по отношению к показателям базового года.  
 В соответствии с Общими требованиями номинальный темп прироста налоговых доходов консолидированных бюджетов субъектов Российской Федерации определяется Министерством финансов Российской Федерации и доводится до субъектов Российской Федерации не позднее 1 мая текущего финансового года;  
 $r$  – реальная процентная ставка, определяемая на уровне 2,5 процента;  
 19. Базовый объем налогов, задекларированных для уплаты в бюджет Никулинского сельского поселения Чувашской Республики j-м плательщиком в базовом году, рассчитывается по следующей формуле:  
 $V_{0j} = N_{0j} + L_{0j}$ ,  
 где:  
 $V_{0j}$  – базовый объем налогов, задекларированных для уплаты в бюджет Никулинского сельского поселения Поречского района Чувашской Республики j-м плательщиком в базовом году;  
 $N_{0j}$  – объем налогов, задекларированных для уплаты в бюджет Поречского района Чувашской Республики j-м плательщиком в базовом году;  
 $L_{0j}$  – объем льгот, предоставленных j-му плательщику в базовом году.  
 Под базовым годом понимается год, предшествующий году начала получения j-м плательщиком льготы, либо 6-й год, предшествующий отчетному году, если льгота предоставляется плательщику более 6 лет.  
 20. Расчетная стоимость среднесрочных рыночных займов Чувашской Республики рассчитывается по следующей формуле:  
 $r = r_{инф} + p + c$ ,  
 где:  
 $r$  – расчетная стоимость среднесрочных рыночных займов Чувашской Республики;  
 $r_{инф}$  – целевой уровень инфляции (4,0 процента);  
 $p$  – реальная процентная ставка, определяемая на уровне 2,5 процента;  
 $c$  – кредитная премия за риск, рассчитываемая для целей Порядка в зависимости от отношения объема муниципального долга Никулинского сельского поселения Поречского района Чувашской Республики по состоянию на 1 января текущего финансового года к объему налоговых и неналоговых доходов бюджета Никулинского сельского поселения Поречского района Чувашской Республики за отчетный период (в случае если указанное отношение составляет менее 50,0 процента, кредитная премия за риск принимается равной 1,0 процента; в случае если указанное отношение составляет от 50,0 до 100,0 процента, кредитная премия за риск принимается равной 2,0 процента; в случае если указанное отношение составляет более 100,0 процента, кредитная премия за риск принимается равной 3,0 процента).

21. По итогам оценки эффективности налоговых расходов Никулинского сельского поселения Поречского района Чувашской Республики куратор налоговых расходов Никулинского сельского поселения Поречского района Чувашской Республики формирует выводы о достижении целевых характеристик налогового расхода Никулинского сельского поселения Поречского района Чувашской Республики, вкладе налогового расхода Никулинского сельского поселения Поречского района Чувашской Республики в достижение целей муниципальной программы Никулинского сельского поселения Поречского района Чувашской Республики и (или) целей социально-экономического развития Никулинского сельского поселения Поречского района Чувашской Республики, не относящихся к муниципальным программам Никулинского сельского поселения Поречского района Чувашской Республики, а также о наличии или об отсутствии более результативных (менее затратных для бюджета Поречского района Чувашской Республики) альтернативных механизмов достижения целей муниципальной программы Никулинского сельского поселения Поречского района Чувашской Республики и (или) целей социально-экономического развития Никулинского сельского поселения Поречского района Чувашской Республики, не относящихся к муниципальным программам Никулинского сельского поселения Поречского района Чувашской Республики.  
 Выводы по результатам оценки эффективности налогового расхода представляются в финансовый отдел в сроки, установленные пунктом 7 настоящего Порядка.  
**IV. Обобщение результатов оценки эффективности налоговых расходов Никулинского сельского поселения Поречского района Чувашской Республики**  
 22. Финансовый орган обобщает результаты оценки эффективности налоговых расходов Никулинского сельского поселения Поречского района Чувашской Республики на основе данных, представленных кураторами налоговых расходов Никулинского сельского поселения Поречского района Чувашской Республики, и направляет их в администрацию Никулинского сельского поселения Поречского района Чувашской Республики до 5 августа.  
 23. Результаты оценки эффективности налоговых расходов Никулинского сельского поселения Поречского района Чувашской Республики учитываются при формировании основных направлений бюджетной и налоговой политики Никулинского сельского поселения Поречского района Чувашской Республики на предстоящий период в сроки, установленные для разработки проекта бюджета Никулинского сельского поселения Поречского района Чувашской Республики на очередной финансовый год и на плановый период, а также при проведении оценки эффективности реализации муниципальных программ Никулинского сельского поселения Поречского района Чувашской Республики.

Приложение к Порядку оценки налоговых расходов Никулинского сельского поселения Поречского района Чувашской Республики

**Перечень показателей для проведения оценки эффективности налоговых расходов Никулинского сельского поселения Поречского района Чувашской Республики**

Предоставляемая информация	Источник данных
<b>I. Нормативные характеристики налоговых расходов Никулинского сельского поселения Поречского района Чувашской Республики</b>	
1. Нормативный правовой акт Никулинского сельского поселения Поречского района Чувашской Республики (статья, часть, пункт, абзац), предусматривающий налоговые льготы, освобождения и иные преференции по налогам	Перечень налоговых расходов Никулинского сельского поселения Поречского района Чувашской Республики
2. Условия предоставления плательщикам налоговых льгот, освобождений и иных преференций по налогам, установленных нормативным правовым актом Никулинского сельского поселения Поречского района Чувашской Республики	Перечень налоговых расходов Никулинского сельского поселения Поречского района Чувашской Республики
3. Категория получателей налоговых льгот, освобождений и иных налоговых преференций по налогам, установленных нормативным правовым актом Никулинского сельского поселения Поречского района Чувашской Республики	Перечень налоговых расходов Никулинского сельского поселения Поречского района Чувашской Республики
4. Даты вступления в силу положений нормативных правовых актов Никулинского сельского поселения Поречского района Чувашской Республики, устанавливающих налоговые льготы, освобождения и иные преференции по налогам	Финансовый орган
5. Даты начала действия предоставленного нормативным правовым актом Никулинского сельского поселения Поречского района Чувашской Республики права на налоговые льготы, освобождения и иные преференции по налогам	Перечень налоговых расходов Никулинского сельского поселения Поречского района Чувашской Республики
6. Период действия налоговых льгот, освобождений и иных преференций по налогам, предоставленных нормативным правовым актом Никулинского сельского поселения Поречского района Чувашской Республики	Финансовый орган
7. Дата прекращения действия налоговых льгот, освобождений и иных преференций по налогам, установленных нормативным правовым актом Никулинского сельского поселения Поречского района Чувашской Республики	Перечень налоговых расходов Никулинского сельского поселения Поречского района Чувашской Республики
<b>II. Целевые характеристики налоговых расходов Никулинского сельского поселения Поречского района Чувашской Республики</b>	
8. Наименование налоговых льгот, освобождений и иных преференций по налогам, установленных нормативным правовым актом Поречского района Чувашской Республики	Перечень налоговых расходов Никулинского сельского поселения Поречского района Чувашской Республики
9. Целевая категория налогового расхода Никулинского сельского поселения Поречского района Чувашской Республики	Куратор налогового расхода Никулинского сельского поселения Поречского района Чувашской Республики
10. Цели предоставления налоговых льгот, освобождений и иных преференций для плательщиков налогов, установленных нормативным правовым актом Никулинского сельского поселения Поречского района Чувашской Республики	Куратор налогового расхода Никулинского сельского поселения Поречского района Чувашской Республики
11. Наименования налогов, по которым предусматриваются налоговые льготы, освобождения и иные преференции, установленные нормативным правовым актом Никулинского сельского поселения Поречского района Чувашской Республики	Перечень налоговых расходов Никулинского сельского поселения Поречского района Чувашской Республики
12. Вид налоговых льгот, освобождений и иных преференций, определяющий особенности предоставленных отдельным категориям плательщиков налогов преимуществ по сравнению с другими плательщиками	Финансовый орган
13. Размер налоговой ставки, в пределах которой предоставляются налоговые льготы, освобождения и иные преференции по налогам	Финансовый орган
14. Показатель (индикатор) достижения целей муниципальных программ Никулинского сельского поселения Поречского района Чувашской Республики и (или) целей социально-экономического развития Поречского района Чувашской Республики, не относящихся к муниципальным программам Никулинского сельского поселения Поречского района Чувашской Республики, в связи с предоставлением налоговых льгот, освобождений и иных преференций по налогам	Перечень налоговых расходов Никулинского сельского поселения Поречского района Чувашской Республики
15. Код вида экономической деятельности (по ОКВЭД), к которому относится налоговый расход (если налоговый расход обусловлен налоговыми льготами, освобождениями и иными преференциями для отдельных видов экономической деятельности)	Куратор налогового расхода Никулинского сельского поселения Поречского района Чувашской Республики
16. Принадлежность налогового расхода к группе полномочий в соответствии с методикой распределения дотаций, утвержденной постановлением Правительства Российской Федерации от 22 ноября 2004 г. № 670 «О распределении дотаций на выравнивание бюджетной обеспеченности субъектов Российской Федерации»	Куратор налогового расхода Никулинского сельского поселения Поречского района Чувашской Республики
<b>III. Фискальные характеристики налогового расхода Никулинского сельского поселения Поречского района Чувашской Республики</b>	
17. Объем налоговых льгот, освобождений и иных преференций, предоставленных для плательщиков налогов, в соответствии с нормативным правовым актом Никулинского сельского поселения Поречского района Чувашской Республики за отчетный год и за год, предшествующий отчетному году (тыс. рублей)	УФНС России по Чувашской Республике
18. Оценка объема предоставленных налоговых льгот, освобождений и иных преференций для плательщиков налогов на текущий финансовый год, очередной финансовый год и плановый период (тыс. рублей)	Куратор налогового расхода Никулинского сельского поселения Поречского района Чувашской Республики
19. Численность плательщиков налогов, воспользовавшихся налоговой льготой, освобождением и иной преференцией (единиц), установленным нормативным правовым актом Никулинского сельского поселения Поречского района Чувашской Республики	УФНС России по Чувашской Республике
20. Базовый объем налогов, задекларированный для уплаты в консолидированный бюджет Никулинского сельского поселения Поречского района Чувашской Республики плательщиками налогов,	УФНС России по Чувашской Республике

21. Объем налогов, задекларированных для уплаты в бюджет Никулинского сельского поселения Поречского района Чувашской Республики плательщиками налогов, имеющими право на налоговые льготы, освобождения и иные преференции, за 6 лет, предшествующих отчетному финансовому году (тыс. рублей)	УФНС России по Чувашской Республике
22. Результат оценки эффективности налогового расхода	Куратор налогового расхода Никулинского сельского поселения Поречского района Чувашской Республики
23. Оценка совокупного бюджетного эффекта (для стимулирующих налоговых расходов)	Куратор налогового расхода Никулинского сельского поселения Поречского района Чувашской Республики

**ПОСТАНОВЛЕНИЕ администрации Октябрьского сельского поселения Поречского района Чувашской Республики** от 25.11.2019 №90

**Об утверждении Порядка оценки налоговых расходов Октябрьского сельского поселения Поречского района о признании утратившими силу некоторых постановлений администрации Октябрьского сельского поселения Поречского района**

В соответствии с пунктом 2 статьи 174<sup>3</sup> Бюджетного кодекса Российской Федерации, постановлением Правительства Российской Федерации от 22 июня 2019 г. №796 «Об общих требованиях к оценке налоговых расходов субъектов Российской Федерации и муниципальных образований» администрация Октябрьского сельского поселения Поречского района Чувашской Республики постановляет:

1. Утвердить прилагаемый Порядок оценки налоговых расходов Октябрьского сельского поселения Поречского района Чувашской Республики.
2. Признать утратившим силу постановление администрации Октябрьского сельского поселения Поречского района Чувашской Республики от 23.04.2012 №17 «Об утверждении Методики оценки социально-экономической эффективности налоговых льгот».
3. Настоящее постановление вступает в силу с 1 января 2020 года и подлежит официальному опубликованию.

Глава Октябрьского сельского поселения А.Н.Черепков

УТВЕРЖДЕН постановлением администрации Октябрьского сельского поселения Поречского района Чувашской Республики от «25» ноября 2019 г. № 90

**Порядок оценки налоговых расходов Октябрьского сельского поселения Поречского района Чувашской Республики**

**I. Общие положения**

1. Настоящий Порядок определяет процедуру оценки налоговых расходов Октябрьского сельского поселения Поречского района Чувашской Республики, правила формирования информации о нормативных, целевых и фискальных характеристиках налоговых расходов Октябрьского сельского поселения Поречского района Чувашской Республики, а также порядок обобщения результатов оценки эффективности налоговых расходов Октябрьского сельского поселения Поречского района Чувашской Республики, осуществляемой кураторами налоговых расходов Октябрьского сельского поселения Поречского района Чувашской Республики.

2. Для целей настоящего Порядка используются следующие понятия и термины:  
 налоговые расходы – выпадающие доходы бюджета Октябрьского сельского поселения Поречского района Чувашской Республики, обусловленные налоговыми льготами, освобождениями и иными преференциями по налогам, предусмотренными в качестве мер государственной поддержки в соответствии с целями муниципальных программ Октябрьского сельского поселения Поречского района Чувашской Республики (далее – муниципальные программы) и их структурных элементов и (или) целями социально-экономического развития Октябрьского сельского поселения Поречского района Чувашской Республики, не относящимися к муниципальным программам;  
 куратор налоговых расходов – администрация Октябрьского сельского поселения Поречского района Чувашской Республики, ответственный в соответствии с полномочиями, установленными нормативными правовыми актами Октябрьского сельского поселения Поречского района Чувашской Республики, за достижение соответствующих налоговому расходу целей муниципальной программы и ее структурных элементов и (или) целей социально-экономического развития Октябрьского сельского поселения Поречского района Чувашской Республики, не относящихся к муниципальным программам;  
 нормативные характеристики налоговых расходов Октябрьского сельского поселения Поречского района Чувашской Республики – сведения о положениях нормативных правовых актов Октябрьского сельского поселения Поречского района Чувашской Республики, которыми предусматриваются налоговые льготы, освобождения и иные преференции по налогам (далее – льготы), наименованиях налогов, по которым установлены льготы, категориях плательщиков, для которых предусмотрены льготы, а также иные характеристики, предусмотренные нормативными правовыми актами Октябрьского сельского поселения Поречского района Чувашской Республики;  
 оценка налоговых расходов Октябрьского сельского поселения Поречского района Чувашской Республики – комплекс мероприятий по оценке объемов налоговых расходов Октябрьского сельского поселения Поречского района Чувашской Республики, обусловленных льготами, предоставленными плательщикам, а также по оценке эффективности налоговых расходов Октябрьского сельского поселения Поречского района Чувашской Республики;  
 оценка объемов налоговых расходов Октябрьского сельского поселения Поречского района Чувашской Республики – определение объемов выпадающих доходов бюджета Октябрьского сельского поселения Поречского района Чувашской Республики обусловленных льготами, предоставленными плательщикам;  
 оценка эффективности налоговых расходов Октябрьского сельского поселения Поречского района Чувашской Республики – комплекс мероприятий, позволяющих сделать вывод о целесообразности и результативности предоставления плательщикам льгот исходя из целевых характеристик налогового расхода Октябрьского сельского поселения Поречского района Чувашской Республики;  
 перечень налоговых расходов Октябрьского сельского поселения Поречского района Чувашской Республики – документ, содержащий сведения о распределении налоговых расходов Октябрьского сельского поселения Поречского района Чувашской Республики в соответствии с целями муниципальных программ Октябрьского сельского поселения Поречского района Чувашской Республики и их структурных элементов и (или) целями социально-экономического развития Октябрьского сельского поселения Поречского района Чувашской Республики, не относящимися к муниципальным программам Октябрьского сельского поселения Поречского района Чувашской Республики, а также о кураторах налоговых расходов Октябрьского сельского поселения Поречского района Чувашской Республики;  
 плательщики – плательщики налогов;  
 социальные налоговые расходы Октябрьского сельского поселения Поречского района Чувашской Республики – целевая категория налоговых расходов Октябрьского сельского поселения Поречского района Чувашской Республики, обусловленных необходимостью обеспечения социальной защиты (поддержки) населения Октябрьского сельского поселения Поречского района Чувашской Республики;  
 стимулирующие налоговые расходы Октябрьского сельского поселения Поречского района Чувашской Республики – целевая категория налоговых расходов Октябрьского сельского поселения Поречского района Чувашской Республики, предполагающих стимулирование экономической активности субъектов предпринимательской деятельности и последующее увеличение доходов бюджета Октябрьского сельского поселения Поречского района Чувашской Республики;  
 технические налоговые расходы Октябрьского сельского поселения Поречского района Чувашской Республики – целевая категория налоговых расходов Октябрьского сельского поселения Поречского района Чувашской Республики, предполагающих уменьшение расходов плательщиков, воспользовавшихся льготами, финансовое обеспечение которых осуществляется в полном объеме или частично за счет бюджета Октябрьского сельского поселения Поречского района Чувашской Республики;  
 фискальные характеристики налоговых расходов Октябрьского сельского поселения Поречского района Чувашской Республики – сведения об объеме льгот, предоставленных плательщикам, о численности получателей льгот и об объеме налогов, задекларированных ими для уплаты в бюджет Октябрьского сельского поселения Поречского района Чувашской Республики;  
 целевые характеристики налогового расхода Октябрьского сельского поселения Поречского района Чувашской Республики – сведения о целях предоставления, показателях (индикаторах) достижения целей предоставления льготы, а также иные характеристики, предусмотренные нормативными правовыми актами Октябрьского сельского поселения Поречского района Чувашской Республики.

3. Оценка налоговых расходов Октябрьского сельского поселения Поречского района Чувашской Республики осуществляется кураторами налоговых расходов Октябрьского сельского поселения Поречского района Чувашской Республики в соответствии с перечнем налоговых расходов Октябрьского сельского поселения Поречского района Чувашской Республики на основе информации Управления Федеральной налоговой службы по Чувашской Республике о фискальных характеристиках налоговых расходов Октябрьского сельского поселения Поречского района Чувашской Республики за отчетный финансовый год, а также информации о стимулирующих налоговых расходах Октябрьского сельского поселения Поречского района Чувашской Республики за 6 лет, предшествующих отчетному финансовому году.

4. Методики оценки эффективности налоговых расходов Октябрьского сельского поселения Поречского района Чувашской Республики разрабатываются кураторами налоговых расходов и утверждаются по согласованию с финансовым органом.  
 Методика оценки эффективности налоговых расходов Октябрьского сельского поселения Поречского района Чувашской Республики содержит описание процесса оценки целесообразности и результативности налоговых расходов Октябрьского сельского поселения Поречского района Чувашской Республики в соответствии с критериями, установленными настоящим Порядком.  
 В целях оценки бюджетной эффективности стимулирующих налоговых расходов, обусловленных льготами по налогу на прибыль организаций и налогу на имущество организаций, в методиках оценки эффективности налоговых расходов Октябрьского сельского поселения Поречского района Чувашской Республики предусматривается порядок расчета совокупного бюджетного эффекта отдельно по каждому налоговому расходу с использованием формул, указанной в пункте 19 настоящего Порядка.

**II. Формирование информации о нормативных, целевых и фискальных характеристиках налоговых расходов Октябрьского сельского поселения Поречского района Чувашской Республики**

5. Кураторы налоговых расходов Октябрьского сельского поселения Поречского района Чувашской Республики формируют информацию о нормативных, целевых и фискальных характеристиках налоговых расходов Октябрьского сельского поселения Поречского района Чувашской Республики согласно приложению к настоящему Порядку.

**III. Оценка эффективности налоговых расходов Октябрьского сельского поселения Поречского района Чувашской Республики**

6. В целях проведения оценки эффективности налоговых расходов Октябрьского сельского поселения Поречского района Чувашской Республики:

- а) Финансовый орган формирует и направляет ежегодно до 1 февраля в Управление Федеральной налоговой службы по Чувашской Республике сведения о категориях плательщиков с указанием обусловливающих соответствующие налоговые расходы нормативных правовых актов Октябрьского сельского поселения Поречского района Чувашской Республики, в том числе действовавших в отчетном году и в году, предшествующем отчетному году, и иную информацию, предусмотренную приложением к настоящему Порядку.
- б) Управление Федеральной налоговой службы по Чувашской Республике до 1 апреля направляет в финансовый орган сведения за отчетный год и год, предшествующий отчетному году, а также в случае необходимости уточненные данные за иные отчетные периоды с учетом информации по налоговым декларациям по состоянию на 1 марта текущего финансового года, содержащие:  
 сведения о количестве плательщиков, воспользовавшихся льготами;  
 сведения о суммах выпадающих доходов бюджета Октябрьского сельского поселения Поречского района Чувашской Республики по каждому налоговому расходу Октябрьского сельского поселения Поречского района Чувашской Республики;  
 сведения об объемах налогов, задекларированных для уплаты плательщиками в бюджет Октябрьского сельского поселения Поречского района Чувашской Республики по каждому налоговому расходу Октябрьского сельского поселения Поречского района Чувашской Республики.
- в) Финансовый орган ежегодно до 10 апреля доводит до кураторов налоговых расходов Октябрьского сельского поселения Поречского района Чувашской Республики сведения, полученные от Управления Федеральной налоговой службы по Чувашской Республике.
- г) Оценка налоговых расходов Октябрьского сельского поселения Поречского района Чувашской Республики проводится куратором налоговых расходов Октябрьского сельского поселения Поречского района Чувашской Республики. Результаты оценки (с отражением показателей, указанных в приложении к настоящему Порядку) с приложением аналитической записки по проведенным расчетам и пояснением (обновлением) выводов, сделанных на основании данных расчетов ежегодно до 10 мая направляются в финансовый орган.
- д) Финансовый орган ежегодно до 1 июня представляет в Министерство финансов Чувашской Республики данные для оценки эффективности налоговых расходов Октябрьского сельского поселения Поречского района Чувашской Республики, по перечню показателей для проведения оценки налоговых расходов органа местного самоуправления, предусмотренных приложением к общим требованиям к оценке налоговых расходов субъектов Российской Федерации и муниципальных образований, утвержденным постановлением Правительства Российской Федерации от 22 июня 2019

г. № 796 «Об общих требованиях к оценке налоговых расходов субъектов Российской Федерации и муниципальных образований» (далее – Общие требования).

9. Финансовый орган ежегодно до 1 октября размещает информацию о результатах ежегодной оценки эффективности налоговых расходов Октябрьского сельского поселения Поречского района Чувашской Республики в информационно-телекоммуникационной сети «Интернет».

10. Оценка эффективности налоговых расходов Октябрьского сельского поселения Поречского района Чувашской Республики осуществляется кураторами налоговых расходов Октябрьского сельского поселения Поречского района Чувашской Республики и включает в себя:

а) оценку целесообразности налоговых расходов Октябрьского сельского поселения Поречского района Чувашской Республики;

б) оценку результативности налоговых расходов Октябрьского сельского поселения Поречского района Чувашской Республики.

11. Критериями целесообразности налоговых расходов Октябрьского сельского поселения Поречского района Чувашской Республики являются:

соответствие налоговых расходов Октябрьского сельского поселения Поречского района Чувашской Республики целям муниципальных программ Октябрьского сельского поселения Поречского района Чувашской Республики и (или) целям социально-экономического развития Октябрьского сельского поселения Поречского района Чувашской Республики, не относящихся к муниципальным программам Поречского района Чувашской Республики;

востребованность налогоплательщиками предоставленных льгот, которая характеризуется соотношением численности плательщиков, воспользовавшихся правом на льготы, и общей численности плательщиков, за 5-летний период.

12. В случае несоответствия налоговых расходов Октябрьского сельского поселения Поречского района Чувашской Республики хотя бы одному из критериев, указанных в пункте 11 настоящего Порядка, куратор налоговых расходов Октябрьского сельского поселения Поречского района Чувашской Республики представляет в финансовый орган предложения о сохранении (точении, отмене) льгот для плательщиков.

13. В качестве критерия результативности налоговых расходов Октябрьского сельского поселения Поречского района Чувашской Республики кураторами налоговых расходов Октябрьского сельского поселения Поречского района Чувашской Республики используются как минимум один показатель (индикатор) достижения целей муниципальных программ Октябрьского сельского поселения Поречского района Чувашской Республики и (или) целей социально-экономического развития Октябрьского сельского поселения Поречского района Чувашской Республики, не относящихся к муниципальным программам Октябрьского сельского поселения Поречского района Чувашской Республики, либо иной показатель (индикатор), на значение которого оказывают влияние налоговые расходы Октябрьского сельского поселения Поречского района Чувашской Республики.

Оценке подлежит вклад предусмотренных для плательщиков льгот в изменение значения показателя (индикатора) достижения целей муниципальных программ Октябрьского сельского поселения Поречского района Чувашской Республики и (или) целей социально-экономического развития Октябрьского сельского поселения Поречского района Чувашской Республики, не относящихся к муниципальным программам Поречского района Чувашской Республики, который рассчитывается как разница между значением указанного показателя (индикатора) с учетом льгот и значением указанного показателя (индикатора) без учета льгот.

14. Оценка результативности налоговых расходов Октябрьского сельского поселения Поречского района Чувашской Республики включает в себя оценку бюджетной эффективности налоговых расходов Октябрьского сельского поселения Поречского района Чувашской Республики.

15. В целях проведения оценки бюджетной эффективности налоговых расходов Октябрьского сельского поселения Поречского района Чувашской Республики кураторами налоговых расходов Октябрьского сельского поселения Поречского района Чувашской Республики осуществляются сравнительный анализ результативности предоставления льгот и результативности применения альтернативных механизмов достижения целей муниципальной программы развития Октябрьского сельского поселения Поречского района Чувашской Республики, не относящихся к муниципальным программам Октябрьского сельского поселения Поречского района Чувашской Республики (далее – сравнительный анализ), а также оценка совокупного бюджетного эффекта (самокупаемости) стимулирующих налоговых расходов Октябрьского сельского поселения Поречского района Чувашской Республики.

16. Сравнительный анализ включает в себя сравнение объемов расходов бюджета Октябрьского сельского поселения Поречского района Чувашской Республики в случае применения альтернативных механизмов достижения целей муниципальной программы развития Октябрьского сельского поселения Поречского района Чувашской Республики и (или) целей социально-экономического развития Октябрьского сельского поселения Поречского района Чувашской Республики, и объемов предоставленных льгот посредством определения куратором налоговых расходов Октябрьского сельского поселения Поречского района Чувашской Республики прироста значения показателя (индикатора) достижения целей муниципальной программы Октябрьского сельского поселения Поречского района Чувашской Республики и (или) целей социально-экономического развития Октябрьского сельского поселения Поречского района Чувашской Республики, не относящихся к муниципальным программам Октябрьского сельского поселения Поречского района Чувашской Республики (далее – сравнительный анализ), а также оценка совокупного бюджетного эффекта (самокупаемости) стимулирующих налоговых расходов Октябрьского сельского поселения Поречского района Чувашской Республики.

17. Сравнительный анализ включает в себя сравнение объемов расходов бюджета Октябрьского сельского поселения Поречского района Чувашской Республики в случае применения альтернативных механизмов достижения целей муниципальной программы развития Октябрьского сельского поселения Поречского района Чувашской Республики и (или) целей социально-экономического развития Октябрьского сельского поселения Поречского района Чувашской Республики, и объемов предоставленных льгот посредством определения куратором налоговых расходов Октябрьского сельского поселения Поречского района Чувашской Республики прироста значения показателя (индикатора) достижения целей муниципальной программы Октябрьского сельского поселения Поречского района Чувашской Республики и (или) целей социально-экономического развития Октябрьского сельского поселения Поречского района Чувашской Республики, не относящихся к муниципальным программам Октябрьского сельского поселения Поречского района Чувашской Республики (далее – сравнительный анализ), а также оценка совокупного бюджетного эффекта (самокупаемости) стимулирующих налоговых расходов Октябрьского сельского поселения Поречского района Чувашской Республики.

18. Оценка совокупного бюджетного эффекта (самокупаемости) стимулирующих налоговых расходов Октябрьского сельского поселения Поречского района Чувашской Республики определяется куратором налоговых расходов Октябрьского сельского поселения Поречского района Чувашской Республики по каждому налоговому расходу Поречского района Чувашской Республики. В случае если для отдельных категорий плательщиков, имеющих право на льготы, предоставлены льготы по нескольким видам налогов, оценка совокупного бюджетного эффекта (самокупаемости) налоговых расходов Октябрьского сельского поселения Поречского района Чувашской Республики определяется в целом по указанной категории плательщиков.

19. Оценка совокупного бюджетного эффекта (самокупаемости) стимулирующих налоговых расходов Октябрьского сельского поселения Поречского района Чувашской Республики определяется за период с начала действия для плательщиков соответствующих льгот или за 5 отчетных лет, а в случае, если указанные льготы действуют более 6 лет, – на день проведения оценки эффективности налогового расхода по следующей формуле:

$$E = \sum_{i=1}^5 \sum_{j=1}^m m_j \frac{N_{ij} - B_{0j} \times (1 + g_i)}{(1 + r)^i},$$

где:

$E$  – оценка совокупного бюджетного эффекта (самокупаемости) стимулирующих налоговых расходов Октябрьского сельского поселения Поречского района Чувашской Республики;

$\sum$  – знак суммирования;

$i$  – порядковый номер  $i$ -го года, имеющий значение от 1 до 5;

$m_j$  – количество плательщиков, воспользовавшихся льготой в  $i$ -м году;

$j$  – порядковый номер плательщика, имеющий значение от 1 до  $m_j$ ;

$N_{ij}$  – объем налогов, задекларированных для уплаты в бюджет Октябрьского сельского поселения Поречского района Чувашской Республики  $j$ -м плательщиком в  $i$ -м году;

При определении объема налогов, задекларированных для уплаты в бюджет Октябрьского сельского поселения Поречского района Чувашской Республики плательщиками, учитываются начисления по налогу на прибыль организаций, налогу на доходы физических лиц, налогу на имущество организаций, транспортному налогу, налогу, подлежащему уплате в связи с применением специальных налоговых режимов (за исключением системы налогообложения при выполнении соглашений о разделе продукции), и земельному налогу.

В случае если на день проведения оценки совокупного бюджетного эффекта (самокупаемости) стимулирующих налоговых расходов Октябрьского сельского поселения Поречского района Чувашской Республики для плательщиков, имеющих право на льготы, льготы действуют менее 6 лет, объемы налогов, подлежащих уплате в бюджет Октябрьского сельского поселения Поречского района Чувашской Республики, оцениваются (прогнозируются) по данным куратора налоговых расходов Октябрьского сельского поселения Поречского района Чувашской Республики;

$B_{0j}$  – базовый объем налогов, задекларированных для уплаты в бюджет Октябрьского сельского поселения Поречского района Чувашской Республики  $j$ -м плательщиком в базовом году;

$g_i$  – номинальный темп прироста налоговых доходов бюджетов субъектов Российской Федерации в  $i$ -м году по отношению к показателям базового года.

В соответствии с Общими требованиями номинальный темп прироста налоговых доходов консолидированных бюджетов субъектов Российской Федерации определяется Министерством финансов Российской Федерации и доводится до субъектов Российской Федерации не позднее 1 мая текущего финансового года;

$r$  – расчетная стоимость среднесрочных рыночных займов Чувашской Республики.

19. Базовый объем налогов, задекларированных для уплаты в бюджет Октябрьского сельского поселения Поречского района Чувашской Республики  $j$ -м плательщиком в базовом году, рассчитывается по следующей формуле:

$$B_{0j} = N_{0j} + L_{0j}$$

где:

$N_{0j}$  – базовый объем налогов, задекларированных для уплаты в бюджет Октябрьского сельского поселения Поречского района Чувашской Республики  $j$ -м плательщиком в базовом году;

$L_{0j}$  – объем льгот, предоставленных  $j$ -му плательщику в базовом году.

Под базовым годом понимается год, предшествующий году начала получения  $j$ -м плательщиком льготы, либо 6-й год, предшествующий отчетному году, если льгота предоставляется плательщику более 6 лет.

20. Расчетная стоимость среднесрочных рыночных займов Чувашской Республики рассчитывается по следующей формуле:

$$r = I_{\text{инф}} + p + c,$$

где:

$r$  – расчетная стоимость среднесрочных рыночных займов Чувашской Республики;

$I_{\text{инф}}$  – целевой уровень инфляции (4,0 процента);

$p$  – реальная процентная ставка, определяемая на уровне 2,5 процента;

$c$  – кредитная премия за риск, рассчитываемая для целей Порядка в зависимости от отношения объема муниципального долга Октябрьского сельского поселения Поречского района Чувашской Республики по состоянию на 1 января текущего финансового года к объему налоговых и неналоговых доходов бюджета Октябрьского сельского поселения Поречского района Чувашской Республики за отчетный период (в случае если указанное отношение составляет менее 50,0 процента, кредитная премия за риск принимается равной 1,0 процента; в случае если указанное отношение составляет от 50,0 до 100,0 процента, кредитная премия за риск принимается равной 2,0 процента; в случае если указанное отношение составляет более 100,0 процента, кредитная премия за риск принимается равной 3,0 процента).

21. По итогам оценки эффективности налоговых расходов Октябрьского сельского поселения Поречского района Чувашской Республики куратор налоговых расходов Октябрьского сельского поселения Поречского района Чувашской Республики формирует выводы о достижении целевых характеристик налогового расхода Октябрьского сельского поселения Поречского района Чувашской Республики, вкладе налогового расхода Октябрьского сельского поселения Поречского района Чувашской Республики в достижение целей муниципальной программы развития Октябрьского сельского поселения Поречского района Чувашской Республики и (или) целей социально-экономического развития Октябрьского сельского поселения Поречского района Чувашской Республики, не относящихся к муниципальным программам Октябрьского сельского поселения Поречского района Чувашской Республики, а также о наличии или об отсутствии более результативных (менее затратных для бюджета Поречского района Чувашской Республики) альтернативных механизмов достижения целей муниципальной программы развития Октябрьского сельского поселения Поречского района Чувашской Республики и (или) целей социально-экономического развития Октябрьского сельского поселения Поречского района Чувашской Республики, не относящихся к муниципальным программам Октябрьского сельского поселения Поречского района Чувашской Республики.

Выводы по результатам оценки эффективности налогового расхода представляются в финансовый отдел в сроки, установленные пунктом 7 настоящего Порядка.

**IV. Обобщение результатов оценки эффективности налоговых расходов Октябрьского сельского поселения Поречского района Чувашской Республики**

22. Финансовый орган обобщает результаты оценки эффективности налоговых расходов Октябрьского сельского поселения Поречского района Чувашской Республики на основе данных, представленных кураторами налоговых расходов Октябрьского сельского поселения Поречского района Чувашской Республики, и направляет их в администрацию Октябрьского сельского поселения Поречского района Чувашской Республики до 5 августа.

23. Результаты оценки эффективности налоговых расходов Октябрьского сельского поселения Поречского района Чувашской Республики учитываются при формировании основных направлений бюджетной и налоговой политики Октябрьского сельского поселения Поречского района Чувашской Республики на предстоящий период в сроки, установленные для разработки проекта бюджета Октябрьского сельского поселения Поречского района Чувашской Республики на очередной финансовый год и на плановый период, а также при проведении оценки эффективности реализации муниципальных программ Октябрьского сельского поселения Поречского района Чувашской Республики.

Приложение  
к Порядку оценки налоговых расходов Октябрьского сельского поселения Поречского района Чувашской Республики

**Перечень показателей для проведения оценки эффективности налоговых расходов Октябрьского сельского поселения Поречского района Чувашской Республики**

Предоставляемая информация	Источник данных
Т. Нормативные характеристики налоговых расходов Октябрьского сельского поселения Поречского района Чувашской Республики	Перечень налоговых расходов Октябрьского сельского поселения Поречского района Чувашской Республики
1. Нормативный правовой акт Октябрьского сельского поселения Поречского района Чувашской Республики (статья, часть, пункт, абзац), предусматривающий налоговые льготы, освобождения и иные преференции по налогам	Перечень налоговых расходов Октябрьского сельского поселения Поречского района Чувашской Республики
2. Условия предоставления плательщикам налоговых льгот, освобождений и иных преференций по налогам, установленных нормативным правовым актом Октябрьского сельского поселения Поречского района Чувашской Республики	Перечень налоговых расходов Октябрьского сельского поселения Поречского района Чувашской Республики
3. Категория получателей налоговых льгот, освобождений и иных налоговых преференций по налогам, установленных нормативным правовым актом Октябрьского сельского поселения Поречского района Чувашской Республики	Перечень налоговых расходов Октябрьского сельского поселения Поречского района Чувашской Республики
4. Даты вступления в силу положений нормативных правовых актов Октябрьского сельского поселения Поречского района Чувашской Республики, устанавливающих налоговые льготы, освобождения и иные преференции по налогам	Финансовый орган
5. Даты начала действия предоставленного нормативным правовым актом Октябрьского сельского поселения Поречского района Чувашской Республики права на налоговые льготы, освобождения и иные преференции по налогам	Перечень налоговых расходов Октябрьского сельского поселения Поречского района Чувашской Республики
6. Период действия налоговых льгот, освобождений и иных преференций по налогам, предоставленных нормативным правовым актом Октябрьского сельского поселения Поречского района Чувашской Республики	Финансовый орган
7. Дата прекращения действия налоговых льгот, освобождений и иных преференций по налогам, установленных нормативным правовым актом Октябрьского сельского поселения Поречского района Чувашской Республики	Перечень налоговых расходов Октябрьского сельского поселения Поречского района Чувашской Республики
II. Целевые характеристики налоговых расходов Октябрьского сельского поселения Поречского района Чувашской Республики	Перечень налоговых расходов Октябрьского сельского поселения Поречского района Чувашской Республики
8. Наименование налоговых льгот, освобождений и иных преференций по налогам, установленных нормативным правовым актом Поречского района Чувашской Республики	Перечень налоговых расходов Октябрьского сельского поселения Поречского района Чувашской Республики
9. Целевая категория налогового расхода Октябрьского сельского поселения Поречского района Чувашской Республики	Куратор налогового расхода Октябрьского сельского поселения Поречского района Чувашской Республики
10. Цели предоставления налоговых льгот, освобождений и иных преференций для плательщиков налогов, установленных нормативным правовым актом Октябрьского сельского поселения Поречского района Чувашской Республики	Куратор налогового расхода Октябрьского сельского поселения Поречского района Чувашской Республики
11. Наименования налогов, по которым предусматриваются налоговые льготы, освобождения и иные преференции, установленные нормативным правовым актом Октябрьского сельского поселения Поречского района Чувашской Республики	Перечень налоговых расходов Октябрьского сельского поселения Поречского района Чувашской Республики
12. Вид налоговых льгот, освобождений и иных преференций, определяющий особенности предоставленных отдельным категориям плательщиков налогов преимуществ по сравнению с другими плательщиками	Финансовый орган
13. Размер налоговой ставки, в пределах которой предоставляются налоговые льготы, освобождения и иные преференции по налогам	Финансовый орган
14. Показатель (индикатор) достижения целей муниципальных программ Октябрьского сельского поселения Поречского района Чувашской Республики и (или) целей социально-экономического развития Поречского района Чувашской Республики, не относящихся к муниципальным программам Октябрьского сельского поселения Поречского района Чувашской Республики, в связи с предоставлением налоговых льгот, освобождений и иных преференций по налогам	Перечень налоговых расходов Октябрьского сельского поселения Поречского района Чувашской Республики
15. Код вида экономической деятельности (по ОКВЭД), к которому относится налоговый расход (если налоговый расход обусловлен налоговыми льготами, освобождениями и иными преференциями для отдельных видов экономической деятельности)	Куратор налогового расхода Октябрьского сельского поселения Поречского района Чувашской Республики
16. Принадлежность налогового расхода к группе полномочий в соответствии с методикой распределения дотаций, утвержденной постановлением Правительства Российской Федерации от 22 ноября 2004 г. № 670 «О распределении дотаций на выравнивание бюджетной обеспеченности субъектов Российской Федерации»	Куратор налогового расхода Октябрьского сельского поселения Поречского района Чувашской Республики
III. Фискальные характеристики налогового расхода Октябрьского сельского поселения Поречского района Чувашской Республики	УФНС России по Чувашской Республике
17. Объем налоговых льгот, освобождений и иных преференций, предоставленных для плательщиков налогов, в соответствии с нормативным правовым актом Октябрьского сельского поселения Поречского района Чувашской Республики за отчетный год и за год, предшествующий отчетному году (тыс. рублей)	УФНС России по Чувашской Республике
18. Оценка объема предоставленных налоговых льгот, освобождений и иных преференций для плательщиков налогов на текущий финансовый год, очередной финансовый год и плановый период (тыс. рублей)	Куратор налогового расхода Октябрьского сельского поселения Поречского района Чувашской Республики
19. Численность плательщиков налогов, воспользовавшихся налоговой льготой, освобождением и иной преференцией (единиц), установленным нормативным правовым актом Октябрьского сельского поселения Поречского района Чувашской Республики	УФНС России по Чувашской Республике
20. Базовый объем налогов, задекларированный для уплаты в консолидированный бюджет Октябрьского сельского поселения Поречского района Чувашской Республики плательщиками налогов, имеющими право на налоговые льготы, освобождения и иные преференции, установленные нормативным правовым актом Поречского района Чувашской Республики (тыс. рублей)	УФНС России по Чувашской Республике
21. Объем налогов, задекларированный для уплаты в бюджет Октябрьского сельского поселения Поречского района Чувашской Республики плательщиками налогов, имеющими право на налоговые льготы, освобождения и иные преференции, за 6 лет, предшествующих отчетному финансовому году (тыс. рублей)	УФНС России по Чувашской Республике
22. Результат оценки эффективности налогового расхода	Куратор налогового расхода Октябрьского сельского поселения Поречского района Чувашской Республики
23. Оценка совокупного бюджетного эффекта (для стимулирующих налоговых расходов)	Куратор налогового расхода Октябрьского сельского поселения Поречского района Чувашской Республики

**ПОСТАНОВЛЕНИЕ**

администрации Поречского сельского поселения Поречского района Чувашской Республики

№117

от 25.11.2019

**Об утверждении Порядка оценки налоговых расходов Поречского сельского поселения Поречского района о признании утратившими силу некоторых постановлений администрации Поречского сельского поселения Поречского района**

В соответствии с пунктом 2 статьи 174<sup>3</sup> Бюджетного кодекса Российской Федерации, постановлением Правительства Российской Федерации от 22 июня 2019 г. №796 «Об общих требованиях к оценке налоговых расходов субъектов Российской Федерации и муниципальных образований» администрация Поречского сельского поселения Поречского района Чувашской Республики постановляет:

1. Утвердить прилагаемый Порядок оценки налоговых расходов Поречского сельского поселения Поречского района Чувашской Республики.

2. Признать утратившим силу постановление администрации Поречского сельского поселения Поречского района Чувашской Республики от 23.04.2012 №27 «Об утверждении Методики оценки социально-экономической эффективности налоговых льгот».

3. Настоящее постановление вступает в силу с 1 января 2020 года и подлежит официальному опубликованию.

Глава Поречского сельского поселения

А.Е.Барыкин

постановлением администрации Поречского сельского поселения Поречского района Чувашской Республики от «25» ноября 2019 г. № 117

**Порядок оценки налоговых расходов Поречского сельского поселения Поречского района Чувашской Республики**

**I. Общие положения**

1. Настоящий Порядок определяет процедуру оценки налоговых расходов Поречского сельского поселения Поречского района Чувашской Республики, правила формирования информации о нормативных, целевых и фискальных характеристиках налоговых расходов Поречского сельского поселения Поречского района Чувашской Республики, а также порядок обобщения результатов оценки эффективности налоговых расходов Поречского сельского поселения Поречского района Чувашской Республики, осуществляемой кураторами налоговых расходов Поречского сельского поселения Поречского района Чувашской Республики.

2. Для целей настоящего Порядка используются следующие понятия и термины: налоговые расходы – выходящие из бюджета Поречского сельского поселения Поречского района Чувашской Республики, обусловленные налоговыми льготами, освобождениями и иными преференциями по налогам, предусмотренными в качестве мер государственной поддержки в соответствии с целями муниципальных программ Поречского сельского поселения Поречского района Чувашской Республики (далее – муниципальные программы) и их структурных элементов и (или) целями социально-экономического развития Поречского сельского поселения Поречского района Чувашской Республики, не относящихся к муниципальным программам; куратор налоговых расходов – администрация Поречского сельского поселения Поречского района Чувашской Республики, ответственный в соответствии с полномочиями, установленными нормативными правовыми актами Поречского сельского поселения Поречского района Чувашской Республики, за достижение соответствующих налоговому расходу целей муниципальной программы и ее структурных элементов и (или) целей социально-экономического развития Поречского сельского поселения Поречского района Чувашской Республики, не относящихся к муниципальным программам;

нормативные характеристики налоговых расходов Поречского сельского поселения Поречского района Чувашской Республики – сведения о положениях нормативных правовых актов Поречского сельского поселения Поречского района Чувашской Республики, которыми предусматриваются налоговые льготы, освобождения и иные преференции по





постановлением Правительства Российской Федерации от 22 ноября 2004 г. № 670 «О распределении дотаций на выравнивание бюджетной обеспеченности субъектов Российской Федерации»	Чувашской Республики
III. Фискальные характеристики налогового расхода Поречского сельского поселения Поречского района Чувашской Республики	
17. Объем налоговых льгот, освобождений и иных преференций, предоставленных для плательщиков налогов, в соответствии с нормативным правовым актом Поречского сельского поселения Поречского района Чувашской Республики за отчетный год и за год, предшествующий отчетному году (тыс. рублей)	УФНС России по Чувашской Республике
18. Оценка объема предоставленных налоговых льгот, освобождений и иных преференций для плательщиков налогов на текущий финансовый год, очередной финансовый год и плановый период (тыс. рублей)	Куратор налогового расхода Поречского сельского поселения Поречского района Чувашской Республики
19. Численность плательщиков налогов, воспользовавшихся налоговой льготой, освобождением и иной преференцией (единиц), установленным нормативным правовым актом Поречского сельского поселения Поречского района Чувашской Республики	УФНС России по Чувашской Республике
20. Базовый объем налогов, задекларированный для уплаты в консолидированный бюджет Поречского сельского поселения Поречского района Чувашской Республики плательщиками налогов, имеющими право на налоговые льготы, освобождения и иные преференции, установленные нормативным правовым актом Поречского района Чувашской Республики (тыс. рублей)	УФНС России по Чувашской Республике
21. Объем налогов, задекларированный для уплаты в бюджет Поречского сельского поселения Поречского района Чувашской Республики плательщиками налогов, имеющими право на освобождения и иные преференции, за 6 лет, предшествующих отчетному финансовому году (тыс. рублей)	УФНС России по Чувашской Республике
22. Результат оценки эффективности налогового расхода	Куратор налогового расхода Поречского сельского поселения Поречского района Чувашской Республики
23. Оценка совокупного бюджетного эффекта (для стимулирующих налоговых расходов)	Куратор налогового расхода Поречского сельского поселения Поречского района Чувашской Республики

**ПОСТАНОВЛЕНИЕ**  
**администрации Поречского сельского поселения Поречского района Чувашской Республики**  
 №118 от 27.11.2019

**О внесении изменений в административный регламент по предоставлению муниципальной услуги «Выдача уведомления о планируемом сносе объекта капитального строительства, о завершении сноса объекта капитального строительства» от 20.05.2019 № 55**

В соответствии с Градостроительным кодексом Российской Федерации, Федеральным законом «О защите прав потребителей», Федеральным законом «Об организации предоставления государственных и муниципальных услуг», администрация Поречского сельского поселения пор е с т а н о в л я е т :

1. Внести в административный регламент администрации Поречского сельского поселения регламент по предоставлению муниципальной услуги «Выдача уведомления о планируемом сносе объекта капитального строительства, о завершении сноса объекта капитального строительства» от 20.05.2019 № 55 следующие изменения:

1.1. Раздел III регламента читать в следующей редакции:  
 «3.1. Описание последовательности действий при предоставлении муниципальной услуги.

Предоставление муниципальной услуги включает в себя следующие административные процедуры:  
 1) прием и регистрация уведомления о планируемом сносе или уведомления о завершении сноса объекта капитального строительства и документов;

2) формирование и направление межведомственных запросов по каналам межведомственного взаимодействия в соответствии с Федеральным законом от 27 июля 2010 года N 210-ФЗ «Об организации предоставления государственных и муниципальных услуг» (в случае, если документы не были предоставлены заявителем лично);

3) принятие решения о предоставлении муниципальной услуги;

4) формирование и выдача заявителю результата муниципальной услуги.

Заявитель вправе отозвать свое уведомление о планируемом сносе на любой стадии рассмотрения, согласования или подготовки документа уполномоченным органом, обратившись с соответствующим заявлением в уполномоченный орган.

3.2. Прием заявления и документов, их регистрация.

3.2.1. Основанием для начала административной процедуры по приему уведомления, поступившего в уполномоченный орган от заявителя на бумажном носителе или в электронной форме, либо поступление в уполномоченный орган заявления и документов, полученных МФЦ от заявителя.

3.2.2. При получении запроса в электронной форме осуществляется форматно – логический контроль запроса, проверяется наличие оснований для отказа в приеме запроса, указанных в пунктах 2.9, 2.10 настоящего Административного регламента, а также осуществляются следующие действия:

– при наличии хотя бы одного из указанных оснований должностное лицо, ответственное за предоставление муниципальной услуги, в срок, не превышающий срок предоставления муниципальной услуги, подготавливает письмо о невозможности предоставления муниципальной услуги;

– при отсутствии указанных оснований заявителю сообщается присвоенный запросу в электронной форме уникальный номер, по которому в соответствующем разделе Единого портала будет представлена информация о ходе выполнения указанного запроса.

3.2.3. Результат административной процедуры – регистрация уведомления в соответствующем журнале. Время выполнения административной процедуры по приему заявления не должно превышать 15 минут.

3.3. Рассмотрение и проверка уведомления о планируемом сносе и документов, подготовка результата предоставления муниципальной услуги.

3.3.1. Основанием для начала исполнения процедуры проверки пакета документов является назначение уполномоченного специалиста.

3.3.2. Уполномоченный специалист в срок не превышающий трех рабочих дней с даты поступления к нему уведомления о планируемом сносе и прилагаемых документов проверяет их комплектность и правильность оформления, а также основания для отказа в предоставлении муниципальной услуги в соответствии с пунктом 2.10 Административного регламента.

В случае если заявитель не представил документы, которые находятся в распоряжении государственных органов, органов местного самоуправления и подведомственных государственным органам или органам местного самоуправления организаций, уполномоченный специалист, при необходимости направления межведомственных запросов, вносит соответствующую запись о поступлении заявления в ЕИС и направляет запросы по каналам межведомственного взаимодействия.

3.3.3. Результатом административной процедуры при подаче уведомления о планируемом сносе объекта капитального строительства является:

1) обеспечение размещения этих уведомлений и документов в информационной системе обеспечения градостроительной деятельности;

2) уведомление о таком размещении орган регионального государственного строительного надзора.

3.3.4. Результатом административной процедуры при подаче уведомления о завершении сноса объекта капитального строительства является:

1) обеспечение размещения этого уведомления в информационной системе обеспечения градостроительной деятельности;

2) уведомление о таком размещении регионального государственного строительного надзора.

3.4. Выдача заявителю результата муниципальной услуги нормативно-правовыми актами не предусмотрена.

3.5. При обращении заявителя через Единый портал уведомление о принятом решении и о необходимости явиться за получением результата (уведомление о статусе заявления) направляется заявителю в «Личный кабинет» заявителя на Едином портале. При наличии соответствующих настроек в Личном кабинете заявителя на Едином портале уведомление может быть также направлено на электронную почту заявителя.

В случае, если документы, направленные через Единый портал не заверены в установленном законодательством порядке, выдача результата муниципальной услуги осуществляется по личному обращению заявителя с представлением подлинников всех документов, сканированные копии которых направлены в электронной форме, для их сверки между собой.

Сверка производится немедленно, после чего подлинники возвращаются заявителю уполномоченным специалистом. Копии документов после проверки их соответствия оригиналам заверяется уполномоченным специалистом.

2. Настоящее постановление вступает в силу с момента его официального опубликования и подлежит размещению на официальном сайте администрации Поречского сельского поселения Поречского района Чувашской Республики.

Глава администрации Поречского сельского поселения А.Е.Барыкин

**ПОСТАНОВЛЕНИЕ**  
**администрации Поречского сельского поселения Поречского района Чувашской Республики**  
 №119 от 27.11.2019

**О внесении изменений в постановление администрации Поречского сельского поселения от 23.09.2019 № 99 «Об утверждении проекта по планировке территории (проект планировки и проект межевания территории) для линейного объекта»**

1. Внести в постановление администрации Поречского сельского поселения Поречского района следующие изменения:

1.1. Пункт 1 постановления изложить в следующей редакции:  
 «1. Утвердить проект планировки и проект межевания территории по объекту «Комплексная компактная застройка и благоустройство индивидуальных жилых домов усадебного типа в южной части села Поречское (Строительство инженерных сетей: водопровод, канализация).

2. Настоящее постановление опубликовать в муниципальной газете «Вестник Поречья» и на официальном сайте администрации Поречского сельского поселения Поречского района Чувашской Республики.

Глава Поречского сельского поселения А.Е. Барыкин

**ПОСТАНОВЛЕНИЕ**  
**администрации Рындинского сельского поселения Поречского района Чувашской Республики**  
 №92 от 25.11.2019

**Об утверждении Порядка оценки налоговых расходов Рындинского сельского поселения Поречского района о признании утратившими силу некоторых постановлений администрации Рындинского сельского поселения Поречского района**

В соответствии с пунктом 2 статьи 174<sup>3</sup> Бюджетного кодекса Российской Федерации, постановлением Правительства Российской Федерации от 22 июня 2019 г. №796 «Об общих требованиях к оценке налоговых расходов субъектов Российской Федерации и муниципальных образований» администрация Рындинского сельского поселения Поречского района Чувашской Республики п о с т а н о в л я е т :

1. Утвердить прилагаемый Порядок оценки налоговых расходов Рындинского сельского поселения Поречского района Чувашской Республики.

2. Признать утратившим силу постановление администрации Рындинского сельского поселения Поречского района Чувашской Республики от 23.04.2012 №16 «Об утверждении Методики оценки социально-экономической эффективности налоговых льгот».

3. Настоящее постановление вступает в силу с 1 января 2020 года и подлежит официальному опубликованию.

И.о. главы администрации Рындинского сельского поселения Н.Н.Бучурлина

постановлением администрации Рындинского сельского поселения Поречского района Чувашской Республики от «25» ноября 2019 г. № 92

**Порядок**  
**оценки налоговых расходов Рындинского сельского поселения Поречского района Чувашской Республики**

**I. Общие положения**

1. Настоящий Порядок определяет процедуру оценки налоговых расходов Рындинского сельского поселения Поречского района Чувашской Республики, правила формирования информации о нормативных, целевых и фискальных характеристиках налоговых расходов Рындинского сельского поселения Поречского района Чувашской Республики, а также порядок обобщения результатов оценки эффективности налоговых расходов Рындинского сельского поселения Поречского района Чувашской Республики, осуществляемой кураторами налоговых расходов Рындинского сельского поселения Поречского района Чувашской Республики.

2. Для целей настоящего Порядка используются следующие понятия и термины:  
 налоговые расходы – выпадающие доходы бюджета Рындинского сельского поселения Поречского района Чувашской Республики, обусловленные налоговыми льготами, освобождениями и иными преференциями по налогам, предусмотренными в качестве мер государственной поддержки в соответствии с целями муниципальных программ Рындинского сельского поселения Поречского района Чувашской Республики (далее – муниципальные программы) и их структурных элементов и (или) целями социально-экономического развития Рындинского сельского поселения Поречского района Чувашской Республики, не относящимися к муниципальным программам;

куратор налоговых расходов – администрация Рындинского сельского поселения Поречского района Чувашской Республики, ответственный в соответствии с полномочиями, установленными нормативными правовыми актами Рындинского сельского поселения Поречского района Чувашской Республики, за достижение соответствующих налоговому расходу целей муниципальной программы и ее структурных элементов и (или) целей социально-экономического развития Рындинского сельского поселения Поречского района Чувашской Республики, не относящимися к муниципальным программам;

нормативные характеристики налоговых расходов Рындинского сельского поселения Поречского района Чувашской Республики – сведения о положениях нормативных правовых актов Рындинского сельского поселения Поречского района Чувашской Республики, которыми предусматриваются налоговые льготы, освобождения и иные преференции по налогам (далее – льготы), наименованиях налогов, по которым установлены льготы, категориях плательщиков, для которых предусмотрены льготы, а также иные характеристики, предусмотренные нормативными правовыми актами Рындинского сельского поселения Поречского района Чувашской Республики;

оценка налоговых расходов Рындинского сельского поселения Поречского района Чувашской Республики – комплекс мероприятий по оценке объемов налоговых расходов Рындинского сельского поселения Поречского района Чувашской Республики, обусловленных льготами, предоставленными плательщикам, а также по оценке эффективности налоговых расходов Рындинского сельского поселения Поречского района Чувашской Республики;

оценка объемов налоговых расходов Рындинского сельского поселения Поречского района Чувашской Республики – определение объемов выпадающих доходов бюджета Рындинского сельского поселения Поречского района Чувашской Республики обусловленных льготами, предоставленными плательщикам;

оценка эффективности налоговых расходов Рындинского сельского поселения Поречского района Чувашской Республики – комплекс мероприятий, позволяющих сделать вывод о целесообразности и результативности предоставления плательщикам льгот исходя из целевых характеристик налогового расхода Рындинского сельского поселения Поречского района Чувашской Республики;

перечень налоговых расходов Рындинского сельского поселения Поречского района Чувашской Республики – документ, содержащий сведения о распределении налоговых расходов Рындинского сельского поселения Поречского района Чувашской Республики в соответствии с целями муниципальных программ Рындинского сельского поселения Поречского района Чувашской Республики и их структурных элементов и (или) целями социально-экономического развития Рындинского сельского поселения Поречского района Чувашской Республики, не относящимися к муниципальным программам Рындинского сельского поселения Поречского района Чувашской Республики, а также о кураторах налоговых расходов Рындинского сельского поселения Поречского района Чувашской Республики;

плательщики – плательщики налогов;

социальные налоговые расходы Рындинского сельского поселения Поречского района Чувашской Республики – целевая категория налоговых расходов Рындинского сельского поселения Поречского района Чувашской Республики, обусловленных необходимостью обеспечения социальной защиты (поддержки) населения Рындинского сельского поселения Поречского района Чувашской Республики;

стимулирующие налоговые расходы Рындинского сельского поселения Поречского района Чувашской Республики – целевая категория налоговых расходов Рындинского сельского поселения Поречского района Чувашской Республики, предполагающих стимулирование экономической активности субъектов предпринимательской деятельности и последующее увеличение доходов бюджета Рындинского сельского поселения Поречского района Чувашской Республики;

технические налоговые расходы Рындинского сельского поселения Поречского района Чувашской Республики – целевая категория налоговых расходов Рындинского сельского поселения Поречского района Чувашской Республики, предполагающих уменьшение расходов плательщиков, воспользовавшихся льготами, финансовое обеспечение которых осуществляется в полном объеме или частично за счет бюджета Рындинского сельского поселения Поречского района Чувашской Республики;

фискальные характеристики налоговых расходов Рындинского сельского поселения Поречского района Чувашской Республики – сведения об объеме льгот, предоставленных плательщикам, о численности получателей льгот и об объеме налогов, задекларированных ими для уплаты в бюджет Рындинского сельского поселения Поречского района Чувашской Республики;

целевые характеристики налогового расхода Рындинского сельского поселения Поречского района Чувашской Республики – сведения о целях предоставления, показателях (индикаторах) достижения целей предоставления льготы, а также иные характеристики, предусмотренные нормативными правовыми актами Рындинского сельского поселения Поречского района Чувашской Республики.

3. Оценка налоговых расходов Рындинского сельского поселения Поречского района Чувашской Республики осуществляется кураторами налоговых расходов Рындинского сельского поселения Поречского района Чувашской Республики в соответствии с перечнем налоговых расходов Рындинского сельского поселения Поречского района Чувашской Республики на основе информации Управления Федеральной налоговой службы по Чувашской Республике о фискальных характеристиках налоговых расходов Рындинского сельского поселения Поречского района Чувашской Республики за отчетный финансовый год, а также информации о стимулирующих налоговых расходах Рындинского сельского поселения Поречского района Чувашской Республики за 6 лет, предшествующих отчетному финансовому году.

4. Методики оценки эффективности налоговых расходов Рындинского сельского поселения Поречского района Чувашской Республики разрабатываются кураторами налоговых расходов и утверждаются по согласованию с финансовым органом.

Методика оценки эффективности налоговых расходов Рындинского сельского поселения Поречского района Чувашской Республики содержит описание процесса оценки целесообразности и результативности налоговых расходов Рындинского сельского поселения Поречского района Чувашской Республики в соответствии с критериями, установленными настоящим Порядком.

В целях оценки бюджетной эффективности стимулирующих налоговых расходов, обусловленных льготами по налогу на прибыль организаций и налогу на имущество организаций, в методиках оценки эффективности налоговых расходов Рындинского сельского поселения Поречского района Чувашской Республики предусматривается порядок расчета совокупного бюджетного эффекта отдельно по каждому налоговому расходу с использованием формулы, указанной в пункте 19 настоящего Порядка.

**II. Формирование информации о нормативных, целевых и фискальных характеристиках налоговых расходов Рындинского сельского поселения Поречского района Чувашской Республики**

5. Кураторы налоговых расходов Рындинского сельского поселения Поречского района Чувашской Республики формируют информацию о нормативных, целевых и фискальных характеристиках налоговых расходов Рындинского сельского поселения Поречского района Чувашской Республики согласно приложению к настоящему Порядку.

**III. Оценка эффективности налоговых расходов Рындинского сельского поселения Поречского района Чувашской Республики**

6. В целях проведения оценки эффективности налоговых расходов Рындинского сельского поселения Поречского района Чувашской Республики:

а) Финансовый орган формирует и направляет ежегодно до 1 февраля в Управление Федеральной налоговой службы по Чувашской Республике сведения о категориях плательщиков с указанием обуславливающих соответствующие налоговые расходы нормативных правовых актов Рындинского сельского поселения Поречского района Чувашской Республики, в том числе действовавших в отчетном году и в году, предшествующем отчетному году, и иную информацию, предусмотренную приложением к настоящему Порядку.

б) Управление Федеральной налоговой службы по Чувашской Республике до 1 апреля направляет в финансовый орган сведения за отчетный год и год, предшествующий отчетному году, а также в случае необходимости уточненные данные за иные отчетные периоды с учетом информации по налоговым декларациям по состоянию на 1 марта текущего финансового года, содержащие:

сведения о количестве плательщиков, воспользовавшихся льготами;

сведения о суммах выпадающих доходов бюджета Рындинского сельского поселения Поречского района Чувашской Республики по каждому налоговому расходу Рындинского сельского поселения Поречского района Чувашской Республики;

сведения об объемах налогов, задекларированных для уплаты плательщиками в бюджет Рындинского сельского поселения Поречского района Чувашской Республики по каждому налоговому расходу Рындинского сельского поселения Поречского района Чувашской Республики, в отношении стимулирующих налоговых расходов Рындинского сельского поселения Поречского района Чувашской Республики.

в) Финансовый орган ежегодно до 10 апреля доводит до кураторов налоговых расходов Рындинского сельского поселения Поречского района Чувашской Республики сведения, полученные от Управления Федеральной налоговой службы по Чувашской Республике.

7. Оценка налоговых расходов Рындинского сельского поселения Поречского района Чувашской Республики проводится куратором налоговых расходов Рындинского сельского поселения Поречского района Чувашской Республики. Результаты оценки (с отражением показателей, указанных в приложении к настоящему Порядку) с приложением аналитической записки по проведенным расчетам и пояснением (обоснованием) выводов, сделанных на основании данных расчетов ежегодно до 10 мая направляются в финансовый орган.

8. Финансовый орган ежегодно до 1 июня представляет в Министерство финансов Чувашской Республики данные для оценки эффективности налоговых расходов Рындинского сельского поселения Поречского района Чувашской Республики, по перечню показателей для проведения оценки налоговых расходов органами местного самоуправления, предусмотренных приложением к общим требованиям к оценке налоговых расходов субъектов Российской Федерации и муниципальных образований, утвержденным постановлением Правительства Российской Федерации от 22 июня 2019 г. № 796 «Об общих требованиях к оценке налоговых расходов субъектов Российской Федерации и муниципальных образований» (далее – Общие требования).

9. Финансовый орган ежегодно до 1 октября размещает информацию о результатах ежегодной оценки эффективности налоговых расходов Рындинского сельского поселения Поречского района Чувашской Республики в информационно-телекоммуникационной сети «Интернет».

10. Оценка эффективности налоговых расходов Рындинского сельского поселения Поречского района Чувашской Республики осуществляется кураторами налоговых расходов Рындинского сельского поселения Поречского района Чувашской Республики и включает в себя:

а) оценку целесообразности налоговых расходов Рындинского сельского поселения Поречского района Чувашской Республики;

б) оценку результативности налоговых расходов Рындинского сельского поселения Поречского района Чувашской Республики.

11. Критериями целесообразности налоговых расходов Рындинского сельского поселения Поречского района Чувашской Республики являются:

соответствие налоговых расходов Рындинского сельского поселения Поречского района Чувашской Республики целям муниципальных программ Рындинского сельского поселения Поречского района Чувашской Республики и (или) целям социально-экономического развития Рындинского сельского поселения Поречского района Чувашской Республики, не относящимся к муниципальным программам Поречского района Чувашской Республики;

востребованность плательщиками предоставленных льгот, которая характеризуется соотношением численности плательщиков, воспользовавшихся правом на льготы, и общей численности плательщиков, за 5-летний период.

12. В случае несоответствия налоговых расходов Рындинского сельского поселения Поречского района Чувашской Республики хотя бы одному из критериев, указанных в пункте 11 настоящего Порядка, куратор налоговых расходов Рындинского сельского поселения Поречского района Чувашской Республики представляет в финансовый орган предложения о сохранении (уточнении, отмене) льгот для плательщиков.

13. В качестве критерия результативности налоговых расходов Рындинского сельского поселения Поречского района Чувашской Республики кураторами налоговых расходов Рындинского сельского поселения Поречского района Чувашской Республики используется как минимум один показатель (индикатор) достижения целей муниципальных программ Рындинского сельского поселения Поречского района Чувашской Республики и (или) целей социально-экономического развития Рындинского сельского поселения Поречского района Чувашской Республики, не относящихся к муниципальным программам Рындинского сельского поселения Поречского района Чувашской Республики, либо иной показатель (индикатор), на значение которого оказывают влияние налоговые расходы Рындинского сельского поселения Поречского района Чувашской Республики.

Оценке подлежит вклад предусмотренных для плательщиков льгот в изменение значения показателя (индикатора) достижения целей муниципальных программ Рындинского сельского поселения Поречского района Чувашской Республики и (или) целей социально-экономического развития Рындинского сельского поселения Поречского района Чувашской Республики, не относящихся к муниципальным программам Поречского района Чувашской Республики, который рассчитывается как разница между значением указанного показателя (индикатора) с учетом льгот и значением указанного показателя (индикатора) без учета льгот.

14. Оценка результативности налоговых расходов Рындинского сельского поселения Поречского района Чувашской Республики включает в себя оценку бюджетной эффективности налоговых расходов Рындинского сельского поселения Поречского района Чувашской Республики.

15. В целях проведения оценки бюджетной эффективности налоговых расходов Рындинского сельского поселения Поречского района Чувашской Республики кураторами налоговых расходов Рындинского сельского поселения Поречского района Чувашской Республики осуществляются сравнительный анализ результативности предоставления льгот и результативности применения альтернативных механизмов достижения целей муниципальной программы



Рындинского сельского поселения Поречского района Чувашской Республики и (или) целей социально-экономического развития Рындинского сельского поселения Поречского района Чувашской Республики, не относящихся к муниципальным программам Рындинского сельского поселения Поречского района Чувашской Республики (далее – сравнительный анализ), а также оценка совокупного бюджетного эффекта (самоокупаемости) стимулирующих налоговых расходов Рындинского сельского поселения Поречского района Чувашской Республики.

16. Сравнительный анализ включает в себя сравнение объемов расходов бюджета Рындинского сельского поселения Поречского района Чувашской Республики в случае применения альтернативных механизмов достижения целей муниципальной программы Рындинского сельского поселения Поречского района Чувашской Республики и (или) целей социально-экономического развития Рындинского сельского поселения Поречского района Чувашской Республики, относящихся к муниципальным программам Рындинского сельского поселения Поречского района Чувашской Республики, и объемов предоставленных льгот посредством определения куратором налоговых расходов Рындинского сельского поселения Поречского района Чувашской Республики прироста значения показателя (индикатора) достижения целей муниципальной программы Рындинского сельского поселения Поречского района Чувашской Республики и (или) целей социально-экономического развития Рындинского сельского поселения Поречского района Чувашской Республики, не относящихся к муниципальным программам Рындинского сельского поселения Поречского района Чувашской Республики, на 1 рубль налоговых расходов Рындинского сельского поселения Поречского района Чувашской Республики и на 1 рубль расходов бюджета Рындинского сельского поселения Поречского района Чувашской Республики для достижения того же значения показателя (индикатора) в случае применения альтернативных механизмов.

В качестве альтернативных механизмов достижения целей муниципальной программы Рындинского сельского поселения Поречского района Чувашской Республики и (или) целей социально-экономического развития Рындинского сельского поселения Поречского района Чувашской Республики, не относящихся к муниципальным программам Рындинского сельского поселения Поречского района Чувашской Республики, учитываются:

субсидии или иные формы непосредственной финансовой поддержки плательщиков, имеющих право на льготы, предоставляемые за счет средств бюджета Рындинского сельского поселения Поречского района Чувашской Республики;

предоставление муниципальных гарантий Рындинского сельского поселения Поречского района Чувашской Республики по обязательствам плательщиков, имеющих право на льготы;

совершенствование нормативного регулирования и (или) порядка осуществления контрольно-надзорных функций в сфере деятельности плательщиков, имеющих право на льготы.

17. В целях оценки бюджетной эффективности стимулирующих налоговых расходов Рындинского сельского поселения Поречского района Чувашской Республики одновременно со сравнительным анализом куратором налоговых расходов Рындинского сельского поселения Поречского района Чувашской Республики рассчитывается оценка совокупного бюджетного эффекта (самоокупаемости) указанных налоговых расходов в соответствии с пунктом 18 настоящего Порядка. Значение оценки совокупного бюджетного эффекта (самоокупаемости) стимулирующих налоговых расходов Рындинского сельского поселения Поречского района Чувашской Республики является одним из критериев результативности налоговых расходов Рындинского сельского поселения Поречского района Чувашской Республики.

Оценка совокупного бюджетного эффекта (самоокупаемости) стимулирующих налоговых расходов Рындинского сельского поселения Поречского района Чувашской Республики определяется куратором налоговых расходов Рындинского сельского поселения Поречского района Чувашской Республики отдельно по каждому налоговому расходу Поречского района Чувашской Республики. В случае если для отдельных категорий плательщиков, имеющих право на льготы, предоставлены льготы по нескольким видам налогов, оценка совокупного бюджетного эффекта (самоокупаемости) налоговых расходов Рындинского сельского поселения Поречского района Чувашской Республики определяется в целом по указанной категории плательщиков.

18. Оценка совокупного бюджетного эффекта (самоокупаемости) стимулирующих налоговых расходов Рындинского сельского поселения Поречского района Чувашской Республики определяется за период с начала действия для плательщиков соответствующих льгот или за 5 отчетных лет, а в случае, если указанные льготы действуют более 6 лет, - на день проведения оценки эффективности налогового расхода по следующей формуле:

$$E = \sum_{i=1}^5 \sum_{j=1}^m_i \frac{N_{ij} - B_{0j} \times (1 + g_i)}{(1 + r)^i},$$

где:  
E – оценка совокупного бюджетного эффекта (самоокупаемости) стимулирующих налоговых Рындинского сельского поселения расходов Поречского района Чувашской Республики;

$\sum$  – знак суммирования;

i – порядковый номер i-го года, имеющий значение от 1 до 5;  
m<sub>i</sub> – количество плательщиков, воспользовавшихся льготой в i-м году;

j – порядковый номер плательщика, имеющий значение от 1 до m<sub>i</sub>;  
N<sub>ij</sub> – объем налогов, задекларированных для уплаты в бюджет Рындинского сельского поселения Поречского района Чувашской Республики j-м плательщиком в i-м году.

При определении объема налогов, задекларированных для уплаты в бюджет Рындинского сельского поселения Поречского района Чувашской Республики плательщиками, учитываются начисления по налогу на прибыль организаций, налогу на доходы физических лиц, налогу на имущество организаций, транспортному налогу, налогам, подлежащим уплате в связи с применением специальных налоговых режимов (за исключением системы налогообложения при выполнении соглашений о разделе продукции), и земельному налогу.

В случае если на день проведения оценки совокупного бюджетного эффекта (самоокупаемости) стимулирующих налоговых расходов Рындинского сельского поселения Поречского района Чувашской Республики для плательщиков, имеющих право на льготы, льготы действуют менее 6 лет, объемы налогов, подлежащих уплате в бюджет Рындинского сельского поселения Поречского района Чувашской Республики, оцениваются (прогнозируются) по данным куратора налоговых расходов Рындинского сельского поселения Поречского района Чувашской Республики;

B<sub>0j</sub> – базовый объем налогов, задекларированных для уплаты в бюджет Рындинского сельского поселения Поречского района Чувашской Республики j-м плательщиком в базовом году;

g<sub>i</sub> – номинальный темп прироста налоговых доходов субъектов Российской Федерации в i-м году по отношению к показателю базового года.

В соответствии с Общими требованиями номинальный темп прироста налоговых доходов консолидированных бюджетов субъектов Российской Федерации определяется Министерством финансов Российской Федерации и доводится до субъектов Российской Федерации не позднее 1 мая текущего финансового года;

r – расчетная стоимость среднесрочных рыночных займов Чувашской Республики.

19. Базовый объем налогов, задекларированных для уплаты в бюджет Рындинского сельского поселения Чувашской Республики j-м плательщиком в базовом году, рассчитывается по следующей формуле:

B<sub>0j</sub> = N<sub>0j</sub> + L<sub>0j</sub>,  
где:  
N<sub>0j</sub> – базовый объем налогов, задекларированных для уплаты в бюджет Рындинского сельского поселения Поречского района Чувашской Республики j-м плательщиком в базовом году;

L<sub>0j</sub> – объем льгот, предоставленных j-му плательщику в базовом году.

Под базовым годом понимается год, предшествующий году начала получения j-м плательщиком льготы, либо 6-й год, предшествующий отчетному году, если льгота предоставляется плательщику более 6 лет.

20. Расчетная стоимость среднесрочных рыночных займов Чувашской Республики рассчитывается по следующей формуле:

r = i<sub>инф</sub> + p + c,  
где:  
i<sub>инф</sub> – расчетная стоимость среднесрочных рыночных займов Чувашской Республики;

i<sub>инф</sub> – целевой уровень инфляции (4,0 процента);  
p – реальная процентная ставка, определяемая на уровне 2,5 процента;

c – кредитная премия за риск, рассчитываемая для целей Порядка в зависимости от отношения объема муниципального долга Рындинского сельского поселения Поречского района Чувашской Республики по состоянию на 1 января текущего финансового года к объему налоговых и неналоговых доходов бюджета Рындинского сельского поселения Поречского района Чувашской Республики и (или) целей социально-экономического развития Рындинского сельского поселения Поречского района Чувашской Республики, не относящихся к муниципальным программам Рындинского сельского поселения Поречского района Чувашской Республики, а также о наличии или об отсутствии более результативных (менее затратных для бюджета Поречского района Чувашской Республики) альтернативных механизмов достижения целей муниципальной программы Рындинского сельского поселения Поречского района Чувашской Республики и (или) целей социально-экономического развития Рындинского сельского поселения Поречского района Чувашской Республики, не относящихся к муниципальным программам Рындинского сельского поселения Поречского района Чувашской Республики.

Выводы по результатам оценки эффективности налогового расхода представляются в финансовый отдел в сроки, установленные пунктом 7 настоящего Порядка.

**IV. Обобщение результатов оценки эффективности налоговых расходов Рындинского сельского поселения Поречского района Чувашской Республики**

22. Финансовый орган обобщает результаты оценки эффективности налоговых расходов Рындинского сельского поселения Поречского района Чувашской Республики на основе данных, представленных кураторами налоговых расходов Рындинского сельского поселения Поречского района Чувашской Республики, и направляет их в администрацию Рындинского сельского поселения Поречского района Чувашской Республики до 5 августа.

23. Результаты оценки эффективности налоговых расходов Рындинского сельского поселения Поречского района Чувашской Республики учитываются при формировании основных направлений бюджетной и налоговой политики Рындинского сельского поселения Поречского района Чувашской Республики на предстоящий период в сроки, установленные для разработки проекта бюджета Рындинского сельского поселения Поречского района Чувашской Республики на очередной финансовый год и на плановый период, а также при проведении оценки эффективности реализации муниципальных программ Рындинского сельского поселения Поречского района Чувашской Республики.

Приложение к Порядку оценки налоговых расходов Рындинского сельского поселения Поречского района Чувашской Республики

**Перечень показателей для проведения оценки эффективности налоговых расходов Рындинского сельского поселения Поречского района Чувашской Республики**

Т. Нормативные характеристики налоговых расходов Рындинского сельского поселения Поречского района Чувашской Республики

1. Нормативный правовой акт Рындинского сельского поселения Поречского района Чувашской Республики (статья, часть, пункт, абзац), предусматривающий налоговые льготы, освобождения и иные преференции по налогам

Перечень налоговых расходов Рындинского сельского поселения Поречского района Чувашской Республики

2. Условия предоставления плательщикам налоговых льгот, освобождений и иных преференций по налогам, установленным нормативным правовым актом Рындинского сельского поселения Поречского района Чувашской Республики

Перечень налоговых расходов Рындинского сельского поселения Поречского района Чувашской Республики

3. Категории получателей налоговых льгот, освобождений и иных налоговых преференций по налогам, установленных нормативным правовым актом Рындинского сельского поселения Поречского района Чувашской Республики

Перечень налоговых расходов Рындинского сельского поселения Поречского района Чувашской Республики

4. Даты вступления в силу положений нормативных правовых актов Рындинского сельского поселения Поречского района Чувашской Республики, устанавливающих налоговые льготы, освобождения и иные преференции по налогам

Финансовый орган

5. Даты начала действия предоставленного нормативным правовым актом Рындинского сельского поселения Поречского района Чувашской Республики права на налоговые льготы, освобождения и иные преференции по налогам

Перечень налоговых расходов Рындинского сельского поселения Поречского района Чувашской Республики

6. Период действия налоговых льгот, освобождений и иных преференций по налогам, предоставленных нормативным правовым актом Рындинского сельского поселения Поречского района Чувашской Республики

Финансовый орган

7. Дата прекращения действия налоговых льгот, освобождений и иных преференций по налогам, установленных нормативным правовым актом Рындинского сельского поселения Поречского района Чувашской Республики

Перечень налоговых расходов Рындинского сельского поселения Поречского района Чувашской Республики

II. Целевые характеристики налоговых расходов Рындинского сельского поселения Поречского района Чувашской Республики

8. Наименование налоговых льгот, освобождений и иных преференций по налогам, установленных нормативным правовым актом Поречского района Чувашской Республики	Перечень налоговых расходов Рындинского сельского поселения Поречского района Чувашской Республики
9. Целевая категория налогового расхода Рындинского сельского поселения Поречского района Чувашской Республики	Куратор налогового расхода Рындинского сельского поселения Поречского района Чувашской Республики
10. Цели предоставления налоговых льгот, освобождений и иных преференций для плательщиков налогов, установленных нормативным правовым актом Рындинского сельского поселения Поречского района Чувашской Республики	Куратор налогового расхода Рындинского сельского поселения Поречского района Чувашской Республики
11. Наименования налогов, по которым предусматриваются налоговые льготы, освобождения и иные преференции, установленные нормативным правовым актом Рындинского сельского поселения Поречского района Чувашской Республики	Перечень налоговых расходов Рындинского сельского поселения Поречского района Чувашской Республики
12. Вид налоговых льгот, освобождений и иных преференций, определяющий особенности предоставленных отдельным категориям плательщиков налогов преимуществ по сравнению с другими плательщиками	Финансовый орган
13. Размер налоговой ставки, в пределах которой предоставляются налоговые льготы, освобождения и иные преференции по налогам	Финансовый орган
14. Показатель (индикатор) достижения целей муниципальных программ Рындинского сельского поселения Поречского района Чувашской Республики и (или) целей социально-экономического развития Поречского района Чувашской Республики, не относящихся к муниципальным программам Рындинского сельского поселения Поречского района Чувашской Республики, в связи с предоставлением налоговых льгот, освобождений и иных преференций по налогам	Перечень налоговых расходов Рындинского сельского поселения Поречского района Чувашской Республики
15. Код вида экономической деятельности (по ОКВЭД), к которому относится налоговый расход (если налоговый расход обусловлен налоговыми льготами, освобождениями и иными преференциями для отдельных видов экономической деятельности)	Куратор налогового расхода Рындинского сельского поселения Поречского района Чувашской Республики
16. Принадлежность налогового расхода к группе полномочий в соответствии с методикой распределения дотаций, утвержденной постановлением Правительства Российской Федерации от 22 ноября 2004 г. № 670 «О распределении дотаций на выравнивание бюджетной обеспеченности субъектов Российской Федерации»	Куратор налогового расхода Рындинского сельского поселения Поречского района Чувашской Республики
III. Фискальные характеристики налогового расхода Рындинского сельского поселения Поречского района Чувашской Республики	
17. Объем налоговых льгот, освобождений и иных преференций, предоставленных для плательщиков налогов, в соответствии с нормативным правовым актом Рындинского сельского поселения Поречского района Чувашской Республики за отчетный год и за год, предшествующий отчетному году (тыс. рублей)	УФНС России по Чувашской Республике
18. Оценка объема предоставленных налоговых льгот, освобождений и иных преференций для плательщиков налогов на текущий финансовый год, очередной финансовый год и плановый период (тыс. рублей)	Куратор налогового расхода Рындинского сельского поселения Поречского района Чувашской Республики
19. Численность плательщиков налогов, воспользовавшихся налоговой льготой, освобождением и иной преференцией (единиц), установленным нормативным правовым актом Рындинского сельского поселения Поречского района Чувашской Республики	УФНС России по Чувашской Республике
20. Базовый объем налогов, задекларированный для уплаты в консолидированный бюджет Рындинского сельского поселения Поречского района Чувашской Республики плательщиками налогов, имеющими право на налоговые льготы, освобождения и иные преференции, установленные нормативным правовым актом Поречского района Чувашской Республики (тыс. рублей)	УФНС России по Чувашской Республике
21. Объем налогов, задекларированный для уплаты в бюджет Рындинского сельского поселения Поречского района Чувашской Республики плательщиками налогов, имеющими право на налоговые льготы, освобождения и иные преференции, установленные нормативным правовым актом Поречского района Чувашской Республики (тыс. рублей)	УФНС России по Чувашской Республике
22. Результат оценки эффективности налогового расхода	Куратор налогового расхода Рындинского сельского поселения Поречского района Чувашской Республики
23. Оценка совокупного бюджетного эффекта (для стимулирующих налоговых расходов)	Куратор налогового расхода Рындинского сельского поселения Поречского района Чувашской Республики

**ПОСТАНОВЛЕНИЕ администрации Семеновского сельского поселения Поречского района Чувашской Республики** от 25.11.2019 №83

**Об утверждении Порядка оценки налоговых расходов Семеновского сельского поселения Поречского района о признании утратившими силу некоторых постановлений администрации Семеновского сельского поселения Поречского района**

В соответствии с пунктом 2 статьи 174<sup>3</sup> Бюджетного кодекса Российской Федерации, постановлением Правительства Российской Федерации от 22 июня 2019 г. №796 «Об общих требованиях к оценке налоговых расходов субъектов Российской Федерации и муниципальных образований» администрация Семеновского сельского поселения Поречского района Чувашской Республики постановляет:

1. Утвердить прилагаемый Порядок оценки налоговых расходов Семеновского сельского поселения Поречского района Чувашской Республики.
2. Признать утратившим силу постановление администрации Семеновского сельского поселения Поречского района Чувашской Республики от 23.04.2012 №15 «Об утверждении Методики оценки социально-экономической эффективности налоговых льгот».
3. Настоящее постановление вступает в силу с 1 января 2020 года и подлежит официальному опубликованию.

Глава Семеновского сельского поселения С.А.Мясников

постановлением администрации Семеновского сельского поселения Поречского района Чувашской Республики от «25» ноября 2019 г. № 83

**Порядок оценки налоговых расходов Семеновского сельского поселения Поречского района Чувашской Республики**

**I. Общие положения**

1. Настоящий Порядок определяет процедуру оценки налоговых расходов Семеновского сельского поселения Поречского района Чувашской Республики, правила формирования информации о нормативных, целевых и фискальных характеристиках налоговых расходов Семеновского сельского поселения Поречского района Чувашской Республики, а также порядок обобщения результатов оценки эффективности налоговых расходов Семеновского сельского поселения Поречского района Чувашской Республики, осуществляемой кураторами налоговых расходов Семеновского сельского поселения Поречского района Чувашской Республики.

2. Для целей настоящего Порядка используются следующие понятия и термины:

налоговые расходы – выпадающие доходы бюджета Семеновского сельского поселения Поречского района Чувашской Республики, обусловленные налоговыми льготами, освобождениями и иными преференциями по налогам, предусмотренными в качестве мер государственной поддержки в соответствии с целями муниципальных программ Семеновского сельского поселения Поречского района Чувашской Республики (далее – муниципальные программы) и их структурных элементов и (или) целями социально-экономического развития Семеновского сельского поселения Поречского района Чувашской Республики, не относящимися к муниципальным программам;

куратор налоговых расходов – администрация Семеновского сельского поселения Поречского района Чувашской Республики, ответственный в соответствии с полномочиями, установленными нормативными правовыми актами Семеновского сельского поселения Поречского района Чувашской Республики, за достижение соответствующих налоговому расходу целей муниципальной программы и ее структурных элементов и (или) целей социально-экономического развития Семеновского сельского поселения Поречского района Чувашской Республики, не относящихся к муниципальным программам;

нормативные характеристики налоговых расходов Семеновского сельского поселения Поречского района Чувашской Республики – сведения о положениях нормативных правовых актов Семеновского сельского поселения Поречского района Чувашской Республики, которыми предусматриваются налоговые льготы, освобождения и иные преференции по налогам (далее – льготы), наименования налогов, по которым установлены льготы, категории плательщиков, для которых предусмотрены льготы, а также иные характеристики, предусмотренные нормативными правовыми актами Семеновского сельского поселения Поречского района Чувашской Республики;

оценка налоговых расходов Семеновского сельского поселения Поречского района Чувашской Республики – комплекс мероприятий по оценке объемов налоговых расходов Семеновского сельского поселения Поречского района Чувашской Республики, обусловленных льготами, предоставленными плательщикам, а также по оценке эффективности налоговых расходов Семеновского сельского поселения Поречского района Чувашской Республики;

оценка объемов налоговых расходов Семеновского сельского поселения Поречского района Чувашской Республики – определение объемов выпадающих доходов бюджета Семеновского сельского поселения Поречского района Чувашской Республики обусловленных льготами, предоставленными плательщикам;

оценка эффективности налоговых расходов Семеновского сельского поселения Поречского района Чувашской Республики – комплекс мероприятий, позволяющих сделать вывод о целесообразности и результативности предоставления плательщикам льгот исходя из целевых характеристик налогового расхода Семеновского сельского поселения Поречского района Чувашской Республики;

перечень налоговых расходов Семеновского сельского поселения Поречского района Чувашской Республики – документ, содержащий сведения о распределении налоговых расходов Семеновского сельского поселения Поречского района Чувашской Республики в соответствии с целями муниципальных программ Семеновского сельского поселения Поречского района Чувашской Республики и их структурных элементов и (или) целями социально-экономического развития Семеновского сельского поселения Поречского района Чувашской Республики, не относящимися к муниципальным программам Семеновского сельского поселения Поречского района Чувашской Республики, а также о кураторах налоговых расходов Семеновского сельского поселения Поречского района Чувашской Республики;

плательщики – плательщики налогов; социальные налоговые расходы Семеновского сельского поселения Поречского района Чувашской Республики – целевая категория налоговых расходов Семеновского сельского поселения Поречского района Чувашской Республики, обусловленных необходимостью обеспечения социальной защиты (поддержки) населения Семеновского сельского поселения Поречского района Чувашской Республики;

стимулирующие налоговые расходы Семеновского сельского поселения Поречского района Чувашской Республики – целевая категория налоговых расходов Семеновского сельского поселения Поречского района Чувашской Республики, предполагающих стимулирование экономической активности субъектов предпринимательской деятельности и последующее увеличение доходов бюджета Семеновского сельского поселения Поречского района Чувашской Республики;

технические налоговые расходы Семеновского сельского поселения Поречского района Чувашской Республики – целевая категория налоговых расходов Семеновского сельского поселения Поречского района Чувашской Республики, предполагающих уменьшение расходов плательщиков, воспользовавшихся льготами, финансовое обеспечение которых осуществляется в полном объеме или частично за счет бюджета Семеновского сельского поселения Поречского района Чувашской Республики;

фискальные характеристики налоговых расходов Семеновского сельского поселения Поречского района Чувашской Республики – сведения об объеме льгот, предоставленных плательщикам, о численности получателей льгот и об объеме налогов, задекларированных ими для уплаты в бюджет Семеновского сельского поселения Поречского района Чувашской Республики;

целевые характеристики налогового расхода Семеновского сельского поселения Поречского района Чувашской Республики – сведения о целях предоставления, показателях (индикаторах) достижения целей предоставления льготы, а также иные характеристики, предусмотренные нормативными правовыми актами Семеновского сельского поселения Поречского района Чувашской Республики.

3. Оценка налоговых расходов Семеновского сельского поселения Поречского района Чувашской Республики осуществляется кураторами налоговых расходов Семеновского сельского поселения Поречского района Чувашской Республики в соответствии с перечнем налоговых расходов Семеновского сельского поселения Поречского района

Чувашской Республики на основе информации Управления Федеральной налоговой службы по Чувашской Республике о фискальных характеристиках налоговых расходов Семеновского сельского поселения Поречского района Чувашской Республики за отчетный финансовый год, а также информации о стимулирующих налоговых расходах Семеновского сельского поселения Поречского района Чувашской Республики за 6 лет, предшествующих отчетному финансовому году.

4. Методики оценки эффективности налоговых расходов Семеновского сельского поселения Поречского района Чувашской Республики разрабатываются кураторами налоговых расходов и утверждаются по согласованию с финансовым органом.

Методика оценки эффективности налоговых расходов Семеновского сельского поселения Поречского района Чувашской Республики содержит описание процесса оценки целесообразности и результативности налоговых расходов Семеновского сельского поселения Поречского района Чувашской Республики в соответствии с критериями, установленными настоящим Порядком.

В целях оценки бюджетной эффективности стимулирующих налоговых расходов, обусловленных льготами по налогу на прибыль организаций и налогу на имущество организаций, в методиках оценки эффективности налоговых расходов Семеновского сельского поселения Поречского района Чувашской Республики предусматривается порядок расчета совокупного бюджетного эффекта отдельно по каждому налоговому расходу с использованием формул, указанных в пункте 19 настоящего Порядка.

**II. Формирование информации о нормативных, целевых и фискальных характеристиках налоговых расходов Семеновского сельского поселения Поречского района Чувашской Республики**

5. Кураторы налоговых расходов Семеновского сельского поселения Поречского района Чувашской Республики формируют информацию о нормативных, целевых и фискальных характеристиках налоговых расходов Семеновского сельского поселения Поречского района Чувашской Республики согласно приложению к настоящему Порядку.

**III. Оценка эффективности налоговых расходов Семеновского сельского поселения Поречского района Чувашской Республики**

6. В целях проведения оценки эффективности налоговых расходов Семеновского сельского поселения Поречского района Чувашской Республики:

а) Финансовый орган формирует и направляет ежегодно до 1 февраля в Управление Федеральной налоговой службы по Чувашской Республике сведения о категориях плательщиков с указанием обуславливающих соответствующие налоговые расходы нормативных правовых актов Семеновского сельского поселения Поречского района Чувашской Республики, в том числе действовавших в отчетном году и в году, предшествующем отчетному году, и иную информацию, предусмотренную приложением к настоящему Порядку.

б) Управление Федеральной налоговой службы по Чувашской Республике до 1 апреля направляет в финансовый орган сведения за отчетный год и год, предшествующий отчетному году, а также в случае необходимости уточненные данные за иные отчетные периоды с учетом информации по налоговым декларациям по состоянию на 1 марта текущего финансового года, содержащие:

- сведения о количестве плательщиков, воспользовавшихся льготами;
- сведения о суммах выпадающих доходов бюджета Семеновского сельского поселения Поречского района Чувашской Республики по каждому налоговому расходу Семеновского сельского поселения Поречского района Чувашской Республики;
- сведения об объемах налогов, задекларированных для уплаты плательщиками в бюджет Семеновского сельского поселения Поречского района Чувашской Республики по каждому налоговому расходу Семеновского сельского поселения Поречского района Чувашской Республики, в отношении стимулирующих налоговых расходов Семеновского сельского поселения Поречского района Чувашской Республики;

в) Финансовый орган ежегодно до 10 апреля доводит до кураторов налоговых расходов Семеновского сельского поселения Поречского района Чувашской Республики сведения, полученные от Управления Федеральной налоговой службы по Чувашской Республике.

7. Оценка налоговых расходов Семеновского сельского поселения Поречского района Чувашской Республики проводится куратором налоговых расходов Семеновского сельского поселения Поречского района Чувашской Республики. Результаты оценки (с отражением показателей, указанных в приложении к настоящему Порядку) с приложением аналитической записки по проведенным расчетам и пояснением (обоснованием) выводов, сделанных на основании данных расчетов ежегодно до 10 мая направляются в финансовый орган.

8. Финансовый орган ежегодно до 1 июня представляет в Министерство финансов Чувашской Республики данные для оценки эффективности налоговых расходов Семеновского сельского поселения Поречского района Чувашской Республики, по перечню показателей для проведения оценки налоговых расходов органа местного самоуправления, предусмотренных приложением к общим требованиям к оценке налоговых расходов субъектов Российской Федерации и муниципальных образований, утвержденным постановлением Правительства Российской Федерации от 22 июня 2019 г. № 796 «Об общих требованиях к оценке налоговых расходов субъектов Российской Федерации и муниципальных образований» (далее – Общие требования).

9. Финансовый орган ежегодно до 1 октября размещает информацию о результатах ежегодной оценки эффективности налоговых расходов Семеновского сельского поселения Поречского района Чувашской Республики в информационно-телекоммуникационной сети «Интернет».

10. Оценка эффективности налоговых расходов Семеновского сельского поселения Поречского района Чувашской Республики осуществляется кураторами налоговых расходов Семеновского сельского поселения Поречского района Чувашской Республики и включает в себя:

а) оценку целесообразности налоговых расходов Семеновского сельского поселения Поречского района Чувашской Республики;

б) оценку результативности налоговых расходов Семеновского сельского поселения Поречского района Чувашской Республики.

11. Критериями целесообразности налоговых расходов Семеновского сельского поселения Поречского района Чувашской Республики являются:

соответствие налоговых расходов Семеновского сельского поселения Поречского района Чувашской Республики целям муниципальных программ Семеновского сельского поселения Поречского района Чувашской Республики и (или) целям социально-экономического развития Семеновского сельского поселения Поречского района Чувашской Республики, не относящимся к муниципальным программам Поречского района Чувашской Республики;

востребованность плательщиками предоставленных льгот, которая характеризуется соотношением численности плательщиков, воспользовавшихся правом на льготы, и общей численности плательщиков, за 5-летний период.

12. В случае несоответствия налоговых расходов Семеновского сельского поселения Поречского района Чувашской Республики хотя бы одному из критериев, указанных в пункте 11 настоящего Порядка, куратор налоговых расходов Семеновского сельского поселения Поречского района Чувашской Республики представляет в финансовый орган предложения о сохранении (уточнении, отмене) льгот для плательщиков.

13. В качестве критерия результативности налоговых расходов Семеновского сельского поселения Поречского района Чувашской Республики используются как минимум один показатель (индикатор) достижения целей муниципальных программ Семеновского сельского поселения Поречского района Чувашской Республики, не относящихся к муниципальным программам Семеновского сельского поселения Поречского района Чувашской Республики, либо иной показатель (индикатор), на значение которого оказывают влияние налоговые расходы Семеновского сельского поселения Поречского района Чувашской Республики.

Оценке подлежит вклад предусмотренных для плательщиков льгот в изменение значения показателя (индикатора) достижения целей муниципальных программ Семеновского сельского поселения Поречского района Чувашской Республики и (или) целей социально-экономического развития Семеновского сельского поселения Поречского района Чувашской Республики, не относящихся к муниципальным программам Поречского района Чувашской Республики, который рассчитывается как разница между значением указанного показателя (индикатора) с учетом льгот и значением указанного показателя (индикатора) без учета льгот.

14. Оценка результативности налоговых расходов Семеновского сельского поселения Поречского района Чувашской Республики включает в себя оценку бюджетной эффективности налоговых расходов Семеновского сельского поселения Поречского района Чувашской Республики.

15. В целях проведения оценки бюджетной эффективности налоговых расходов Семеновского сельского поселения Поречского района Чувашской Республики кураторами налоговых расходов Семеновского сельского поселения Поречского района Чувашской Республики осуществляются сравнительный анализ результативности предоставления льгот и результативности применения альтернативных механизмов достижения целей муниципальной программы Семеновского сельского поселения Поречского района Чувашской Республики и (или) целей социально-экономического развития Семеновского сельского поселения Поречского района Чувашской Республики, не относящихся к муниципальным программам Семеновского сельского поселения Поречского района Чувашской Республики (далее – сравнительный анализ), а также оценка совокупного бюджетного эффекта (самокупаемости) стимулирующих налоговых расходов Семеновского сельского поселения Поречского района Чувашской Республики.

16. Сравнительный анализ включает в себя сравнение объемов расходов бюджета Семеновского сельского поселения Поречского района Чувашской Республики в случае применения альтернативных механизмов достижения целей муниципальной программы Семеновского сельского поселения Поречского района Чувашской Республики и (или) целей социально-экономического развития Семеновского сельского поселения Поречского района Чувашской Республики, не относящихся к муниципальным программам Семеновского сельского поселения Поречского района Чувашской Республики, и объемов предоставленных льгот посредством определения куратором налоговых расходов Семеновского сельского поселения Поречского района Чувашской Республики прироста значения показателя (индикатора) достижения целей муниципальной программы Семеновского сельского поселения Поречского района Чувашской Республики и (или) целей социально-экономического развития Семеновского сельского поселения Поречского района Чувашской Республики, на 1 рубль налоговых расходов Семеновского сельского поселения Поречского района Чувашской Республики и на 1 рубль расходов бюджета Семеновского сельского поселения Поречского района Чувашской Республики для достижения того же значения показателя (индикатора) в случае применения альтернативных механизмов.

В качестве альтернативных механизмов достижения целей муниципальной программы Семеновского сельского поселения Поречского района Чувашской Республики и (или) целей социально-экономического развития Семеновского сельского поселения Поречского района Чувашской Республики, не относящихся к муниципальным программам Семеновского сельского поселения Поречского района Чувашской Республики, учитываются:

субсидии или иные формы непосредственной финансовой поддержки плательщиков, имеющих право на льготы, предоставляемые за счет средств бюджета Семеновского сельского поселения Поречского района Чувашской Республики;

предоставление муниципальных гарантий Семеновского сельского поселения Поречского района Чувашской Республики по обязательствам плательщиков, имеющих право на льготы;

совершение налоговых операций по регулированию и (или) порядку осуществления контрольно-надзорных функций в сфере деятельности плательщиков, имеющих право на льготы.

17. В целях оценки бюджетной эффективности стимулирующих налоговых расходов Семеновского сельского поселения Поречского района Чувашской Республики одновременно со сравнительным анализом куратором налоговых расходов Семеновского сельского поселения Поречского района Чувашской Республики рассчитывается оценка совокупного бюджетного эффекта (самокупаемости) указанных налоговых расходов в соответствии с пунктом 18 настоящего Порядка. Значение оценки совокупного бюджетного эффекта (самокупаемости) стимулирующих налоговых расходов Семеновского сельского поселения Поречского района Чувашской Республики является одним из критериев результативности налоговых расходов Семеновского сельского поселения Поречского района Чувашской Республики.

Оценка совокупного бюджетного эффекта (самокупаемости) стимулирующих налоговых расходов Семеновского сельского поселения Поречского района Чувашской Республики определяется куратором налоговых расходов Семеновского сельского поселения Поречского района Чувашской Республики отдельно по каждому налоговому расходу Семеновского сельского поселения Поречского района Чувашской Республики. В случае если для отдельных категорий плательщиков, имеющих право на льготы, предоставлены льготы по нескольким видам налогов, оценка совокупного бюджетного эффекта (самокупаемости) налоговых расходов Семеновского сельского поселения Поречского района Чувашской Республики определяется в целом по указанной категории плательщиков.

18. Оценка совокупного бюджетного эффекта (самокупаемости) стимулирующих налоговых расходов Семеновского сельского поселения Поречского района Чувашской Республики определяется за период с начала действия для плательщиков соответствующих льгот или за 5 отчетных лет, а в случае, если указанные льготы действуют более 6 лет, - на день проведения оценки эффективности налогового расхода по следующей формуле:

$$E = \sum_{i=1}^5 \sum_{j=1}^{m_i} \frac{N_{ij} - B_{0j} \times (1 + g_i)}{(1 + r)^i},$$

где: E – оценка совокупного бюджетного эффекта (самокупаемости) стимулирующих налоговых расходов Семеновского сельского поселения Поречского района Чувашской Республики;

∑ – знак суммирования;

i – порядковый номер i-го года, имеющий значение от 1 до 5;

m<sub>i</sub> – количество плательщиков, воспользовавшихся льготой в i-м году;

j – порядковый номер плательщика, имеющий значение от 1 до m<sub>i</sub>;

N<sub>ij</sub> – объем налогов, задекларированных для уплаты в бюджет Семеновского сельского поселения Поречского района Чувашской Республики j-м плательщиком в i-м году.

При определении объема налогов, задекларированных для уплаты в бюджет Семеновского сельского поселения Поречского района Чувашской Республики плательщиками, учитываются начисления по налогу на прибыль организаций, налогу на доходы физических лиц, налогу на имущество организаций, транспортному налогу, налогам, подлежащим уплате в связи с применением специальных налоговых режимов (за исключением системы налогообложения при выполнении соглашений о разделе продукции), и земельному налогу.

В случае если на день проведения оценки совокупного бюджетного эффекта (самокупаемости) стимулирующих налоговых расходов Семеновского сельского поселения Поречского района Чувашской Республики для плательщиков, имеющих право на льготы, льготы действуют менее 6 лет, объемы налогов, подлежащих уплате в бюджет Семеновского сельского поселения Поречского района Чувашской Республики, оцениваются (прогнозируются) по данным куратора налоговых расходов Семеновского сельского поселения Поречского района Чувашской Республики;

B<sub>0j</sub> – базовый объем налогов, задекларированных для уплаты в бюджет Семеновского сельского поселения Поречского района Чувашской Республики j-м плательщиком в базовом году;

g<sub>i</sub> – номинальный темп прироста налоговых доходов бюджетов субъектов Российской Федерации в i-м году по отношению к показателям базового года.

В соответствии с Общими требованиями номинальный темп прироста налоговых доходов консолидированных бюджетов субъектов Российской Федерации определяется Министерством финансов Российской Федерации и доводится до субъектов Российской Федерации не позднее 1 мая текущего финансового года.

19. Базовый объем налогов, задекларированных для уплаты в бюджет Семеновского сельского поселения Чувашской Республики j-м плательщиком в базовом году, рассчитывается по следующей формуле:

$$B_{0j} = N_{0j} + L_{0j},$$

где:

B<sub>0j</sub> – базовый объем налогов, задекларированных для уплаты в бюджет Семеновского сельского поселения Поречского района Чувашской Республики j-м плательщиком в базовом году;

N<sub>0j</sub> – объем налогов, задекларированных для уплаты в бюджет Поречского района Чувашской Республики j-м плательщиком в базовом году;

L<sub>0j</sub> – объем льгот, предоставленных j-му плательщику в базовом году.

Под базовым годом понимается год, предшествующий году начала получения j-м плательщиком льготы, либо 6-й год, предшествующий отчетному году, если льгота предоставляется плательщику более 6 лет.

20. Расчетная стоимость среднесрочных рыночных заимствований Чувашской Республики рассчитывается по следующей формуле:

$$r = i_{\text{инф}} + p + c,$$

где:

r – расчетная стоимость среднесрочных рыночных заимствований Чувашской Республики;

i<sub>инф</sub> – целевой уровень инфляции (4,0 процента);

p – реальная процентная ставка, определяемая на уровне 2,5 процента;

c – кредитная премия за риск, рассчитываемая для целей Порядка в зависимости от отношения объема муниципального долга Семеновского сельского поселения Поречского района Чувашской Республики по состоянию на 1 января текущего финансового года к объему налоговых и неналоговых доходов бюджета Семеновского сельского поселения Поречского района Чувашской Республики за отчетный период (в случае если указанное отношение составляет менее 50,0 процента, кредитная премия за риск принимается равной 1,0 процента; в случае если указанное отношение составляет от 50,0 до 100,0 процента, кредитная премия за риск принимается равной 2,0 процента; в случае если указанное отношение составляет более 100,0 процента, кредитная премия за риск принимается равной 3,0 процента).

21. По итогам оценки эффективности налоговых расходов Семеновского сельского поселения Поречского района Чувашской Республики куратор налоговых расходов Семеновского сельского поселения Поречского района Чувашской Республики формирует выводы о достижении целевых характеристик налогового расхода Семеновского сельского поселения Поречского района Чувашской Республики, вкладе налогового расхода Семеновского сельского поселения Поречского района Чувашской Республики в достижение целей муниципальной программы Семеновского сельского поселения Поречского района Чувашской Республики и (или) целей социально-экономического развития Семеновского сельского поселения Поречского района Чувашской Республики, не относящихся к муниципальным программам Семеновского сельского поселения Поречского района Чувашской Республики, а также о наличии или об отсутствии более результативных (менее затратных для бюджета Поречского района Чувашской Республики) альтернативных механизмов достижения целей муниципальной программы Семеновского сельского поселения Поречского района Чувашской Республики и (или) целей социально-экономического развития Семеновского сельского поселения Поречского района Чувашской Республики, не относящихся к муниципальным программам Семеновского сельского поселения Поречского района Чувашской Республики.

Выводы по результатам оценки эффективности налогового расхода представляются в финансовый отдел в сроки, установленные пунктом 7 настоящего Порядка.

**IV. Обобщение результатов оценки эффективности налоговых расходов Семеновского сельского поселения Поречского района Чувашской Республики**

22. Финансовый орган обобщает результаты оценки эффективности налоговых расходов Семеновского сельского поселения Поречского района Чувашской Республики на основе данных, представленных кураторами налоговых расходов Семеновского сельского поселения Поречского района Чувашской Республики, и направляет их в администрацию Семеновского сельского поселения Поречского района Чувашской Республики до 5 августа.

23. Результаты оценки эффективности налоговых расходов Семеновского сельского поселения Поречского района Чувашской Республики учитываются при формировании основных направлений бюджетной и налоговой политики Семеновского сельского поселения Поречского района Чувашской Республики на предстоящий период в сроки, установленные для разработки проекта бюджета Семеновского сельского поселения Поречского района Чувашской Республики на очередной финансовый год и на плановый период, а также при проведении оценки эффективности реализации муниципальных программ Семеновского сельского поселения Поречского района Чувашской Республики.

Приложение к Порядку оценки налоговых расходов Семеновского сельского поселения Поречского района Чувашской Республики

Перечень показателей для проведения оценки эффективности налоговых расходов Семеновского сельского поселения Поречского района Чувашской Республики

Предоставляемая информация	Источник данных
<b>I. Нормативные характеристики налоговых расходов Семеновского сельского поселения Поречского района Чувашской Республики</b>	
1. Нормативный правовой акт Семеновского сельского поселения Поречского района Чувашской Республики (статья, часть, пункт, абзац), предусматривающий налоговые льготы, освобождения и иные преференции по налогам	Перечень налоговых расходов Семеновского сельского поселения Поречского района Чувашской Республики
2. Условия предоставления плательщикам налоговых льгот, освобождений и иных преференций по налогам, установленных нормативным правовым актом Семеновского сельского поселения Поречского района Чувашской Республики	Перечень налоговых расходов Семеновского сельского поселения Поречского района Чувашской Республики
3. Категория получателей налоговых льгот, освобождений и иных налоговых преференций по налогам, установленных нормативным правовым актом Семеновского сельского поселения Поречского района Чувашской Республики	Перечень налоговых расходов Семеновского сельского поселения Поречского района Чувашской Республики
4. Даты вступления в силу положений нормативных правовых актов Семеновского сельского поселения Поречского района Чувашской Республики, устанавливающих налоговые льготы, освобождения и иные преференции по налогам	Финансовый орган
5. Даты начала действия предоставленного нормативным правовым актом Семеновского сельского поселения Поречского района Чувашской Республики права на налоговые льготы, освобождения и иные преференции по налогам	Перечень налоговых расходов Семеновского сельского поселения Поречского района Чувашской Республики
6. Период действия налоговых льгот, освобождений и иных преференций по налогам, предоставленных нормативным правовым актом Семеновского сельского поселения Поречского района Чувашской Республики	Финансовый орган
7. Дата прекращения действия налоговых льгот, освобождений и иных преференций по налогам, установленных нормативным правовым актом Семеновского сельского поселения Поречского района Чувашской Республики	Перечень налоговых расходов Семеновского сельского поселения Поречского района Чувашской Республики
<b>II. Целевые характеристики налоговых расходов Семеновского сельского поселения Поречского района Чувашской Республики</b>	
8. Наименование налоговых льгот, освобождений и иных преференций по налогам, установленных нормативным правовым актом Поречского района Чувашской Республики	Перечень налоговых расходов Семеновского сельского поселения Поречского района Чувашской Республики
9. Целевая категория налогового расхода Семеновского сельского поселения Поречского района Чувашской Республики	Куратор налогового расхода Семеновского сельского поселения Поречского района Чувашской Республики
10. Цели предоставления налоговых льгот, освобождений и иных преференций для плательщиков налогов, установленных нормативным правовым актом Семеновского сельского поселения Поречского района Чувашской Республики	Куратор налогового расхода Семеновского сельского поселения Поречского района Чувашской Республики
11. Наименования налогов, по которым предусматриваются налоговые льготы, освобождения и иные преференции, установленные нормативным правовым актом Семеновского сельского поселения Поречского района Чувашской Республики	Перечень налоговых расходов Семеновского сельского поселения Поречского района Чувашской Республики
12. Вид налоговых льгот, освобождений и иных преференций, определяющий особенности предоставленных отдельным категориям плательщиков налоговых преимуществ по сравнению с другими плательщиками Чувашской Республики	Финансовый орган
13. Размер налоговой ставки, в пределах которой предоставляются налоговые льготы, освобождения и иные преференции по налогам	Финансовый орган
14. Показатель (индикатор) достижения целей муниципальных программ Семеновского сельского поселения Поречского района Чувашской Республики и (или) целей социально-экономического развития Поречского района Чувашской Республики, не относящихся к муниципальным программам Семеновского сельского поселения Поречского района Чувашской Республики	Перечень налоговых расходов Семеновского сельского поселения Поречского района Чувашской Республики
15. Код вида экономической деятельности (по ОКВЭД), к которому относится налоговый расход (если налоговый расход обусловлен налоговыми льготами, освобождениями и иными преференциями для отдельных видов экономической деятельности)	Куратор налогового расхода Семеновского сельского поселения Поречского района Чувашской Республики
16. Принадлежность налогового расхода к группе полномочий в соответствии с методикой распределения дотаций, утвержденной постановлением Правительства Российской Федерации от 22 ноября 2004 г. № 670 «О распределении дотаций на выравнивание бюджетной обеспеченности субъектов Российской Федерации»	Куратор налогового расхода Семеновского сельского поселения Поречского района Чувашской Республики
<b>III. Фискальные характеристики налогового расхода Семеновского сельского поселения Поречского района Чувашской Республики</b>	
17. Объем налоговых льгот, освобождений и иных преференций, предоставленных для плательщиков налогов, в соответствии с нормативным правовым актом Семеновского сельского поселения Поречского района Чувашской Республики за отчетный год и за год, предшествующий отчетному году (тыс. рублей)	УФНС России по Чувашской Республике
18. Оценка объема предоставленных налоговых льгот, освобождений и иных преференций для плательщиков налогов на текущий финансовый год, очередной финансовый год и плановый период (тыс. рублей)	Куратор налогового расхода Семеновского сельского поселения Поречского района Чувашской Республики
19. Численность плательщиков налогов, воспользовавшихся налоговой льготой, освобождением и иной преференцией (единиц), установленным нормативным правовым актом Семеновского сельского поселения Поречского района Чувашской Республики	УФНС России по Чувашской Республике
20. Базовый объем налогов, задекларированных для уплаты в консолидированный бюджет Семеновского сельского поселения Поречского района Чувашской Республики плательщиками налогов, имеющими право на налоговые льготы, освобождения и иные преференции, установленные нормативным правовым актом Поречского района Чувашской Республики (тыс. рублей)	УФНС России по Чувашской Республике
21. Объем налогов, задекларированных для уплаты в бюджет Семеновского сельского поселения Поречского района Чувашской Республики плательщиками налогов, имеющими право на налоговые льготы, освобождения и иные преференции, за 6 лет, предшествующих отчетному финансовому году (тыс. рублей)	УФНС России по Чувашской Республике
22. Результат оценки эффективности налогового расхода	Куратор налогового расхода Семеновского сельского поселения Поречского района Чувашской Республики
23. Оценка совокупного бюджетного эффекта (для стимулирующих налоговых расходов)	Куратор налогового расхода Семеновского сельского поселения Поречского района Чувашской Республики



№98 администрация Сиявского сельского поселения Порецкого района Чувашской Республики от 25.11.2019

Об утверждении Порядка оценки налоговых расходов Сиявского сельского поселения Порецкого района о признании утратившими силу некоторых постановлений администрации Сиявского сельского поселения Порецкого района

В соответствии с пунктом 2 статьи 174<sup>3</sup> Бюджетного кодекса Российской Федерации, постановлением Правительства Российской Федерации от 22 июня 2019 г. №796 «Об общих требованиях к оценке налоговых расходов субъектов Российской Федерации и муниципальных образований» администрация Сиявского сельского поселения Порецкого района Чувашской Республики постановляет:

- 1. Утвердить прилагаемый Порядок оценки налоговых расходов Сиявского сельского поселения Порецкого района Чувашской Республики.
2. Признать утратившим силу постановление администрации Сиявского сельского поселения Порецкого района Чувашской Республики от 23.04.2012 №20 «Об утверждении Методики оценки социально-экономической эффективности налоговых льгот».
3. Настоящее постановление вступает в силу с 1 января 2020 года и подлежит официальному опубликованию.

Глава Сиявского сельского поселения Т.Н.Колосова
УТВЕРЖДЕН постановлением администрации Сиявского сельского поселения Порецкого района Чувашской Республики от «25» ноября 2019 г. №98

Порядок оценки налоговых расходов Сиявского сельского поселения Порецкого района Чувашской Республики

I. Общие положения

1. Настоящий Порядок определяет процедуру оценки налоговых расходов Сиявского сельского поселения Порецкого района Чувашской Республики, правила формирования информации о нормативных, целевых и фискальных характеристиках налоговых расходов Сиявского сельского поселения Порецкого района Чувашской Республики, а также порядок обобщения результатов оценки эффективности налоговых расходов Сиявского сельского поселения Порецкого района Чувашской Республики, осуществляемой кураторами налоговых расходов Сиявского сельского поселения Порецкого района Чувашской Республики.

2. Для целей настоящего Порядка используются следующие понятия и термины:
налоговые расходы – выпадающие доходы бюджета Сиявского сельского поселения Порецкого района Чувашской Республики, обусловленные налоговыми льготами, освобождениями и иными преференциями по налогам, предусмотренными в качестве мер государственной поддержки в соответствии с целями муниципальных программ Сиявского сельского поселения Порецкого района Чувашской Республики (далее – муниципальные программы) и их структурных элементов и (или) целями социально-экономического развития Сиявского сельского поселения Порецкого района Чувашской Республики, не относящимися к муниципальным программам;

куратор налоговых расходов – администрация Сиявского сельского поселения Порецкого района Чувашской Республики, ответственный в соответствии с полномочиями, установленными нормативными правовыми актами Сиявского сельского поселения Порецкого района Чувашской Республики, за достижение соответствующих налоговому расходову целей муниципальной программы и ее структурных элементов и (или) целей социально-экономического развития Сиявского сельского поселения Порецкого района Чувашской Республики, не относящихся к муниципальным программам;

нормативные характеристики налоговых расходов Сиявского сельского поселения Порецкого района Чувашской Республики – сведения о положениях нормативных правовых актов Сиявского сельского поселения Порецкого района Чувашской Республики, которыми предусматриваются налоговые льготы, освобождения и иные преференции по налогам (далее – льготы), наименования налогов, по которым установлены льготы, категорий плательщиков, для которых предусмотрены льготы, а также иные характеристики, предусмотренные нормативными правовыми актами Сиявского сельского поселения Порецкого района Чувашской Республики;

оценка налоговых расходов Сиявского сельского поселения Порецкого района Чувашской Республики – комплекс мероприятий по оценке объемов налоговых расходов Сиявского сельского поселения Порецкого района Чувашской Республики, обусловленных льготами, предоставляемыми плательщикам, а также по оценке эффективности налоговых расходов Сиявского сельского поселения Порецкого района Чувашской Республики;

оценка объемов налоговых расходов Сиявского сельского поселения Порецкого района Чувашской Республики – определение объемов выпадающих доходов бюджета Сиявского сельского поселения Порецкого района Чувашской Республики обусловленных льготами, предоставляемыми плательщикам;

оценка эффективности налоговых расходов Сиявского сельского поселения Порецкого района Чувашской Республики – комплекс мероприятий, позволяющих сделать вывод о целесообразности и результативности предоставления плательщикам льгот исходя из целевых характеристик налогового расхода Сиявского сельского поселения Порецкого района Чувашской Республики;

перечень налоговых расходов Сиявского сельского поселения Порецкого района Чувашской Республики – документ, содержащий сведения о распределении налоговых расходов Сиявского сельского поселения Порецкого района Чувашской Республики в соответствии с целями муниципальных программ Сиявского сельского поселения Порецкого района Чувашской Республики и их структурных элементов и (или) целями социально-экономического развития Сиявского сельского поселения Порецкого района Чувашской Республики, не относящимися к муниципальным программам Сиявского сельского поселения Порецкого района Чувашской Республики, а также о кураторах налоговых расходов Сиявского сельского поселения Порецкого района Чувашской Республики;

плательщики – плательщики налогов;
социальные налоговые расходы Сиявского сельского поселения Порецкого района Чувашской Республики – целевая категория налоговых расходов Сиявского сельского поселения Порецкого района Чувашской Республики, обусловленных необходимостью обеспечения социальной защиты (поддержки) населения Сиявского сельского поселения Порецкого района Чувашской Республики;

стимулирующие налоговые расходы Сиявского сельского поселения Порецкого района Чувашской Республики – целевая категория налоговых расходов Сиявского сельского поселения Порецкого района Чувашской Республики, предполагающих стимулирование экономической активности субъектов предпринимательской деятельности и последующее увеличение доходов бюджета Сиявского сельского поселения Порецкого района Чувашской Республики;

технические налоговые расходы Сиявского сельского поселения Порецкого района Чувашской Республики – целевая категория налоговых расходов Сиявского сельского поселения Порецкого района Чувашской Республики, предполагающих уменьшение расходов плательщиков, воспользовавшихся льготами, финансовое обеспечение которых осуществляется в полном объеме или частично за счет бюджета Сиявского сельского поселения Порецкого района Чувашской Республики;

фискальные характеристики налоговых расходов Сиявского сельского поселения Порецкого района Чувашской Республики – сведения об объеме льгот, предоставляемых плательщикам, о численности получателей льгот и об объеме налогов, задекларированных ими для уплаты в бюджет Сиявского сельского поселения Порецкого района Чувашской Республики;

целевые характеристики налогового расхода Сиявского сельского поселения Порецкого района Чувашской Республики – сведения о целях предоставления, показателях (индикаторах) достижения целей предоставления льготы, а также иные характеристики, предусмотренные нормативными правовыми актами Сиявского сельского поселения Порецкого района Чувашской Республики.

3. Оценка налоговых расходов Сиявского сельского поселения Порецкого района Чувашской Республики осуществляется кураторами налоговых расходов Сиявского сельского поселения Порецкого района Чувашской Республики в соответствии с порядком, утвержденным постановлением администрации Сиявского сельского поселения Порецкого района Чувашской Республики на основе информации Управления Федеральной налоговой службы по Чувашской Республике о фискальных характеристиках налоговых расходов Сиявского сельского поселения Порецкого района Чувашской Республики за отчетный финансовый год, а также информации о стимулирующих налоговых расходах Сиявского сельского поселения Порецкого района Чувашской Республики за 6 лет, предшествующих отчетному финансовому году.

4. Методики оценки эффективности налоговых расходов Сиявского сельского поселения Порецкого района Чувашской Республики разрабатываются кураторами налоговых расходов и утверждаются по согласованию с финансовым органом.
Методика оценки эффективности налоговых расходов Сиявского сельского поселения Порецкого района Чувашской Республики содержит описание процесса оценки целесообразности и результативности налоговых расходов Сиявского сельского поселения Порецкого района Чувашской Республики в соответствии с критериями, установленными настоящим Порядком.

В целях оценки бюджетной эффективности стимулирующих налоговых расходов, обусловленных льготами по налогу на прибыль организаций и налогу на имущество организаций, в методиках оценки эффективности налоговых расходов Сиявского сельского поселения Порецкого района Чувашской Республике предусматривается порядок расчета совокупного бюджетного эффекта отдельно по каждому налоговому расходову с использованием формулы, указанной в пункте 19 настоящего Порядка.

II. Формирование информации о нормативных, целевых и фискальных характеристиках налоговых расходов Сиявского сельского поселения Порецкого района Чувашской Республики

5. Кураторы налоговых расходов Сиявского сельского поселения Порецкого района Чувашской Республики формируют информацию о нормативных, целевых и фискальных характеристиках налоговых расходов Сиявского сельского поселения Порецкого района Чувашской Республики согласно приложению к настоящему Порядку.

III. Оценка эффективности налоговых расходов Сиявского сельского поселения Порецкого района Чувашской Республики

6. В целях проведения оценки эффективности налоговых расходов Сиявского сельского поселения Порецкого района Чувашской Республики:
а) Финансовый орган формирует и направляет ежегодно до 1 февраля в Управление Федеральной налоговой службы по Чувашской Республике сведения о категориях плательщиков с указанием обуславливающих соответствующие налоговые расходы нормативных правовых актов Сиявского сельского поселения Порецкого района Чувашской Республики, в том числе действовавших в отчетном году и в году, предшествующем отчетному году, и иную информацию, предусмотренную приложением к настоящему Порядку.

б) Управление Федеральной налоговой службы по Чувашской Республике до 1 апреля направляет в финансовый орган сведения за отчетный год и год, предшествующий отчетному году, а также в случае необходимости уточненные данные за иные отчетные периоды с учетом информации по налоговым декларациям по состоянию на 1 марта текущего финансового года, содержащее:
сведения о количестве плательщиков, воспользовавшихся льготами;
сведения о суммах выпадающих доходов бюджета Сиявского сельского поселения Порецкого района Чувашской Республики по каждому налоговому расходову Сиявского сельского поселения Порецкого района Чувашской Республики;

сведения об объемах налогов, задекларированных для уплаты плательщиками в бюджет Сиявского сельского поселения Порецкого района Чувашской Республики по каждому налоговому расходову Сиявского сельского поселения Порецкого района Чувашской Республики, в отношении стимулирующих налоговых расходов Сиявского сельского поселения Порецкого района Чувашской Республики.

в) Финансовый орган ежегодно до 10 апреля доводит до кураторов налоговых расходов Сиявского сельского поселения Порецкого района Чувашской Республики сведения, полученные от Управления Федеральной налоговой службы по Чувашской Республике.

7. Оценка налоговых расходов Сиявского сельского поселения Порецкого района Чувашской Республики проводится куратором налоговых расходов Сиявского сельского поселения Порецкого района Чувашской Республики. Результаты оценки (с отложением показателей, указанных в приложении к настоящему Порядку) с приложением аналитической записки по проведенным расчетам и пояснением (обоснованием) выводов, сделанных на основании данных расчетов ежегодно до 10 мая направляются в финансовый орган.

8. Финансовый орган ежегодно до 1 июня представляет в Министерство финансов Чувашской Республики данные для оценки эффективности налоговых расходов Сиявского сельского поселения Порецкого района Чувашской Республики по перечню показателей для проведения оценки налоговых расходов органа местного самоуправления, предусмотренных приложением к общим требованиям к оценке налоговых расходов субъектов Российской Федерации и муниципальных образований, утвержденным постановлением Правительства Российской Федерации от 22 июня 2019 г. № 796 «Об общих требованиях к оценке налоговых расходов субъектов Российской Федерации и муниципальных образований» (далее – Общие требования).

9. Финансовый орган ежегодно до 1 октября размещает информацию о результатах ежегодной оценки эффективности налоговых расходов Сиявского сельского поселения Порецкого района Чувашской Республики в информационно-телекоммуникационной сети «Интернет».

10. Оценка эффективности налоговых расходов Сиявского сельского поселения Порецкого района Чувашской Республики осуществляется кураторами налоговых расходов Сиявского сельского поселения Порецкого района Чувашской Республики и включает в себя:
а) оценку целесообразности налоговых расходов Сиявского сельского поселения Порецкого района Чувашской Республики;
б) оценку результативности налоговых расходов Сиявского сельского поселения Порецкого района Чувашской Республики.

11. Критериями целесообразности налоговых расходов Сиявского сельского поселения Порецкого района Чувашской Республики являются:
соответствие налоговых расходов Сиявского сельского поселения Порецкого района Чувашской Республики целям муниципальных программ Сиявского сельского поселения Порецкого района Чувашской Республики и (или) целям социально-экономического развития Сиявского сельского поселения Порецкого района Чувашской Республики, не относящимся к муниципальным программам Порецкого района Чувашской Республики;

востребованность плательщиками предоставленных льгот, которая характеризуется соотношением численности плательщиков, воспользовавшихся правом на льготы, и общей численности плательщиков, за 5-летний период.

12. В случае несоответствия налоговых расходов Сиявского сельского поселения Порецкого района Чувашской Республики хотя бы одному из критериев, указанных в пункте 11 настоящего Порядка, куратор налоговых расходов Сиявского сельского поселения Порецкого района Чувашской Республики представляет в финансовый орган предложения о сохранении (уточнении, отмене) льгот для плательщиков.

13. В качестве критерия результативности налоговых расходов Сиявского сельского поселения Порецкого района Чувашской Республики кураторами налоговых расходов Сиявского сельского поселения Порецкого района Чувашской Республики используется как минимум один показатель (индикатор) достижения целей муниципальных программ Сиявского сельского поселения Порецкого района Чувашской Республики и (или) целей социально-экономического развития Сиявского сельского поселения Порецкого района Чувашской Республики, не относящихся к муниципальным программам Сиявского сельского поселения Порецкого района Чувашской Республики, либо иной показатель (индикатор), на значение которого оказывают влияние налоговые расходы Сиявского сельского поселения Порецкого района Чувашской Республики.

Оценке подлежит вклад предусмотренных для плательщиков льгот в изменение значения показателя (индикатора) достижения целей муниципальных программ Сиявского сельского поселения Порецкого района Чувашской Республики и (или) целей социально-экономического развития Сиявского сельского поселения Порецкого района Чувашской Республики, не относящихся к муниципальным программам Сиявского сельского поселения Порецкого района Чувашской Республики, который рассчитывается как разница между значением указанного показателя (индикатора) с учетом льгот и значением указанного показателя (индикатора) без учета льгот.

14. Оценка результативности налоговых расходов Сиявского сельского поселения Порецкого района Чувашской Республики включает в себя оценку бюджетной эффективности налоговых расходов Сиявского сельского поселения Порецкого района Чувашской Республики.

15. В целях проведения оценки бюджетной эффективности налоговых расходов Сиявского сельского поселения Порецкого района Чувашской Республики кураторами налоговых расходов Сиявского сельского поселения Порецкого района Чувашской Республики осуществляется сравнительный анализ результативности предоставления льгот и результативности применения альтернативных механизмов достижения целей муниципальной программы Сиявского сельского поселения Порецкого района Чувашской Республики, не относящихся к муниципальным программам Сиявского сельского поселения Порецкого района Чувашской Республики (далее – сравнительный анализ), а также оценка совокупного бюджетного эффекта (самоокупаемости) стимулирующих налоговых расходов Сиявского сельского поселения Порецкого района Чувашской Республики.

16. Сравнительный анализ включает в себя сравнение объемов расходов бюджета Сиявского сельского поселения Порецкого района Чувашской Республики в случае применения альтернативных механизмов достижения целей муниципальной программы Сиявского сельского поселения Порецкого района Чувашской Республики и (или) целей социально-экономического развития Сиявского сельского поселения Порецкого района Чувашской Республики, не относящихся к муниципальным программам Сиявского сельского поселения Порецкого района Чувашской Республики, и объемов предоставленных льгот посредством определения куратором налоговых расходов Сиявского сельского поселения Порецкого района Чувашской Республики прироста значения показателя (индикатора) достижения целей муниципальной программы Сиявского сельского поселения Порецкого района Чувашской Республики и (или) целей социально-экономического развития Сиявского сельского поселения Порецкого района Чувашской Республики, не относящихся к муниципальным программам Сиявского сельского поселения Порецкого района Чувашской Республики, на 1 рубль расходов бюджета Сиявского сельского поселения Порецкого района Чувашской Республики и на 1 рубль расходов бюджета Сиявского сельского поселения Порецкого района Чувашской Республики для достижения того же значения показателя (индикатора) в случае применения альтернативных механизмов.

В качестве альтернативных механизмов достижения целей муниципальной программы Сиявского сельского поселения Порецкого района Чувашской Республики и (или) целей социально-экономического развития Сиявского сельского поселения Порецкого района Чувашской Республики, не относящихся к муниципальным программам Порецкого района Чувашской Республики, учитываются: субсидии или иные формы непосредственной финансовой поддержки плательщиков, имеющих право на льготы, предоставляемые за счет средств бюджета Сиявского сельского поселения Порецкого района Чувашской Республики;

предоставление муниципальных гарантий Сиявского сельского поселения Порецкого района Чувашской Республики по обязательствам плательщиков, имеющих право на льготы;
совершенствование нормативного регулирования и (или) порядка осуществления контрольно-надзорных функций в сфере деятельности плательщиков, имеющих право на льготы.

17. В целях оценки бюджетной эффективности стимулирующих налоговых расходов Сиявского сельского поселения Порецкого района Чувашской Республики одновременно со сравнительным анализом куратором налоговых расходов Сиявского сельского поселения Порецкого района Чувашской Республики рассчитывается оценка совокупного бюджетного эффекта (самоокупаемости) указанных налоговых расходов в соответствии с пунктом 18 настоящего Порядка. Значение оценки совокупного бюджетного эффекта (самоокупаемости) стимулирующих налоговых расходов Сиявского сельского поселения Порецкого района Чувашской Республики является одним из критериев результативности налоговых расходов Сиявского сельского поселения Порецкого района Чувашской Республики.

Оценка совокупного бюджетного эффекта (самоокупаемости) стимулирующих налоговых расходов Сиявского сельского поселения Порецкого района Чувашской Республики определяется куратором налоговых расходов Сиявского сельского поселения Порецкого района Чувашской Республики отдельно по каждому налоговому расходову Порецкого района Чувашской Республики. В случае если для отдельных категорий плательщиков, имеющих право на льготы, предоставляются льготы по нескольким видам налогов, оценка совокупного бюджетного эффекта (самоокупаемости) налоговых расходов Сиявского сельского поселения Порецкого района Чувашской Республики определяется в целом по указанной категории плательщиков.

18. Оценка совокупного бюджетного эффекта (самоокупаемости) стимулирующих налоговых расходов Сиявского сельского поселения Порецкого района Чувашской Республики определяется за период с начала действия для плательщиков соответствующих льгот или за 5 отчетных лет, а в случае, если указанные льготы действуют более 6 лет, - на день проведения оценки эффективности налогового расхода по следующей формуле:

E = sum\_{i=1}^5 sum\_{j=1}^m m\_j \* (N\_{ij} - B\_{0j}) \* (1 + g\_i)^i / (1 + r)^i

где:
E – оценка совокупного бюджетного эффекта (самоокупаемости) стимулирующих налоговых расходов Сиявского сельского поселения Порецкого района Чувашской Республики;

sum – знак суммирования;

i – порядковый номер i-го года, имеющий значение от 1 до 5;

m\_j – количество плательщиков, воспользовавшихся льготой в i-м году;

j – порядковый номер плательщика, имеющий значение от 1 до m\_i;

N\_{ij} – объем налогов, задекларированных для уплаты в бюджет Сиявского сельского поселения Порецкого района Чувашской Республики j-м плательщиком в i-м году;

При определении объема налогов, задекларированных для уплаты в бюджет Сиявского сельского поселения Порецкого района Чувашской Республики плательщиками, учитываются начисления по налогу на прибыль организаций, налогу на доходы физических лиц, налогу на имущество организаций, транспортному налогу, налогам, подлежащим уплате в связи с применением специальных налоговых режимов (за исключением системы налогообложения при выполнении соглашений о разделе продукции), и земельному налогу.

В случае если на день проведения оценки совокупного бюджетного эффекта (самоокупаемости) стимулирующих налоговых расходов Сиявского сельского поселения Порецкого района Чувашской Республики для плательщиков, имеющих право на льготы, льготы действуют менее 6 лет, объемы налогов, подлежащих уплате в бюджет Сиявского сельского поселения Порецкого района Чувашской Республики, оцениваются (прогнозируются) по данным куратора налоговых расходов Сиявского сельского поселения Порецкого района Чувашской Республики;

B\_{0j} – базовый объем налогов, задекларированных для уплаты в бюджет Сиявского сельского поселения Порецкого района Чувашской Республики j-м плательщиком в базовом году;

g\_i – номинальный темп прироста налоговых доходов бюджетов субъектов Российской Федерации в i-м году по отношению к показателю базового года;

В соответствии с Общими требованиями номинальный темп прироста налоговых доходов консолидированных бюджетов субъектов Российской Федерации определяется Министерством финансов Российской Федерации и доводится до субъектов Российской Федерации не позднее 1 мая текущего финансового года;

r – расчетная стоимость среднесрочных рыночных займов Чувашской Республики.

19. Базовый объем налогов, задекларированных для уплаты в бюджет Сиявского сельского поселения Чувашской Республики j-м плательщиком в базовом году, рассчитывается по следующей формуле:

B\_{0j} = N\_{0j} + L\_{0j}, где:
N\_{0j} – базовый объем налогов, задекларированных для уплаты в бюджет Сиявского сельского поселения Порецкого района Чувашской Республики j-м плательщиком в базовом году;

L\_{0j} – объем налогов, задекларированных для уплаты в бюджет Порецкого района Чувашской Республики j-м плательщиком в базовом году;

L\_{0j} – объем льгот, предоставленных j-му плательщику в базовом году.

Под базовым годом понимается год, предшествующий году начала получения j-м плательщиком льготы, либо 6-й год, предшествующий отчетному году, если льгота предоставляется плательщику более 6 лет.

20. Расчетная стоимость среднесрочных рыночных займов Чувашской Республики рассчитывается по следующей формуле:

r = i\_{инф} + p + c, где:
i\_{инф} – целевой уровень инфляции (4,0 процента);

p – реальная процентная ставка, определяемая на уровне 2,5 процента;

c – кредитная премия за риск, рассчитываемая для целей Порядка в зависимости от отношения объема муниципального долга Сиявского сельского поселения Порецкого района Чувашской Республики по состоянию на 1 января текущего финансового года к объему налоговых и неналоговых доходов бюджета Сиявского сельского поселения Порецкого района Чувашской Республики за отчетный период (в случае если указанное отношение составляет менее 50,0 процента, кредитная премия за риск принимается равной 1,0 процента; в случае если указанное отношение составляет от 50,0 до 100,0 процента, кредитная премия за риск принимается равной 2,0 процента; в случае если указанное отношение составляет более 100,0 процента, кредитная премия за риск принимается равной 3,0 процента).

21. По итогам оценки эффективности налоговых расходов Сиявского сельского поселения Порецкого района Чувашской Республики куратор налоговых расходов Сиявского сельского поселения Порецкого района Чувашской Республики формирует выводы о достижении целевых характеристик налогового расхода Сиявского сельского поселения Порецкого района Чувашской Республики, вкладе налогового расхода Сиявского сельского поселения Порецкого района Чувашской Республики в достижение целей муниципальной программы Сиявского сельского поселения Порецкого района Чувашской Республики и (или) целей социально-экономического развития Сиявского сельского поселения Порецкого района Чувашской Республики, не относящихся к муниципальным программам Сиявского сельского поселения Порецкого района Чувашской Республики, а также о наличии или об отсутствии более результативных (менее затратных для бюджета Порецкого района Чувашской Республики) альтернативных механизмов достижения целей муниципальной программы Сиявского сельского поселения Порецкого района Чувашской Республики и (или) целей социально-экономического развития Сиявского сельского поселения Порецкого района Чувашской Республики, не относящихся к муниципальным программам Сиявского сельского поселения Порецкого района Чувашской Республики.

Выводы по результатам оценки эффективности налогового расхода представляются в финансовый отдел в сроки, установленные пунктом 7 настоящего Порядка.

IV. Обобщение результатов оценки эффективности налоговых расходов Сиявского сельского поселения Порецкого района Чувашской Республики

22. Финансовый орган обобщает результаты оценки эффективности налоговых расходов Сиявского сельского поселения Порецкого района Чувашской Республики на основе данных, представленных кураторами налоговых расходов Сиявского сельского поселения Порецкого района Чувашской Республики, и направляет их в администрацию Сиявского сельского поселения Порецкого района Чувашской Республики до 5 августа.

23. Результаты оценки эффективности налоговых расходов Сиявского сельского поселения Порецкого района Чувашской Республики учитываются при формировании основных направлений бюджетной и налоговой политики Сиявского сельского поселения Порецкого района Чувашской Республики на предстоящий период в сроки, установленные для разработки проекта бюджета Сиявского сельского поселения Порецкого района Чувашской Республики на очередной финансовый год и на плановый период, а также при проведении оценки эффективности реализации муниципальных программ Сиявского сельского поселения Порецкого района Чувашской Республики.

Приложение к Порядку оценки налоговых расходов Сиявского сельского поселения Порецкого района Чувашской Республики

Table with 2 columns: 'Предоставляемая информация' and 'Источник данных'. It lists various criteria for evaluating tax expenditures, such as 'Normative characteristics of tax expenditures' and 'Conditions for providing tax benefits', with corresponding sources like 'Tax Code of the Republic of Chuvashia' and 'Municipal programs'.





$i$  – порядковый номер  $i$ -го года, имеющий значение от 1 до 5;  
 $m_i$  – количество плательщиков, воспользовавшихся льготой в  $i$ -м году;  
 $j$  – порядковый номер плательщика, имеющий значение от 1 до  $m_i$ ;  
 $N_{ij}$  – объем налогов, задекларированных для уплаты в бюджет Сыресинского сельского поселения Поречского района Чувашской Республики  $j$ -м плательщиком в  $i$ -м году.  
 При определении объема налогов, задекларированных для уплаты в бюджет Сыресинского сельского поселения Поречского района Чувашской Республики плательщиками, учитываются начисления по налогу на прибыль организаций, налогу на доходы физических лиц, налогу на имущество организаций, транспортному налогу, налогам, подлежащим уплате в связи с применением специальных налоговых режимов (за исключением системы налогообложения при выполнении соглашений о разделе продукции), и земельному налогу.  
 В случае если на день проведения оценки совокупного бюджетного эффекта (самоокупаемости) стимулирующих налоговых расходов Сыресинского сельского поселения Поречского района Чувашской Республики для плательщиков, имеющих право на льготы, льготы действуют менее 6 лет, объемы налогов, подлежащих уплате в бюджет Сыресинского сельского поселения Поречского района Чувашской Республики, оцениваются (прогнозируются) по данным куратора налоговых расходов Сыресинского сельского поселения Поречского района Чувашской Республики;  
 $V_{ij}$  – базовый объем налогов, задекларированных для уплаты в бюджет Сыресинского сельского поселения Поречского района Чувашской Республики  $j$ -м плательщиком в базовом году;  
 $g_i$  – номинальный темп прироста налоговых доходов бюджетов субъектов Российской Федерации в  $i$ -м году по отношению к показателям базового года.  
 В соответствии с Общими требованиями номинальный темп прироста налоговых доходов консолидированных бюджетов субъектов Российской Федерации определяется Министерством финансов Российской Федерации и доводится до субъектов Российской Федерации не позднее 1 мая текущего финансового года;  
 $r$  – расчетная стоимость среднесрочных рыночных займов Чувашской Республики.  
 19. Базовый объем налогов, задекларированных для уплаты в бюджет Сыресинского сельского поселения Чувашской Республики  $j$ -м плательщиком в базовом году, рассчитывается по следующей формуле:  
 $V_{0j} = N_{0j} + L_{0j}$ ,  
 где:  
 $V_{0j}$  – базовый объем налогов, задекларированных для уплаты в бюджет Сыресинского сельского поселения Поречского района Чувашской Республики  $j$ -м плательщиком в базовом году;  
 $N_{0j}$  – объем налогов, задекларированных для уплаты в бюджет Поречского района Чувашской Республики  $j$ -м плательщиком в базовом году;  
 $L_{0j}$  – объем льгот, предоставленных  $j$ -му плательщику в базовом году.  
 Под базовым годом понимается год, предшествующий году начала получения  $j$ -м плательщиком льготы, либо 6-й год, предшествующий отчетному году, если льгота предоставляется плательщику более 6 лет.  
 20. Расчетная стоимость среднесрочных рыночных займов Чувашской Республики рассчитывается по следующей формуле:  
 $r = i_{инф} + p + c$ ,  
 где:  
 $r$  – расчетная стоимость среднесрочных рыночных займов Чувашской Республики;  
 $i_{инф}$  – целевой уровень инфляции (4,0 процента);  
 $p$  – реальная процентная ставка, определяемая на уровне 2,5 процента;  
 $c$  – кредитная премия за риск, рассчитываемая для целей Порядка в зависимости от отношения объема муниципального долга Сыресинского сельского поселения Поречского района Чувашской Республики по состоянию на 1 января текущего финансового года к объему налоговых и неналоговых доходов бюджета Сыресинского сельского поселения Поречского района Чувашской Республики за отчетный период (в случае если указанное отношение составляет менее 50,0 процента, кредитная премия за риск принимается равной 1,0 процента; в случае если указанное отношение составляет от 50,0 до 100,0 процента, кредитная премия за риск принимается равной 2,0 процента; в случае если указанное отношение составляет более 100,0 процента, кредитная премия за риск принимается равной 3,0 процента).

21. По итогам оценки эффективности налоговых расходов Сыресинского сельского поселения Поречского района Чувашской Республики куратор налоговых расходов Сыресинского сельского поселения Поречского района Чувашской Республики формирует выводы о достижении целевых характеристик налогового расхода Сыресинского сельского поселения Поречского района Чувашской Республики, вкладе налогового расхода Сыресинского сельского поселения Поречского района Чувашской Республики в достижение целей муниципальной программы Сыресинского сельского поселения Поречского района Чувашской Республики и (или) целей социально-экономического развития Сыресинского сельского поселения Поречского района Чувашской Республики, не относящихся к муниципальным программам Сыресинского сельского поселения Поречского района Чувашской Республики, а также о наличии или об отсутствии более результативных (менее затратных для бюджета Поречского района Чувашской Республики) альтернативных механизмов достижения целей муниципальной программы Сыресинского сельского поселения Поречского района Чувашской Республики и (или) целей социально-экономического развития Сыресинского сельского поселения Поречского района Чувашской Республики, не относящихся к муниципальным программам Сыресинского сельского поселения Поречского района Чувашской Республики.  
 Выводы по результатам оценки эффективности налогового расхода представляются в финансовый отдел в сроки, установленные пунктом 7 настоящего Порядка.  
**IV. Обобщение результатов оценки эффективности налоговых расходов Сыресинского сельского поселения Поречского района Чувашской Республики**  
 22. Финансовый орган обобщает результаты оценки эффективности налоговых расходов Сыресинского сельского поселения Поречского района Чувашской Республики на основе данных, представленных кураторами налоговых расходов Сыресинского сельского поселения Поречского района Чувашской Республики, и направляет их в администрацию Сыресинского сельского поселения Поречского района Чувашской Республики до 5 августа.  
 23. Результаты оценки эффективности налоговых расходов Сыресинского сельского поселения Поречского района Чувашской Республики учитываются при формировании основных направлений бюджетной и налоговой политики Сыресинского сельского поселения Поречского района Чувашской Республики на предстоящий период в сроки, установленные для разработки проекта бюджета Сыресинского сельского поселения Поречского района Чувашской Республики на очередной финансовый год и на плановый период, а также при проведении оценки эффективности реализации муниципальных программ Сыресинского сельского поселения Поречского района Чувашской Республики.

Приложение к Порядку оценки налоговых расходов Сыресинского сельского поселения Поречского района Чувашской Республики

Перечень показателей для проведения оценки эффективности налоговых расходов Сыресинского сельского поселения Поречского района Чувашской Республики		Предоставляемая информация	Источник данных
<b>I. Нормативные характеристики налоговых расходов Сыресинского сельского поселения Поречского района Чувашской Республики</b>			
1.	Нормативный правовой акт Сыресинского сельского поселения Поречского района Чувашской Республики (статья, часть, пункт, абзац), предусматривающий налоговые льготы, освобождения и иные преференции по налогам	Перечень налоговых расходов Сыресинского сельского поселения Поречского района Чувашской Республики	Сыресинского сельского поселения Поречского района Чувашской Республики
2.	Условия предоставления плательщикам налоговых льгот, освобождений и иных преференций по налогам, установленных нормативным правовым актом Сыресинского сельского поселения Поречского района Чувашской Республики	Перечень налоговых расходов Сыресинского сельского поселения Поречского района Чувашской Республики	Сыресинского сельского поселения Поречского района Чувашской Республики
3.	Категория получателей налоговых льгот, освобождений и иных налоговых преференций по налогам, установленных нормативным правовым актом Сыресинского сельского поселения Поречского района Чувашской Республики	Перечень налоговых расходов Сыресинского сельского поселения Поречского района Чувашской Республики	Сыресинского сельского поселения Поречского района Чувашской Республики
4.	Даты вступления в силу положений нормативных правовых актов Сыресинского сельского поселения Поречского района Чувашской Республики, устанавливающих налоговые льготы, освобождения и иные преференции по налогам	Перечень налоговых расходов Сыресинского сельского поселения Поречского района Чувашской Республики	Сыресинского сельского поселения Поречского района Чувашской Республики
5.	Даты начала действия предоставленного нормативным правовым актом Сыресинского сельского поселения Поречского района Чувашской Республики права на налоговые льготы, освобождения и иные преференции по налогам	Перечень налоговых расходов Сыресинского сельского поселения Поречского района Чувашской Республики	Сыресинского сельского поселения Поречского района Чувашской Республики
6.	Период действия налоговых льгот, освобождений и иных преференций по налогам, предоставленных нормативным правовым актом Сыресинского сельского поселения Поречского района Чувашской Республики	Перечень налоговых расходов Сыресинского сельского поселения Поречского района Чувашской Республики	Сыресинского сельского поселения Поречского района Чувашской Республики
7.	Дата прекращения действия налоговых льгот, освобождений и иных преференций по налогам, установленных нормативным правовым актом Сыресинского сельского поселения Поречского района Чувашской Республики	Перечень налоговых расходов Сыресинского сельского поселения Поречского района Чувашской Республики	Сыресинского сельского поселения Поречского района Чувашской Республики
<b>II. Целевые характеристики налоговых расходов Сыресинского сельского поселения Поречского района Чувашской Республики</b>			
8.	Наименование налоговых льгот, освобождений и иных преференций по налогам, установленных нормативным правовым актом Поречского района Чувашской Республики	Перечень налоговых расходов Сыресинского сельского поселения Поречского района Чувашской Республики	Сыресинского сельского поселения Поречского района Чувашской Республики
9.	Целевая категория налогового расхода Сыресинского сельского поселения Поречского района Чувашской Республики	Куратор налогового расхода Сыресинского сельского поселения Поречского района Чувашской Республики	Сыресинского сельского поселения Поречского района Чувашской Республики
10.	Цели предоставления налоговых льгот, освобождений и иных преференций для плательщиков налогов, установленных нормативным правовым актом Сыресинского сельского поселения Поречского района Чувашской Республики	Куратор налогового расхода Сыресинского сельского поселения Поречского района Чувашской Республики	Сыресинского сельского поселения Поречского района Чувашской Республики
11.	Наименования налогов, по которым предусматриваются налоговые льготы, освобождения и иные преференции, установленные нормативным правовым актом Сыресинского сельского поселения Поречского района Чувашской Республики	Перечень налоговых расходов Сыресинского сельского поселения Поречского района Чувашской Республики	Сыресинского сельского поселения Поречского района Чувашской Республики
12.	Вид налоговых льгот, освобождений и иных преференций, определяющий особенности предоставленных отдельным категориям плательщиков налогов преимуществ по сравнению с другими плательщиками	Перечень налоговых расходов Сыресинского сельского поселения Поречского района Чувашской Республики	Сыресинского сельского поселения Поречского района Чувашской Республики
13.	Размер налоговой ставки, в пределах которой предоставляются налоговые льготы, освобождения и иные преференции по налогам	Перечень налоговых расходов Сыресинского сельского поселения Поречского района Чувашской Республики	Сыресинского сельского поселения Поречского района Чувашской Республики
14.	Показатель (индикатор) достижения целей муниципальных программ Сыресинского сельского поселения Поречского района Чувашской Республики и (или) целей социально-экономического развития Поречского района Чувашской Республики, не относящихся к муниципальным программам Сыресинского сельского поселения Поречского района Чувашской Республики, в связи с предоставлением налоговых льгот, освобождений и иных преференций по налогам	Перечень налоговых расходов Сыресинского сельского поселения Поречского района Чувашской Республики	Сыресинского сельского поселения Поречского района Чувашской Республики
15.	Код вида экономической деятельности (по ОКВЭД), к которому относится налоговый расход (если налоговый расход обусловлен налоговыми льготами, освобождениями и иными преференциями для отдельных видов экономической деятельности)	Куратор налогового расхода Сыресинского сельского поселения Поречского района Чувашской Республики	Сыресинского сельского поселения Поречского района Чувашской Республики
16.	Принадлежность налогового расхода к группе полномочий в соответствии с методикой распределения дотаций, утвержденной постановлением Правительства Российской Федерации от 22 ноября 2004 г. № 670 «О распределении дотаций на выравнивание бюджетной обеспеченности субъектов Российской Федерации»	Куратор налогового расхода Сыресинского сельского поселения Поречского района Чувашской Республики	Сыресинского сельского поселения Поречского района Чувашской Республики
<b>III. Фискальные характеристики налогового расхода Сыресинского сельского поселения Поречского района Чувашской Республики</b>			
17.	Объем налоговых льгот, освобождений и иных преференций, предоставленных для плательщиков налогов, в соответствии с нормативным правовым актом Сыресинского сельского поселения Поречского района Чувашской Республики за отчетный год и за год, предшествующий отчетному году (тыс. рублей)	УФНС России по Чувашской Республике	УФНС России по Чувашской Республике
18.	Оценка объема предоставленных налоговых льгот, освобождений и иных преференций для плательщиков налогов на текущий финансовый год, очередной финансовый год и плановый период (тыс. рублей)	Куратор налогового расхода Сыресинского сельского поселения Поречского района Чувашской Республики	Сыресинского сельского поселения Поречского района Чувашской Республики

- |     |  |  |
|-----|--|--|
| 19. | Численность плательщиков налогов, воспользовавшихся налоговой льготой, освобождением и иной преференцией (единиц), установленным нормативным правовым актом Сыресинского сельского поселения Поречского района Чувашской Республики  | УФНС России по Чувашской Республике  |
| 20. | Базовый объем налогов, задекларированный для уплаты в консолидированный бюджет Сыресинского сельского поселения Поречского района Чувашской Республики плательщиками и иными плательщиками, имеющими право на налоговые льготы, освобождения и иные преференции, установленные нормативным правовым актом Поречского района Чувашской Республики (тыс. рублей) | УФНС России по Чувашской Республике  |
| 21. | Объем налогов, задекларированный для уплаты в бюджет Сыресинского сельского поселения Поречского района Чувашской Республики плательщиками налогов, имеющими право на налоговые льготы, освобождения и иные преференции, за 6 лет, предшествующих отчетному финансовому году (тыс. рублей)   | УФНС России по Чувашской Республике  |
| 22. | Результат оценки эффективности налогового расхода  | Куратор налогового расхода Сыресинского сельского поселения Поречского района Чувашской Республики |
| 23. | Оценка совокупного бюджетного эффекта (для стимулирующих налоговых расходов)   | Куратор налогового расхода Сыресинского сельского поселения Поречского района Чувашской Республики |

**Правовые основы организации работы по рассмотрению обращений граждан**

Право на обращение в органы государственной власти и местного самоуправления является неотъемлемым правом человека и гражданина в Российской Федерации.  
 В соответствии со статьей 33 Конституции Российской Федерации граждане вправе обращаться лично, а также направлять индивидуальные и коллективные обращения в государственные органы и органы местного самоуправления.  
 Порядок реализации данного конституционного положения и норм международного права закреплен в федеральном законодательстве, законах субъектов Российской Федерации, нормативных актах органов местного самоуправления, в ведомственных нормативных актах.  
 Основное место среди нормативных актов федерального уровня занимает Федеральный Закон от 02.05.2006 № 59-ФЗ «О порядке рассмотрения обращений граждан Российской Федерации». Закон устанавливает порядок рассмотрения обращений граждан государственными органами, органами местного самоуправления и должностными лицами, в том числе и органами прокуратуры.  
 Указанный порядок распространяется на все обращения граждан Российской Федерации, иностранных граждан и лиц без гражданства за исключением обращений, которые подлежат рассмотрению в ином порядке, установленном федеральными конституционными законами, федеральными законами и международными договорами.  
 Граждане имеют право обращаться лично, а также направлять индивидуальные и коллективные обращения. Это право они реализуют свободно и добровольно, но не нарушая права и свободы других лиц.  
 Рассмотрение обращений граждан осуществляется бесплатно.  
 Запрещается преследование гражданина в связи с его обращением.  
 Обращение подлежит обязательному рассмотрению.  
 При рассмотрении обращения не допускается разглашение сведений, содержащихся в обращении, а также сведений, касающихся частной жизни гражданина, без его согласия.  
 Запрещается направлять жалобу на рассмотрение в орган или должностному лицу, чье решение или действие (бездействие) обжалуется.  
 Гражданин имеет право на возмещение убытков и компенсацию морального вреда, причиненного незаконным действием (бездействием) государственного органа, органа местного самоуправления или должностного лица при рассмотрении обращения, по решению суда.  
 Кроме того, граждане имеют право:  
 1) предоставлять дополнительные документы и материалы либо обращаться с просьбой об их истребовании, в том числе в электронной форме;  
 2) ознакомиться с документами и материалами, касающимися рассмотрения обращения, если это не затрагивает права, свободы и законные интересы других лиц и если в указанных документах и материалах содержится сведения, составляющие государственную или иную охраняемую федеральным законом тайну;  
 3) получать письменный ответ по существу поставленных в обращении вопросов (за исключением рассмотрения отдельных обращений), уведомление о перенаправлении письменного обращения;  
 4) обращаться с жалобой на принятое по обращению решение или на действие (бездействие) в связи с рассмотрением обращения в административном и (или) судебном порядке в соответствии с законодательством Российской Федерации;  
 5) обращаться с заявлением о прекращении рассмотрения обращения.  
 Помимо прав, Федеральным законом 59-ФЗ установлены обязанности граждан при направлении обращений.  
 Гражданин в обязательном порядке указывает наименование государственного органа или органа местного самоуправления, в которые направляет письменное обращение, либо фамилию, имя, отчество соответствующего должностного лица, либо должность соответствующего лица, а также свою фамилию, имя, отчество (последнее — при наличии), почтовый адрес, по которому должны быть направлены ответ, уведомление о перенаправлении обращения, излагает суть предложения, заявления или жалобы, ставит личную подпись и дату.  
 Обращение может быть направлено в форме электронного документа. В этом случае гражданин в обязательном порядке указывает свои фамилию, имя, отчество (последнее — при наличии), адрес электронной почты, если ответ должен быть направлен в форме электронного документа, и почтовый адрес, если ответ должен быть направлен в письменной форме.  
 Федеральный закон устанавливает сроки регистрации и рассмотрения обращения:  
 — обращение должно быть зарегистрировано в течение трех дней с момента поступления;  
 — в течение 30 дней со дня регистрации обращение должно быть рассмотрено. В исключительных случаях руководитель государственного органа или органа местного самоуправления, должностное лицо либо уполномоченное на это лицо вправе продлить срок рассмотрения обращения не более чем на 30 дней, уведомив о продлении срока его рассмотрения гражданина, направившего обращение.  
 Письменное обращение, содержащее вопросы, решение которых не входит в компетенцию государственного органа, органа местного самоуправления или должностного лица, направляется в течение семи дней со дня регистрации в соответствующий орган или соответствующему должностному лицу, в компетенцию которых входит решение поставленных в обращении вопросов, с уведомлением гражданина, направившего обращение, о перенаправлении обращения.  
 Согласно статье 10 Федерального закона от 17.01.1992 № 2201-1 «О прокуратуре Российской Федерации»:  
 1. В органах прокуратуры в соответствии с их полномочиями разрешаются заявления, жалобы и иные обращения, содержащие сведения о нарушении законов. Решение, принятое прокурором, не препятствует обращению лица за защитой своих прав в суд. Решение по жалобе на приговор, решение, определение и постановление суда может быть обжаловано только вышестоящему прокурору.  
 2. Поступающие в органы прокуратуры заявления и жалобы, иные обращения рассматриваются в порядке и сроки, которые установлены федеральным законодательством.  
 3. Ответ на заявление, жалобу и иное обращение должен быть мотивированным. Если в удовлетворении заявления или жалобы отказано, заявителю должны быть разъяснены порядок обжалования принятого решения, а также право обращения в суд, если таковое предусмотрено законом.  
 4. Прокурор в установленном законом порядке принимает меры по привлечению к установленной ответственности лиц, совершивших правонарушения.  
 5. Запрещается пересылка жалобы в орган или должностному лицу, решения либо действия которых обжалуются. В то же время, обращение может быть направлено непосредственно руководителю органа, если в обращении обжалуются действия (бездействие) его подчиненных.  
 В органах прокуратуры основным законоданным актом, регулирующим работу с обращениями граждан, является Инструкция о порядке рассмотрения обращений и приема граждан в органах прокуратуры Российской Федерации, утвержденная приказом Генерального прокурора Российской Федерации от 30.01.2013 № 45.  
 Инструкция регулирует не только рассмотрение обращений граждан, но и порядок рассмотрения парламентских запросов, запросов члена Совета Федерации и депутата Государственной Думы Федерального Собрания Российской Федерации, Президента Российской Федерации, высших должностных лиц Российской Федерации и субъектов Российской Федерации, Уполномоченного по правам человека в Российской Федерации, запросов Общественной палаты Российской Федерации, других органов и лиц.

С.А. Парамонов  
 прокурор Поречского района Чувашской Республики

**Присяжные заседатели: критерии отбора, порядок начисления заработной платы**

По заявлению лица, обвиняемого в совершении тяжких и особо тяжких преступлений, судебное разбирательство может проводиться с участием коллегии присяжных заседателей.  
 Статьей 3 Федерального закона № 113-ФЗ «О присяжных заседателях» установлены категории лиц, имеющих право стать присяжными заседателями или кандидатами в присяжные заседатели и запрещает другим:  
 1. Участниками коллегии присяжных заседателей имеют право быть граждане РФ в возрасте от 25 до 65 лет.  
 2. Присяжными заседателями, согласно закону, не могут стать лица: состоящие на учёте у нарколога или психиатра; имеющие непогашенную судимость или проходившие ранее по уголовным делам в качестве подозреваемых; проходящие по уголовным делам в качестве подозреваемых или обвиняемых во время осуществления судопроизводства; недееспособные лица или ограниченно дееспособные, признанные таковыми в судебном порядке; не владеющие языком, или недостаточное им владение, на котором ведётся судебный процесс.  
 Явка на судебное разбирательство в нетрезвом виде также освобождает присяжного от участия в нём, и в этом случае заседатель подвергается административному наказанию.  
 Списки в кандидаты присяжных заседателей формируются в высшем исполнительном органе государственной власти Российской Федерации при помощи персональных данных граждан, проживающих в регионе проживания субъекта.  
 После определения даты судебного разбирательства, должностным лицом (секретарём суда или помощником судьи) путём случайной, бессистемной выборки принимается решение о включении в список определённого лица, после чего выбранные оповещаются повесткой с уведомлением по почте.  
 Повестки, приглашающие гражданина на судебное разбирательство, присылаются по почте, часто являются неожиданностью для адресата.  
 Уважительными причинами для отказа от участия в судебном процессе являются: кандидат в течение года уже участвовал на процессе в роли присяжного заседателя; уход за ребёнком, не достигшим возраста трёх лет или осуществление опекунов над недееспособным лицом; возраст 60 — 65 лет; пребывание на больничном листе; нахождение в длительной и дальней командировке, когда пришла повестка; религиозные убеждения или иные, по которым гражданин считает себя не вправе решать чужую судьбу. В этом случае заблаговременно, пока списки кандидатов находятся в префектуре, нужно написать заявление о самоотводе. В остальных случаях перечисленные причины должны сопровождаться подтверждающими документами.  
 Трудовой кодекс РФ чётко определяет положение работника, вызванного в суд в качестве члена коллегии присяжных, работнику в день заседания суда или на срок всего судопроизводства предоставляется освобождение от работы с сохранением среднего заработка, день процесса или период процесса засчитывается рабочим днём и включается в стаж работы, а также в срок, по которому засчитывается время для предоставления очередного трудового отпуска; за работником сохраняются все льготы и компенсации на предприятии.  
 Дополнительно присяжный заседатель получает вознаграждение за участие в процессе ещё и от государства из федерального бюджета. Обычно, это суд или судебный участок, в котором проходит процесс. Оплата присяжных заседателей в России составляет одну вторую часть от оклада судьи. Эта сумма пропорционально делится на количество дней, которые занимало судопроизводство. Если присяжный находится в другом населённом пункте, то ему из бюджета также компенсируется проезд к месту здания суда и обратно. Это актуально для находящихся в командировке или проживающих на периферии в регионе прохождения судебного процесса.  
 Таким образом, присяжный не теряет доход во время судопроизводства, к ведению которого он привлекается, а получает дополнительный: к среднему заработку на основном месте работы добавляется вознаграждение из госбюджета.  
 С.А. Парамонов  
 прокурор Поречского района Чувашской Республики