

Козловский вестник

2020 г.,
9 апреля
№10
часть 2

Газета основана в ноябре 2007 года

ГЛАВА АНДРЕЕВО – БАЗАРСКОГО СЕЛЬСКОГО ПОСЕЛЕНИЯ ПОСТАНОВЛЕНИЕ

06.04.2020 № 2

Деревня Андреево-Базары

О назначении публичных слушаний по обсуждению проекта «Об утверждении отчета об исполнении бюджета Андреево-Базарского сельского поселения Козловского района Чувашской Республики за 2019 год»

В соответствии со ст.28 Федерального закона от 06.10.2003 № 131-ФЗ «Об общих принципах организации местного самоуправления в Российской Федерации», ст.23 Закона Чувашской Республики от 18.10.2004 № 19 «Об организации местного самоуправления в Чувашской Республике», и руководствуясь статьей 17 Устава Андреево-Базарского сельского поселения Козловского района Чувашской Республики:

1. Назначить публичные слушания по обсуждению проекта решения Собрания депутатов Козловского района Чувашской Республики «Об утверждении отчета об исполнении бюджета Андреево-Базарского сельского поселения Козловского района Чувашской Республики за 2019 год» на 07 мая 2020 года в 14 часов 00 минут в Андреево-Базарской сельской библиотеке Козловского района Чувашской Республики по адресу: Чувашская Республика, Козловский район, ул. В.Г.Егорова, д.7.

2. Опубликовать в периодическом печатном издании «Козловский вестник» проект решения Собрания депутатов Козловского района Чувашской Республики «Об утверждении отчета об исполнении районного бюджета Козловского района Чувашской Республики за 2019 год» (приложение к настоящему постановлению).

3. Признать постановление главы Андреево-Базарского сельского поселения Козловского района от 20.03.2020 №1 «О назначении публичных слушаний по обсуждению проекта «Об утверждении отчета об исполнении бюджета Андреево-Базарского сельского поселения Козловского района Чувашской Республики за 2019 год» утратившим силу.

Глава Андреево-Базарского
сельского поселения

В.И.Пайков

Проект

**ЧАВАШ РЕСПУБЛИКИ
КУСЛАВКА РАЙОНЕ
ЭНТРИ-ПАСАР ЯЛ
ПОСЕЛЕНИЙЕН ДЕПУТАТСЕН ПУХАВЁ
ЙЫШАНУ**



**ЧУВАШСКАЯ РЕСПУБЛИКА
КОЗЛОВСКИЙ РАЙОН
СОБРАНИЕ ДЕПУТАТОВ
АНДРЕЕВО-БАЗАРСКОГО СЕЛЬСКОГО
ПОСЕЛЕНИЯ**

РЕШЕНИЕ

_____ 2019 г. № _____

от _____, 2019 г. № _____
д. Андреево-Базары

ЗАСЕДАНИЕ СОЗЫВА

Об утверждении отчета об исполнении бюджета Андреево-Базарского сельского поселения Козловского района Чувашской Республики за 2019 год

Собрание депутатов Андреево-Базарского сельского поселения Козловского района Чувашской Республики Р Е Ш И Л О :
Статья 1.

Утвердить отчет об исполнении бюджета Андреево-Базарского сельского поселения Козловского района Чувашской Республики за 2019 год по доходам в сумме 5055,7 тыс. рублей, по расходам в сумме 4844,9 тыс. рублей, с превышением доходов над расходами (профицит бюджета Андреево-Базарского сельского поселения Козловского района Чувашской Республики) в сумме 210,8 тыс. рублей и со следующими показателями:

доходов бюджета Андреево-Базарского сельского поселения Козловского района Чувашской Республики по кодам классификации доходов бюджета за 2019 год согласно приложению 1 к настоящему Решению;

расходов бюджета Андреево-Базарского сельского поселения Козловского района Чувашской Республики по ведомственной структуре расходов бюджета Андреево-Базарского сельского поселения Козловского района Чувашской Республики за 2019 год согласно приложению 2 к настоящему Решению;

расходов бюджета Андреево-Базарского сельского поселения Козловского района Чувашской Республики по разделам и подразделам классификации расходов бюджета Андреево-Базарского сельского поселения Козловского района Чувашской Республики за 2019 год согласно приложению 3 к настоящему Решению;

источников финансирования дефицита бюджета Андреево-Базарского сельского поселения Козловского района Чувашской Республики по кодам классификации источников финансирования дефицитов бюджета за 2019 год согласно приложению 4 к настоящему Решению;

Статья 2.

Настоящее Решение вступает в силу со дня его официального опубликования.

Председатель Собрания депутатов
Андреево-Базарского сельского поселения

*Приложение 1
к Решению Андреево-Базарского сельского поселения
Козловского района
Чувашской Республики
"Об исполнении бюджета Андреево-Базарского сельского
поселения Козловского района
Чувашской Республики за 2019 год"*

**Доходы
бюджета Андреево-Базарского сельского поселения
Козловского района Чувашской Республики
по кодам классификации доходов бюджета
за 2019 год**

(тыс. рублей)

Наименование показателя	Код бюджетной классификации		Кассовое исполнение
	администра- тора поступлени й	доходов бюджета Андреево- Базарского сельского поселения	
1	2	3	4

Доходы, всего **5055,7**

Федеральное казначейство **100** **622,9**

Доходы от уплаты акцизов на дизельное топливо, подлежащие распределению между бюджетами субъектов Российской Федерации и местными бюджетами с учетом установленных дифференцированных нормативов отчислений в местные бюджеты 283,5

Доходы от уплаты акцизов на моторные масла для дизельных и (или) карбюраторных (инжекторных) двигателей, подлежащие распределению между бюджетами субъектов Российской Федерации и местными бюджетами с учетом установленных дифференцированных нормативов отчислений в местные бюджеты 2,1

Доходы от уплаты акцизов на автомобильный бензин, подлежащие распределению между бюджетами субъектов Российской Федерации и местными бюджетами с учетом установленных дифференцированных нормативов отчислений в местные бюджеты 378,8

Доходы от уплаты акцизов на прямогонный бензин, подлежащие распределению между бюджетами субъектов Российской Федерации и местными бюджетами с учетом установленных дифференцированных нормативов отчислений в местные бюджеты -41,5

Управление Федеральной налоговой службы по Чувашской Республике	182		827,3
Налог на доходы физических лиц с доходов, источником которых является налоговый агент, за исключением доходов, в отношении которых исчисление и уплата налога осуществляются в соответствии со статьями 227, 227.1 и 228 Налогового кодекса Российской Федерации	182	1 01 02010 01 0000 110	124,9
Налог на доходы физических лиц с доходов, полученных от осуществления деятельности физическими лицами, зарегистрированными в качестве индивидуальных предпринимателей, нотариусов, занимающихся частной практикой, адвокатов, учредивших адвокатские кабинеты, и других лиц, занимающихся частной практикой в соответствии со статьей 227 Налогового кодекса Российской Федерации	182	1 01 02020 01 0000 110	0,0
Налог на доходы физических лиц с доходов, полученных физическими лицами в соответствии со статьей 228 Налогового кодекса Российской Федерации	182	1 01 02030 01 0000 110	3,2
Единый сельскохозяйственный налог	182	1 05 03000 01 0000 110	6,3
Налог на имущество физических лиц, взимаемый по ставкам, применяемым к объектам налогообложения, расположенным в границах сельских поселений	182	1 06 01030 10 0000 110	289,6
Земельный налог с организаций, обладающих земельным участком, расположенным в границах сельской поселений	182	1 06 06033 10 0000 110	163,6
Земельный налог с физических лиц, обладающих земельным участком, расположенным в границах сельских поселений	182	1 06 06043 10 0000 110	239,7
Администрация Андреево-Базарского сельского поселения Козловского района Чувашской Республики	993		3605,5
Государственная пошлина за совершение нотариальных действий (за исключением действий, совершаемых консульскими учреждениями Российской Федерации)	993	1 08 04000 01 0000 110	0,0
Доходы, получаемые в виде арендной платы, а также средства от продажи права на заключение договоров аренды за земли, находящиеся в собственности сельских поселений (за исключением земельных участков муниципальных бюджетных и автономных учреждений)	993	1 11 05025 10 0000 120	465,1
Доходы от сдачи в аренду имущества, находящегося в оперативном управлении органов управления сельских поселений и созданных ими учреждений (за исключением имущества муниципальных бюджетных и автономных учреждений)	993	1 11 05035 10 0000 120	0,0
Прочие поступления от использования имущества, находящегося в собственности сельских поселений (за исключением имущества муниципальных бюджетных и автономных учреждений, а также имущества муниципальных унитарных предприятий, в том числе казенных)	993	1 11 09045 10 0000 120	9,7
Прочие доходы от компенсации затрат бюджетов сельских поселений	993	1 13 02995 10 0000 130	28,7
Доходы от реализации иного имущества, находящегося в собственности сельских поселений (за исключением имущества муниципальных бюджетных и автономных учреждений, а также имущества муниципальных унитарных предприятий, в том числе казенных), в части реализации основных средств по указанному имуществу	993	1 14 02053 10 0000 410	29,7
Доходы от продажи земельных участков, находящихся в собственности сельских поселений (за исключением земельных участков муниципальных бюджетных и автономных учреждений)	993	1 14 06025 10 0000 430	75,5
Дотации бюджетам сельских поселений на выравнивание бюджетной обеспеченности	993	2 02 15001 10 0000 150	753,5
Дотации бюджетам сельских поселений на поддержку мер по обеспечению сбалансированности бюджетов	993	2 02 15002 10 0000 150	143,3
Субсидии бюджетам сельских поселений на осуществление дорожной деятельности в отношении автомобильных дорог общего пользования, а также капитального ремонта и ремонта дворовых территорий многоквартирных домов, проездов к	993	2 02 20216 10 0000 150	1376,2

дворовым территориям многоквартирных домов населенных пунктов					
Прочие субсидии бюджетам сельских поселений	993			2 02 29999 10 0000 150	471,4
Субвенции бюджетам сельских поселений на выполнение передаваемых полномочий субъектов Российской Федерации	993			2 02 30024 10 0000 150	0,2
Субвенции бюджетам сельских поселений на осуществление первичного воинского учета на территориях, где отсутствуют военные комиссариаты	993			2 02 35118 10 0000 150	90,0
Межбюджетные трансферты, передаваемые бюджетам сельских поселений за достижение показателей деятельности органов исполнительной власти субъектов Российской Федерации	993			2 02 45550 10 0000 150	50,0
Прочие безвозмездные поступления в бюджеты сельских поселений	993			2 07 05030 10 0000 150	112,2

*Приложение 2
к Решению Андреево-Базарского сельского поселения Козловского района
Чувашской Республики
"Об исполнении бюджета Андреево-Базарского сельского поселения
Козловского района
Чувашской Республики за 2019 год"*

Расходы
бюджета Андреево-Базарского сельского поселения Козловского района
Чувашской Республики по ведомственной структуре расходов бюджета Андреево-Базарского сельского поселения Козловского района
Чувашской Республики за 2019 год

(тыс. рублей)

Наименование	Главный распорядитель	Раздел	Подраздел	Целевая статья (муниципальные программы и непрограммные направления деятельности)	Группа вида расходов	Сумма
1	2	3	4	5	6	7

РАСХОДЫ, ВСЕГО

4844,9

в том числе:

Администрация Андреево-Базарского сельского поселения Козловского района Чувашской Республики	993					4844,9
Общегосударственные вопросы	993	01				1213,6
Функционирование Правительства Российской Федерации, высших исполнительных органов государственной власти субъектов Российской Федерации, местных администраций	993	01	04			1134,5
Муниципальная программа "Обеспечение граждан в Чувашской Республике доступным и комфортным жильем"	993	01	04	A200000000		0,2
Подпрограмма "Поддержка строительства жилья в Чувашской Республике" муниципальной программы "Обеспечение граждан в Чувашской Республике доступным и комфортным жильем"	993	01	04	A210000000		0,2
Основное мероприятие "Обеспечение граждан доступным жильем"	993	01	04	A210300000		0,2
Осуществление государственных полномочий Чувашской Республики по ведению учета граждан, нуждающихся в жилых помещениях и имеющих право на государственную поддержку за счет средств республиканского бюджета Чувашской	993	01	04	A210312980		0,2

Республики на строительство (приобретение) жилых помещений, по регистрации и учету граждан, имеющих право на получение социальных выплат для приобретения жилья в связи с переселением из районов Крайнего Севера и приравненных к ним местностей, по расчету и предоставлению муниципальными районами субвенций бюджетам поселений для осуществления указанных государственных полномочий и полномочий по ведению учета граждан, проживающих в сельской местности, нуждающихся в жилых помещениях и имеющих право на государственную поддержку в форме социальных выплат на строительство (приобретение) жилых помещений в сельской местности в рамках устойчивого развития сельских территорий							
Закупка товаров, работ и услуг для обеспечения государственных (муниципальных) нужд	993	01	04	A210312980	200		0,2
Иные закупки товаров, работ и услуг для обеспечения государственных (муниципальных) нужд	993	01	04	A210312980	240		0,2
Муниципальная программа "Управление общественными финансами и муниципальным долгом "	993	01	04	Ч400000000			50,0
Подпрограмма "Совершенствование бюджетной политики и обеспечение сбалансированности консолидированного бюджета Чувашской Республики" государственной программы Чувашской Республики "Управление общественными финансами и государственным долгом Чувашской Республики"	993	01	04	Ч410000000			50,0
Основное мероприятие "Осуществление мер финансовой поддержки бюджетов муниципальных районов, городских округов и поселений, направленных на обеспечение их сбалансированности и повышение уровня бюджетной обеспеченности"	993	01	04	Ч410400000			50,0
Поощрение за содействие достижению значений (уровней) показателей для оценки эффективности деятельности высших должностных лиц (руководителей высших исполнительных органов государственной власти) субъектов Российской Федерации и деятельности органов исполнительной власти субъектов Российской Федерации в 2019 году за счет средств межбюджетных трансфертов, предоставляемых из федерального бюджета за достижение показателей деятельности органов исполнительной власти субъектов Российской Федерации	993	01	04	Ч410455500			50,0
Расходы на выплаты персоналу в целях обеспечения выполнения функций государственными (муниципальными) органами, казенными учреждениями, органами управления государственными внебюджетными фондами	993	01	04	Ч410455500	100		50,0
Расходы на выплаты персоналу государственных (муниципальных) органов	993	01	04	Ч410455500	120		50,0
Муниципальная программа «Развитие потенциала муниципального управления»	993	01	04	Ч500000000			1084,3
Обеспечение реализации муниципальной программы «Развитие потенциала муниципального управления»	993	01	04	Ч5Э0000000			1084,3
Основное мероприятие «Общепрограммные расходы»	993	01	04	Ч5Э0100000			1084,3
Обеспечение функций муниципальных органов	993	01	04	Ч5Э0100200			1084,3
Расходы на выплаты персоналу в целях обеспечения выполнения функций государственными (муниципальными) органами, казенными учреждениями, органами управления государственными внебюджетными фондами	993	01	04	Ч5Э0100200	100		960,6
Расходы на выплаты персоналу государственных (муниципальных) органов	993	01	04	Ч5Э0100200	120		960,6
Закупка товаров, работ и услуг для обеспечения государственных (муниципальных) нужд	993	01	04	Ч5Э0100200	200		114,0

Иные закупки товаров, работ и услуг для обеспечения государственных (муниципальных) нужд	993	01	04	Ч5Э0100200	240	114,0
Иные бюджетные ассигнования	993	01	04	Ч5Э0100200	800	9,7
Уплата налогов, сборов и иных платежей	993	01	04	Ч5Э0100200	850	9,7
Другие общегосударственные вопросы	993	01	13			79,1
Муниципальная программа «Развитие земельных и имущественных отношений»	993	01	13	A400000000		79,1
Подпрограмма "Управление муниципальным имуществом" муниципальной программы "Развитие земельных и имущественных отношений»	993	01	13	A410000000		79,1
Основное мероприятие "Создание условий для максимального вовлечения в хозяйственный оборот муниципального имущества, в том числе земельных участков"	993	01	13	A410200000		79,1
Обеспечение реализации полномочий по техническому учету, технической инвентаризации и определению кадастровой стоимости объектов недвижимости рынка недвижимости	993	01	13	A410276120		36,2
Закупка товаров, работ и услуг для обеспечения государственных (муниципальных) нужд	993	01	13	A410276120	200	36,2
Иные закупки товаров, работ и услуг для обеспечения государственных (муниципальных) нужд	993	01	13	A410276120	240	36,2
Проведение землеустроительных (кадастровых) работ по земельным участкам, находящимся в собственности муниципального образования, и внесение сведений в кадастр недвижимости	993	01	13	A410277590		42,9
Закупка товаров, работ и услуг для обеспечения государственных (муниципальных) нужд	993	01	13	A410277590	200	42,9
Иные закупки товаров, работ и услуг для обеспечения государственных (муниципальных) нужд	993	01	13	A410277590	240	42,9
Национальная оборона	993	02				90,0
Мобилизационная и вневойсковая подготовка	993	02	03			90,0
Муниципальная программа "Управление общественными финансами и муниципальным "	993	02	03	Ч400000000		90,0
Подпрограмма "Совершенствование бюджетной политики и эффективное использование бюджетного потенциала " муниципальной программы "Управление общественными финансами и муниципальным долгом"	993	02	03	Ч410000000		90,0
Основное мероприятие "Осуществление мер финансовой поддержки бюджетов муниципальных районов, городских округов и поселений, направленных на обеспечение их сбалансированности и повышение уровня бюджетной обеспеченности"	993	02	03	Ч410400000		90,0
Осуществление первичного воинского учета на территориях, где отсутствуют военные комиссариаты, за счет субвенции, предоставляемой из федерального бюджета	993	02	03	Ч410451180		90,0
Расходы на выплаты персоналу в целях обеспечения выполнения функций государственными (муниципальными) органами, казенными учреждениями, органами управления государственными внебюджетными фондами	993	02	03	Ч410451180	100	88,2
Расходы на выплаты персоналу государственных (муниципальных) органов	993	02	03	Ч410451180	120	88,2
Закупка товаров, работ и услуг для государственных (муниципальных) нужд	993	02	03	Ч410451180	200	1,8
Иные закупки товаров, работ и услуг для обеспечения государственных (муниципальных) нужд	993	02	03	Ч410451180	240	1,8
Национальная безопасность и правоохранительная деятельность	993	03				20,4
Обеспечение пожарной безопасности	993	03	10			20,4
Муниципальная программа "Повышение безопасности жизнедеятельности населения и территорий Чувашской Республики"	993	03	10	Ц800000000		20,4

Подпрограмма "Защита населения и территорий от чрезвычайных ситуаций природного и техногенного характера, обеспечение пожарной безопасности и безопасности населения на водных объектах, построение (развитие) аппаратно-программного комплекса "Безопасный город" на территории Чувашской Республики" муниципальной программы "Повышение безопасности жизнедеятельности населения и территорий Чувашской Республики"	993	03	10	Ц810000000		20,4
Основное мероприятие "Развитие гражданской обороны, повышение уровня готовности Территориальной подсистемы Чувашской Республики единой государственной системы предупреждения и ликвидации чрезвычайных ситуаций к оперативному реагированию на чрезвычайные ситуации, пожары и происшествия на водных объектах"	993	03	10	Ц810000000		20,4
Мероприятия по обеспечению пожарной безопасности муниципальных объектов	993	03	10	Ц810470280		20,4
Закупка товаров, работ и услуг для государственных (муниципальных) нужд	993	03	10	Ц810470280	200	20,4
Иные закупки товаров, работ и услуг для обеспечения государственных (муниципальных) нужд	993	03	10	Ц810470280	240	20,4
Национальная экономика	993	04				1929,4
Дорожное хозяйство (дорожные фонды)	993	04	09			23,6
Муниципальная программа "Развитие сельского хозяйства и регулирование рынка сельскохозяйственной продукции, сырья и продовольствия"	993	04	09	Ц900000000		23,6
Подпрограмма "Устойчивое развитие сельских территорий Чувашской Республики" муниципальной программы "Развитие сельского хозяйства и регулирование рынка сельскохозяйственной продукции, сырья и продовольствия "	993	04	09	Ц990000000		23,6
Основное мероприятие "Комплексное обустройство населенных пунктов, расположенных в сельской местности, объектами социальной и инженерной инфраструктуры, а также строительство и реконструкция автомобильных дорог"	993	04	09	Ц990200000		23,6
Проектирование, строительство, реконструкция автомобильных дорог общего пользования местного значения вне границ населенных пунктов в границах муниципального района и в границах населенных пунктов поселений	993	04	09	Ц990216600		23,6
Закупка товаров, работ и услуг для обеспечения государственных (муниципальных) нужд	993	04	09	Ц990216600	200	23,6
Иные закупки товаров, работ и услуг для обеспечения государственных (муниципальных) нужд	993	04	09	Ц990216600	240	23,6
Муниципальная программа "Развитие транспортной системы "	993	04	09	Ч200000000		1905,8
Подпрограмма "Безопасные и качественные автомобильные дороги" муниципальной программы "Развитие транспортной системы "	993	04	09	Ч210000000		1905,8
Основное мероприятие "Мероприятия, реализуемые с привлечением межбюджетных трансфертов бюджетам другого уровня"	993	04	09	Ч210300000		1905,8
Капитальный ремонт, ремонт и содержание автомобильных дорог общего пользования местного значения в границах населенных пунктов поселения	993	04	09	Ч2103S4190		1905,8
Закупка товаров, работ и услуг для обеспечения государственных (муниципальных) нужд	993	04	09	Ч2103S4190	200	1905,8
Иные закупки товаров, работ и услуг для обеспечения государственных (муниципальных) нужд	993	04	09	Ч2103S4190	240	1905,8

Жилищно-коммунальное хозяйство	993	05				1049,5
Коммунальное хозяйство	993	05	02			516,2
Муниципальная программа "Развитие сельского хозяйства и регулирование рынка сельскохозяйственной продукции, сырья и продовольствия"	993	05	02	Ц900000000		516,2
Подпрограмма "Устойчивое развитие сельских территорий Чувашской Республики" муниципальной программы "Развитие сельского хозяйства и регулирование рынка сельскохозяйственной продукции, сырья и продовольствия"	993	05	02	Ц990000000		516,2
Основное мероприятие "Комплексное обустройство населенных пунктов, расположенных в сельской местности, объектами социальной и инженерной инфраструктуры, а также строительство и реконструкция автомобильных дорог"	993	05	02	Ц990200000		516,2
Реализация проектов развития общественной инфраструктуры, основанных на местных инициативах	993	05	02	Ц9902S6570		516,2
Закупка товаров, работ и услуг для обеспечения государственных (муниципальных) нужд	993	05	02	Ц9902S6570	200	516,2
Иные закупки товаров, работ и услуг для обеспечения государственных (муниципальных) нужд	993	05	02	Ц9902S6570	240	516,2
Благоустройство	993	05	03			533,3
Муниципальная программа "Формирование современной городской среды на территории Чувашской Республики"	993	05	03	A500000000		263,7
Подпрограмма "Благоустройство дворовых и общественных территорий" муниципальной программы "Формирование современной городской среды на территории Чувашской Республики"	993	05	03	A510000000		263,7
Основное мероприятие "Содействие благоустройству населенных пунктов Чувашской Республики"	993	05	03	A510200000		263,7
Уличное освещение	993	05	03	A510277400		255,0
Закупка товаров, работ и услуг для обеспечения государственных (муниципальных) нужд	993	05	03	A510277400	200	255,0
Иные закупки товаров, работ и услуг для обеспечения государственных (муниципальных) нужд	993	05	03	A510277400	240	255,0
Реализация мероприятий по благоустройству территории	993	05	03	A510277420		8,7
Закупка товаров, работ и услуг для обеспечения государственных (муниципальных) нужд	993	05	03	A510277420	200	8,7
Иные закупки товаров, работ и услуг для обеспечения государственных (муниципальных) нужд	993	05	03	A510277420	240	8,7
Муниципальная программа "Развитие сельского хозяйства и регулирование рынка сельскохозяйственной продукции, сырья и продовольствия"	993	05	03	Ц900000000		269,6
Подпрограмма "Устойчивое развитие сельских территорий Чувашской Республики" муниципальной программы "Развитие сельского хозяйства и регулирование рынка сельскохозяйственной продукции, сырья и продовольствия"	993	05	03	Ц990000000		269,6
Основное мероприятие "Комплексное обустройство населенных пунктов, расположенных в сельской местности, объектами социальной и инженерной инфраструктуры, а также строительство и реконструкция автомобильных дорог"	993	05	03	Ц990200000		269,6
Реализация проектов развития общественной инфраструктуры, основанных на местных инициативах	993	05	03	Ц9902S6570		269,6
Закупка товаров, работ и услуг для обеспечения государственных (муниципальных) нужд	993	05	03	Ц9902S6570	200	269,6

Иные закупки товаров, работ и услуг для обеспечения государственных (муниципальных) нужд	993	05	03	Ц9902S6570	240	269,6
Охрана окружающей среды	993	06				8,0
Охрана объектов растительного и животного мира и среды их обитания	993	06	03			8,0
Муниципальная программа "Развитие потенциала природно-сырьевых ресурсов и повышение экологической безопасности"	993	06	03	Ч300000000		8,0
Подпрограмма "Повышение экологической безопасности в Чувашской Республике" муниципальной программы "Развитие потенциала природно-сырьевых ресурсов и повышение экологической безопасности"	993	06	03	Ч320000000		8,0
Основное мероприятие "Мероприятия, направленные на снижение негативного воздействия хозяйственной и иной деятельности на окружающую среду"	993	06	03	Ч320100000		8,0
Развитие и совершенствование системы мониторинга окружающей среды	993	06	03	Ч320173180		8,0
Закупка товаров, работ и услуг для государственных (муниципальных) нужд	993	06	03	Ч320173180	200	8,0
Иные закупки товаров, работ и услуг для обеспечения государственных (муниципальных) нужд	993	06	03	Ч320173180	240	8,0
Культура, кинематография	993	08				519,0
Культура	993	08	01			519,0
Муниципальная программа "Развитие культуры и туризма "	993	08	01	Ц400000000		519,0
Подпрограмма "Развитие культуры в Чувашской Республике" муниципальной программы " Развитие культуры и туризма"	993	08	01	Ц410000000		519,0
Основное мероприятие "Сохранение и развитие народного творчества"	993	08	01	Ц410700000		519,0
Обеспечение деятельности учреждений в сфере культурно-досугового обслуживания населения	993	08	01	Ц410740390		519,0
Межбюджетные трансферты	993	08	01	Ц410740390	500	519,0
Иные межбюджетные трансферты	993	08	01	Ц410740390	540	519,0
Физическая культура и спорт	993	11				15,0
Физическая культура	993	11	01			15,0
Муниципальная программа "Развитие физической культуры и спорта"	993	11	01	Ц500000000		15,0
Подпрограмма "Развитие физической культуры и массового спорта" муниципальной программы " Развитие физической культуры и спорта"	993	11	01	Ц510000000		15,0
Основное мероприятие "Физкультурно-оздоровительная и спортивно-массовая работа с населением"	993	11	01	Ц510100000		15,0
Организация и проведение официальных физкультурных мероприятий	993	11	01	Ц510171390		15,0
Закупка товаров, работ и услуг для государственных (муниципальных) нужд	993	11	01	Ц510171390	200	15,0
Иные закупки товаров, работ и услуг для обеспечения государственных (муниципальных) нужд	993	11	01	Ц510171390	240	15,0

Приложение 3
к Решению Андреево-Базарского сельского поселения Козловского района
Чувашской Республики
"Об исполнении бюджета Андреево-Базарского сельского поселения
Козловского района
Чувашской Республики за 2019 год"

Расходы

**бюджета Андреево-Базарского сельского поселения
Козловского района Чувашской Республики
по разделам и подразделам классификации расходов бюджетов
за 2019 год**

(тыс. рублей)

Наименование	Код бюджетной классификации (раздел, подраздел)	Исполнено
1	2	3

РАСХОДЫ, всего **4844,9**

в том числе:

ОБЩЕГОСУДАРСТВЕННЫЕ ВОПРОСЫ	01	1213,6
Функционирование Правительства Российской Федерации, высших исполнительных органов государственной власти субъектов Российской Федерации, местных администраций	01 04	1134,5
Другие общегосударственные вопросы	01 13	79,1
НАЦИОНАЛЬНАЯ ОБОРОНА	02	90,0
Мобилизационная и вневойсковая подготовка	02 03	90,0
НАЦИОНАЛЬНАЯ БЕЗОПАСНОСТЬ И ПРАВООХРАНИТЕЛЬНАЯ ДЕЯТЕЛЬНОСТЬ	03	20,4
Обеспечение пожарной безопасности	03 10	20,4
НАЦИОНАЛЬНАЯ ЭКОНОМИКА	04	1929,4
Дорожное хозяйство (дорожные фонды)	04 09	1929,4
ЖИЛИЩНО-КОММУНАЛЬНОЕ ХОЗЯЙСТВО	05	1049,5
Коммунальное хозяйство	05 02	516,2
Благоустройство	05 03	533,3
ОХРАНА ОКРУЖАЮЩЕЙ СРЕДЫ	06	8,0
Охрана объектов растительного и животного мира и среды их обитания	06 03	8,0
КУЛЬТУРА, КИНЕМАТОГРАФИЯ	08	519,0
Культура	08 01	519,0
ФИЗИЧЕСКАЯ КУЛЬТУРА И СПОРТ	11	15,0
Физическая культура	11 01	15,0

**Источники финансирования дефицита
бюджета Андреево-Базарского сельского поселения
Козловского района Чувашской Республики
по кодам классификации источников финансирования дефицита
бюджетов за 2019 год**

(тыс. рублей)

Наименование показателя	Код бюджетной классификации		Кассовое исполнение
	администрации	источника финансирования	
1	2	3	4
Источники финансирования дефицита бюджета Андреево-Базарского сельского поселения Козловского района Чувашской Республики – всего			-210,8
в том числе:			
Источники внутреннего финансирования дефицита бюджета Андреево-Базарского сельского поселения Козловского района Чувашской Республики			-210,8
из них:			
Изменение остатков средств	000	0105 0000 00 0000 000	-210,8
Увеличение прочих остатков денежных средств бюджетов сельских поселений	000	0105 0201 10 0000 510	-5075,8
Уменьшение прочих остатков денежных средств бюджетов сельских поселений	000	0105 0201 10 0000 610	4865,0



**Чуваш Республикин
Куславкка район администрацийĕн
вĕрентĕ управленийĕ**

**Управление образования
администрации Козловского района
Чувашской Республики
(УО Козловского района)**

429430, г.Козловка, ул. Ленина, 55
тел./факс: 8(83534)2-15-30
e-mail: kozlov_ obrazov1@cap.ru

№ 08-01-22/248 от 07.04.2020

Управление образования администрации Козловского района Чувашской Республики просит напечатать в Вашей газете информацию следующего содержания:

Сведения о затратах на оплату труда по Собранию депутатов Козловского района Чувашской Республики в части Контрольно-счетного органа за 1 квартал 2020 г. - 1,0 штатная единица на сумму 129,9 тыс.руб.

На сумму затрат по размещению объявления выставить счета-фактуры.

Начальник Управления образования
администрации Козловского района ЧР

Ларионова И.А.

АДМИНИСТРАЦИЯ КОЗЛОВСКОГО РАЙОНА
ПОСТАНОВЛЕНИЕ
03.04.2020 № 153 **г.Козловка**

О мерах по реализации решения Собрания депутатов Козловского района Чувашской Республики «О внесении изменений в решение Собрания депутатов Козловского района Чувашской Республики «О районном бюджете Козловского района Чувашской Республики на 2020 год и на плановый период 2021 и 2022 год»

Администрация Козловского района Чувашской Республики
п о с т а н о в л я е т:

1. Принять к исполнению районный бюджет Козловского района Чувашской Республики на 2020 год с учетом изменений, внесенных решением Собрания депутатов Козловского района Чувашской Республики от 27 марта 2020 г. № 1/322 «О внесении изменений в решение Собрания депутатов Козловского района Чувашской Республики «О районном бюджете Козловского района Чувашской Республики на 2020 год и на плановый период 2021 и 2022 годов» (далее – Решение о бюджете).

2. Утвердить прилагаемый перечень мероприятий по реализации Решения Собрания депутатов Козловского района Чувашской Республики от 27 марта 2020 г. № 1/322 «О внесении изменений в решение Собрания депутатов Козловского района Чувашской Республики «О районном бюджете Козловского района Чувашской Республики на 2020 год и на плановый период 2021 и 2022 годов».

3. Главным распорядителям и получателям средств районного бюджета Козловского района Чувашской Республики: обеспечить полное, экономное и результативное использование безвозмездных поступлений, имеющих целевое назначение; не допускать образования кредиторской задолженности по расходным обязательствам.

4. Настоящее постановление вступает в силу со дня его официального опубликования.

Глава администрации
Козловского района

А.И. Васильев

Утвержден
 постановлением администрации
 Козловского района
 Чувашской Республики
 от 3 апреля 2020 г. № 153

П Е Р Е Ч Е Н Ь
 мероприятий по реализации решения Собрания депутатов Козловского района
 Чувашской Республики от 27 марта 2020 г. № 1/322 «О внесении изменений в решение Собрания депутатов
 Козловского района Чувашской Республики «О районном бюджете
 Козловского района Чувашской Республики на 2020 год и на плановый период 2021 и 2022 годов»

№ пп	Наименование мероприятия	Сроки реализации	Ответственный исполнитель
1	2	3	4
1.	Внесение изменений в сводную бюджетную роспись районного бюджета Козловского района Чувашской Республики на 2020 год	не позднее 8 апреля 2020 г.	финансовый отдел администрации Козловского района Чувашской Республики
2.	Представление в финансовый отдел администрации Козловского района Чувашской Республики уточненных бюджетных смет казенных учреждений Козловского района Чувашской Республики, планов финансово-хозяйственной деятельности бюджетных и автономных учреждений Козловского района Чувашской Республики на 2020 год, в которые были внесены изменения	не позднее 10 апреля 2020 г.	главные распорядители средств районного бюджета Козловского района Чувашской Республики
3.	Внесение изменений в муниципальные программы Козловского района Чувашской Республики в целях их приведения в соответствие с решением Собрания депутатов Козловского района Чувашской Республики от 27 марта 2020 г. № 1/322 «О внесении изменений в решение Собрания депутатов Козловского района Чувашской Республики «О районном бюджете Козловского района Чувашской Республики на 2020 год и на плановый период 2021 и 2022 годов»	в течение трех месяцев со дня вступления в силу Решения о бюджете	ответственные исполнители муниципальных программ Козловского района Чувашской Республики

ГЛАВА КОЗЛОВСКОГО РАЙОНА
РАСПОРЯЖЕНИЕ
06.04.2020 г. № 07 **город Козловка**

О назначении публичных слушаний

В соответствии со ст.28 Федерального закона от 06.10.2003 № 131-ФЗ «Об общих принципах организации местного самоуправления в Российской Федерации», ст.23 Закона Чувашской Республики от 18.10.2004 № 19 «Об организации местного самоуправления в Чувашской Республике», и руководствуясь статьей 16 Устава Козловского района Чувашской Республики, решением Собрания депутатов Козловского района Чувашской Республики от 05.06.2019 № 3/273 «Об утверждении Положения о проведении публичных слушаний в Козловском районе Чувашской Республики»:

1. Назначить публичные слушания по обсуждению проекта решения Собрания депутатов Козловского района Чувашской Республики «Об утверждении отчета об исполнении районного бюджета Козловского района Чувашской Республики за 2019 год» на 07 мая 2020 года в 17 часов 00 минут в актовом зале администрации Козловского района (г. Козловка, ул. Ленина, д. 55, 2 этаж).

2. Опубликовать в периодическом печатном издании «Козловский вестник» проект решения Собрания депутатов Козловского района Чувашской Республики «Об утверждении отчета об исполнении районного бюджета Козловского района Чувашской Республики за 2019 год» (приложение к настоящему постановлению).

3. Признать распоряжение главы Козловского района от 13.03.2020 №05 «О назначении публичных слушаний» утратившим силу.

Глава Козловского района
Чувашской Республики

Ю.А. Петров

АДМИНИСТРАЦИЯ ЕМЕТКИНСКОГО СЕЛЬСКОГО ПОСЕЛЕНИЯ
ПОСТАНОВЛЕНИЕ

02.04.2020г. №8

деревня Еметкино

О внесении изменений в постановление администрации Еметкинского сельского поселения от 25.12.2019 № 45 «Об утверждении Порядка подготовки, утверждения местных нормативов градостроительного проектирования Еметкинского сельского поселения и внесения в них изменений»

В соответствии с Федеральным законом от 05.05.2014 № 131-ФЗ «О внесении изменений в Градостроительный кодекс Российской Федерации», Градостроительным кодексом Российской Федерации, Федеральным законом от 06.10.2003 № 131-ФЗ «Об общих принципах организации местного самоуправления в Российской Федерации», администрация Еметкинского сельского поселения **п о с т а н о в л я е т:**

1. Внести в постановление администрации Еметкинского сельского поселения от 25.12.2019 № 45 «Об утверждении Порядка подготовки, утверждения местных нормативов градостроительного проектирования Еметкинского сельского поселения и внесения в них изменений» (далее – Порядок) следующие изменения:

- раздел «Общие положения» заменить на «I. Общие положения».

- раздел «1. Порядок подготовки и утверждения местных нормативов» заменить на «II. Порядок подготовки и утверждения местных нормативов».

- пункты 2.1, 2.2 раздела II Порядка исключить.

- пункт 2.3 раздела II Порядка изложить в следующей редакции:

«2.3. Проект местных нормативов размещается на официальном сайте администрации Еметкинского сельского поселения и подлежит опубликованию в порядке, установленном для официального опубликования муниципальных правовых актов, иной официальной информации, не менее чем за два месяца до их утверждения.».

2. Настоящее постановление вступает в силу после его официального опубликования

Глава Еметкинского сельского поселения

В.В.Юсов

**АДМИНИСТРАЦИЯ ЕМЕТКИНСКОГО СЕЛЬСКОГО ПОСЕЛЕНИЯ
ПОСТАНОВЛЕНИЕ**

02.04.2020г. №9

деревня Еметкино

Об утверждении Положения о составе, порядке подготовки документов территориального планирования Еметкинского сельского поселения Козловского района, о порядке подготовки изменений и внесения их в такие документы, а также о составе, порядке подготовки планов реализации таких документов

В соответствии со статьей 18 Градостроительного кодекса Российской Федерации, Федеральным законом от 06.10.2003 № 131-ФЗ «Об общих принципах организации местного самоуправления в Российской Федерации», Уставом Еметкинского сельского поселения Козловского района Чувашской Республики,

администрация Еметкинского сельского поселения п о с т а н о в л я е т:

1. Утвердить Положение о составе, порядке подготовки документов территориального планирования Еметкинского сельского поселения Козловского района, о порядке подготовки изменений и внесения их в такие документы, а также о составе, порядке подготовки планов реализации таких документов согласно приложению к настоящему постановлению.
2. Контроль за исполнением настоящего постановления оставляю за собой.
4. Настоящее постановление вступает в силу после его официального опубликования и подлежит размещению на официальном сайте администрации Еметкинского сельского поселения Козловского района.

Глава Еметкинского сельского поселения

В.В.Юсов

Приложение
к постановлению администрации
Еметкинского сельского поселения
Козловского района
от 02.04.2020 г. № 9

Положение

о составе, порядке подготовки документов территориального планирования Еметкинского сельского поселения Козловского района, о порядке подготовки изменений и внесения их в такие документы, а также о составе, порядке подготовки планов реализации таких документов

1. Общие положения

1.1. Настоящее Положение о составе, порядке подготовки документов территориального планирования Еметкинского сельского поселения Козловского района, о порядке подготовки изменений и внесения их в такие документы, а также о составе, порядке подготовки планов реализации таких документов (далее – Положение) разработано в соответствии с Градостроительным кодексом Российской Федерации, Федеральным законом от 06.10.2003 № 131-ФЗ «Об общих принципах организации местного самоуправления в Российской Федерации».

1.2. Положение определяет состав и порядок подготовки документов территориального планирования Еметкинского сельского поселения, порядок подготовки изменений и внесения их в такие документы, а также состав, порядок подготовки планов реализации таких документов.

1.3. В соответствии с требованиями части 1 статьи 18 Градостроительного кодекса Российской Федерации документами территориального планирования Еметкинского сельского поселения является генеральный план Еметкинского сельского поселения.

1.4. Содержание генерального плана Еметкинского сельского поселения определяется в соответствии с нормами Градостроительного кодекса Российской Федерации.

1.5. Подготовка генерального плана Еметкинского сельского поселения осуществляется с учетом положений схемы территориального планирования Чувашской Республики.

2. Общие требования к подготовке генерального плана

2.1. Подготовка генерального плана осуществляется в соответствии с требованиями статьи 9 Градостроительного кодекса Российской Федерации и с учетом региональных и местных нормативов градостроительного проектирования, заключения о результатах общественных обсуждений или публичных слушаний по проекту генерального плана, а также с учетом предложений заинтересованных лиц.

2.2. Подготовка генерального плана осуществляется применительно ко всей территории поселения.

2.3. Подготовка генерального плана может осуществляться применительно к отдельным населенным пунктам, входящим в состав поселения с последующим внесением в генеральный план изменений, относящихся к другим частям территорий поселения. Подготовка генерального плана и внесение в генеральный план изменений в части установления или изменения границы населенного пункта также могут осуществляться применительно к отдельным населенным пунктам, входящим в состав поселения.

2.4. Решение о подготовке проекта генерального плана, а также решения о подготовке предложений о внесении в генеральный план изменений принимаются главой местной администрации поселения.

2.5. Подготовка проекта генерального плана или проекта о внесении изменений в него осуществляется администрацией поселения, администрацией городского округа самостоятельно либо иными лицами, привлекаемыми ими на основании государственного контракта, заключенного в соответствии с законодательством Российской Федерации о контрактной системе в сфере закупок товаров, работ, услуг для обеспечения государственных и муниципальных нужд.

2.6. Генеральный план поселения утверждается на срок не менее чем двадцать лет.

2.7. Утверждение в генеральном плане границ функциональных зон не влечет за собой изменение правового режима земель, находящихся в границах указанных зон.

2.8. Требования к описанию и отображению в генеральном плане объектов федерального значения, объектов регионального значения, объектов местного значения устанавливаются федеральным органом исполнительной власти, осуществляющим функции по выработке и реализации государственной политики и нормативно-правовому регулированию в сфере строительства, архитектуры, градостроительства.

3. Содержание генерального плана

3.1. Содержание генерального плана определяется требованиями, установленными в статье 23 Градостроительного кодекса Российской Федерации.

4. Порядок подготовки проекта генерального плана

4.1. Порядок подготовки проекта генерального плана определяется требованиями, установленными в статье 24 Градостроительного кодекса Российской Федерации.

4.2. При подготовке и утверждении генерального плана и при внесении изменений в генеральный план не допускается включать положения о территориальном планировании, реализация которых приведет к невозможности обеспечения эксплуатации существующих или планируемых для размещения объектов регионального значения.

4.3. Подготовка генерального плана осуществляется на основании планов и программ комплексного социально-экономического развития муниципального образования (при их наличии) с учетом программ, принятых в установленном порядке и реализуемых за счет средств федерального бюджета, бюджетов субъектов Российской Федерации, местных бюджетов, решений органов государственной власти, органов местного самоуправления, иных главных распорядителей средств соответствующих бюджетов, предусматривающих создание объектов местного значения, инвестиционных программ субъектов естественных монополий, организаций коммунального комплекса и сведений, содержащихся в федеральной государственной информационной системе территориального планирования.

4.4. Подготовка генерального плана осуществляется с учетом положений о территориальном планировании, содержащихся в документах территориального планирования Российской Федерации, документах территориального

планирования двух и более субъектов Российской Федерации, документах территориального планирования субъекта Российской Федерации, документах территориального планирования муниципальных образований, а также с учетом предложений заинтересованных лиц.

4.5. Заинтересованные лица вправе представить свои предложения по проекту генерального плана. Состав и содержание предложений должны соответствовать требованиям действующего законодательства о градостроительной деятельности.

4.6. При подготовке генерального плана в обязательном порядке проводятся общественные обсуждения или публичные слушания в соответствии со статьями 5.1 и 28 Градостроительного кодекса Российской Федерации, а также в соответствии с Порядком организации и проведения общественных обсуждений или публичных слушаний по проектам генеральных планов, проектам правил землепользования и застройки, проектам планировки территории, проектам межевания территории, проектам правил благоустройства территорий, проектам, предусматривающим внесение изменений в один из указанных утвержденных документов, проектам решений о предоставлении разрешения на условно разрешенный вид использования земельного участка или объекта капитального строительства, проектам решений о предоставлении разрешения на отклонение от предельных параметров разрешенного строительства, реконструкции объектов капитального строительства на территории Еметкинского сельского поселения Козловского района.

5. Порядок согласования проекта генерального плана

5.1. Проект генерального плана до его утверждения подлежит согласованию в случаях, установленных в статье 25 Градостроительного кодекса Российской Федерации.

5.2. Иные вопросы, кроме указанных в частях 1 - 4.1 статьи 25 Градостроительного кодекса Российской Федерации вопросов, не могут рассматриваться при согласовании проекта генерального плана.

5.3. Администрация Еметкинского сельского поселения обеспечивает доступ к проекту генерального плана и материалам по обоснованию такого проекта в федеральной государственной информационной системе территориального планирования с использованием официального сайта в сети «Интернет», определенного федеральным органом исполнительной власти, уполномоченным на осуществление контроля за соблюдением порядка ведения федеральной государственной информационной системы территориального планирования, не менее чем за три месяца до их утверждения.

6. Исходные данные для подготовки проекта генерального плана

6.1. Исходные данные для подготовки проекта генерального плана включают в себя:

- нормативные правовые акты органов государственной власти и органов местного самоуправления по вопросам регулирования градостроительной деятельности, землепользования, охраны природных ресурсов, памятников истории и культуры и другую информацию, необходимую для разработки градостроительной документации;
- картографическую информацию, включая топографические карты различных требуемых масштабов, ортофотопланы, аэро- и космические снимки, в том числе цифровую картографическую информацию, представленную с необходимой точностью и имеющую достаточное для подготовки проектов генеральных планов содержание;
- иную информацию, требование о предоставлении которой может содержаться в задании на проектирование.

6.2. Состав и содержание исходных данных определяются в соответствии с требованиями, предъявляемыми к генеральным планам.

6.3. Источниками получения исходной информации для подготовки проектов генеральных планов являются:
федеральная государственная информационная система территориального планирования;
государственная информационная система обеспечения градостроительной деятельности;
единый государственный кадастр недвижимости;
иные информационные государственные и муниципальные цифровые информационные ресурсы, предоставляемые уполномоченными органами исполнительной власти, органами местного самоуправления, иными организациями и физическими лицами;
аналитические и статистические доклады, обзоры и отчеты;
фонды картографической и геодезической информации;
материалы инвентаризации земель и недвижимого имущества;
материалы инженерно-геологических и инженерно-геодезических изысканий и исследований;
планы и программы комплексного социально-экономического развития муниципального образования (при их наличии);
программы, принятые в установленном порядке и реализуемые за счет средств федерального бюджета, бюджета Козловского района, местного бюджета, решений органов государственной власти, органов местного самоуправления, иных главных распорядителей средств соответствующих бюджетов, предусматривающие создание объектов местного значения;
инвестиционные программы субъектов естественных монополий, организаций коммунального комплекса и сведения, содержащиеся в федеральной государственной информационной системе территориального планирования;
иные сведения.

7. Утверждение генерального плана

7.1. Порядок утверждения генерального плана осуществляется в соответствии со статьей 24 Градостроительного кодекса Российской Федерации.

7.2. Протокол общественных обсуждений или публичных слушаний, заключение о результатах общественных обсуждений или публичных слушаний являются обязательным приложением к проекту генерального плана, направляемому главой местной администрации поселения в представительный орган местного самоуправления поселения.

7.3. Представительный орган местного самоуправления поселения с учетом протокола общественных обсуждений или публичных слушаний, заключения о результатах общественных обсуждений или публичных слушаний принимают решение об утверждении генерального плана или об отклонении проекта генерального плана и о направлении его соответственно главе местной администрации поселения на доработку в соответствии с указанными протоколом и заключением.

7.4. Решение об утверждении генерального плана вступает в силу со дня его официального опубликования и является обязательным для исполнения всеми участниками градостроительной деятельности независимо от их организационно-правовых форм и форм собственности.

7.5. Правообладатели земельных участков и объектов капитального строительства, если их права и законные интересы нарушаются или могут быть нарушены в результате утверждения генерального плана, вправе оспорить генеральный план в судебном порядке.

7.6. Администрацией Еметкинского сельского поселения в срок, не превышающий десяти дней со дня утверждения генерального плана должен быть обеспечен доступ к утвержденному документу территориального планирования муниципального образования (генеральному плану) и материалам по его обоснованию в информационной системе территориального планирования с использованием официального сайта соответственно уполномоченными федеральным органом исполнительной власти (ФГИС ТП).

8. Реализация генерального плана

8.1. Реализация Генерального плана осуществляется путем:

- подготовки и утверждения документации по планировке территории в соответствии с генеральным планом;
- принятия в порядке, установленном законодательством Российской Федерации, решений о резервировании земель, об изъятии, в том числе путем выкупа, земельных участков для государственных или муниципальных нужд, о переводе земель или земельных участков из одной категории в другую;
- создания объектов федерального значения, объектов регионального значения, объектов местного значения на основании документации по планировке территории.

8.2. Реализация Генерального плана осуществляется путем выполнения мероприятий, которые предусмотрены программами, утвержденными местной администрацией и реализуемыми за счет средств местного бюджета, или нормативными правовыми актами местной администрации или в установленном местной администрацией порядке решениями главных распорядителей средств местного бюджета, или инвестиционными программами организаций коммунального комплекса.

9. Порядок подготовки изменений и внесения их в генеральный план

9.1. Подготовка изменений и внесение изменений в генеральный план осуществляется в соответствии со статьей 9 и статьями 24 и 25 Градостроительного кодекса Российской Федерации.

9.2. Внесение в генеральный план изменений, предусматривающих изменение границ населенных пунктов в целях жилищного строительства или определения зон рекреационного назначения, осуществляется без проведения общественных обсуждений или публичных слушаний.

АДМИНИСТРАЦИЯ ЕМЕТКИНСКОГО СЕЛЬСКОГО ПОСЕЛЕНИЯ ПОСТАНОВЛЕНИЕ

02.04.2020г. №10

деревня Еметкино

Об утверждении Положения о составе и порядке деятельности комиссии по подготовке проекта правил землепользования и застройки на территории Еметкинского сельского поселения

В соответствии со статьей 31 Градостроительного кодекса Российской Федерации от 29.12.2004 г. №190-ФЗ, Законом Чувашской Республики от 04.06.2007 г. №11 «О регулировании градостроительной деятельности в Чувашской Республике», администрация Еметкинского сельского поселения п о с т а н о в л я е т:

1. Утвердить:

положение о составе и порядке деятельности комиссии по подготовке проекта правил землепользования и застройки на территории Еметкинского сельского поселения (приложение №1).

2. Настоящее решение вступает в силу после его официального опубликования.

Глава Еметкинского сельского поселения

В.В.Юсов

Приложение
к постановлению администрации
Еметкинского сельского поселения
от 02.04.2020г. № 10

ПОЛОЖЕНИЕ **о составе и порядке деятельности комиссии по подготовке проекта правил землепользования и застройки на территории Еметкинского сельского поселения**

1. Общие положения

1.1. Комиссия по подготовке проекта правил землепользования и застройки (далее по тексту - Комиссия) является постоянно действующим совещательным органом при администрации Еметкинского сельского поселения и организатором общественных обсуждений или публичных слушаний при их проведении.

1.2. Решения Комиссии носят рекомендательный характер при принятии решений главой Еметкинского сельского поселения.

1.3. Комиссия создается и прекращает свою деятельность на основании муниципального правового акта администрации Еметкинского сельского поселения.

1.4. В своей деятельности Комиссия руководствуется Конституцией Российской Федерации, Конституцией Чувашской Республики, федеральными законами и законами Чувашской Республики, указами и распоряжениями Президента Российской Федерации и Главы Чувашской Республики, постановлениями и распоряжениями Правительства Российской Федерации и Кабинета Министров Чувашской Республики, нормативными правовыми актами Министерства регионального развития Российской Федерации, Федерального агентства по строительству и жилищно-коммунальному хозяйству, Министерства строительства, архитектуры и жилищно-коммунального хозяйства Чувашской Республики, Уставом Еметкинского сельского поселения, решениями Собрания депутатов Еметкинского сельского поселения, постановлениями и распоряжениями администрации Еметкинского сельского, иными нормативными правовыми актами Российской Федерации, Чувашской Республики, Козловского района в области архитектурной и градостроительной деятельности, а также настоящим Положением.

2. Функции Комиссии

2.1. Рассмотрение проектов решений:

- а) о подготовке проекта Правил землепользования и застройки;
- б) о внесении изменений в Правила землепользования и застройки;
- в) о предоставлении разрешения на условно разрешенный вид использования земельного участка и объекта капитального строительства;
- г) о предоставлении разрешения на отклонение от предельных параметров разрешенного строительства, реконструкции объектов капитального строительства.

2.2. Организация и проведение общественных обсуждений или публичных слушаний:

- а) по проекту Правил землепользования и застройки;
- б) по проекту внесения изменений в Правила землепользования и застройки;
- в) по проекту решения о предоставлении разрешения на условно разрешенный вид использования земельных участков и объектов капитального строительства;
- г) по проекту решения о предоставлении разрешения на отклонение от предельных параметров разрешенного строительства, реконструкции объектов капитального строительства.

2.3. Подготовка и направление главе Еметкинского сельского поселения рекомендаций о внесении изменений в Правила землепользования и застройки, о предоставлении разрешений на условно разрешенный вид использования земельного участка

и объекта капитального строительства, а также о предоставлении разрешений на отклонение от предельных параметров разрешенного строительства, реконструкции объектов капитального строительства или об отклонении таких предложений.

2.4. Обеспечение работ по подготовке проекта Правил землепользования и застройки, проекта о внесении изменений в Правила землепользования и застройки.

2.5. Подготовка протокола общественных обсуждений или публичных слушаний, заключения о результатах общественных обсуждений или публичных слушаний.

2.6. Прием и рассмотрение предложений и замечаний от участников общественных обсуждений или публичных слушаний по проектам решений, указанным в пункте 2.2.

2.7. Рассмотрение предложений о внесении изменений в Правила землепользования и застройки Еметкинского сельского поселения.

3. Права Комиссии

3.1. Запрашивать в заинтересованных организациях в установленном порядке и получать материалы, необходимые для реализации возложенных на Комиссию функций.

3.2. Вносить главе Еметкинского сельского поселения предложения по проектам решений, относящимся к компетенции Комиссии и требующим принятия решений главой Еметкинского сельского поселения.

3.3. Привлекать в установленном порядке для работы в Комиссии специалистов структурных подразделений администрации Козловского района, представителей заинтересованных юридических и физических лиц.

4. Состав и порядок деятельности Комиссии

4.1. Состав и порядок деятельности комиссии по подготовке проекта правил землепользования и застройки (далее - комиссия) утверждается главой Еметкинского сельского поселения.

4.2. Комиссия состоит из председателя, заместителя председателя, секретаря и членов комиссии.

В состав комиссии включаются представители:

- 1) собрания депутатов Еметкинского сельского поселения;
- 2) структурных подразделений администрации Козловского района в сфере градостроительства, землеустройства, имущественных отношений, охраны окружающей среды (по согласованию с главой Козловского района);
- 3) территориальных органов федеральных органов исполнительной власти по Чувашской Республике (по согласованию).

Состав комиссии может быть дополнен представителями иных организаций в соответствии с решением собрания депутатов Еметкинского сельского поселения, принимаемыми в соответствии с Градостроительным кодексом Российской Федерации и настоящим Положением.

4.3. Численность членов комиссии должна составлять не менее чем семь человек.

4.4. В работе комиссии могут принимать участие представители Государственного Совета Чувашской Республики, органов исполнительной власти Чувашской Республики, уполномоченных в области градостроительной деятельности, земельных и имущественных отношений, охраны окружающей среды, органов государственного контроля и надзора, общественных объединений граждан, а также объединений и ассоциаций предпринимателей и коммерческих структур.

4.5. В соответствии с законодательством Российской Федерации комиссия обеспечивает организацию подготовки проекта правил землепользования и застройки, внесение в них изменений, организацию и проведение публичных слушаний по проекту правил землепользования и застройки, внесению в них изменений, представление правил землепользования и застройки главе Еметкинского сельского поселения для принятия решения.

4.6. Организационно-техническое сопровождение деятельности комиссии осуществляется администрацией Еметкинского сельского поселения.

4.7. Заседание комиссии правомочно, если на нем присутствует не менее половины членов комиссии.

4.8. Решение комиссии принимается большинством голосов членов комиссии, присутствующих на заседании. При равенстве голосов членов комиссии голос председателя комиссии является решающим.

4.9. Решения комиссии оформляются в форме протокола, подписываемого председателем комиссии.

АДМИНИСТРАЦИЯ ЕМЕТКИНСКОГО СЕЛЬСКОГО ПОСЕЛЕНИЯ ПОСТАНОВЛЕНИЕ

02.04.2020г. №11

деревня Еметкино

Об утверждении Порядка подготовки документации по планировке территории, разрабатываемой на основании решений администрации Еметкинского сельского поселения, и принятия решения об утверждении документации по планировке территории в соответствии с Градостроительным кодексом Российской Федерации

В соответствии с частью 20 статьи 45 Градостроительного кодекса Российской Федерации, Федерального закона от 06.10.2003 № 131-ФЗ «Об общих принципах организации местного самоуправления в Российской Федерации», Уставом Еметкинского сельского поселения Козловского района Чувашской Республики администрация Еметкинского сельского поселения

п о с т а н о в л я е т:

1. Утвердить прилагаемый Порядок подготовки документации по планировке территории, разрабатываемой на основании решений администрации Еметкинского сельского поселения, и принятия решения об утверждении документации по планировке территории в соответствии с Градостроительным кодексом Российской Федерации.

2. Настоящее постановление вступает в силу после его официального опубликования и подлежит размещению на официальном сайте администрации Еметкинского сельского поселения Козловского района в сети «Интернет».

Глава Еметкинского сельского поселения

В.В.Юсов

Утвержден
постановлением администрации
Еметкинского сельского поселения
Козловского района
Чувашской Республики
от 02.04.2020 № 11

**Порядок подготовки документации по планировке территории,
разрабатываемой на основании решений администрации Еметкинского сельского поселения, и принятия решения об
утверждении документации по планировке территории в соответствии с Градостроительным кодексом Российской
Федерации**

1. Настоящий Порядок определяет процедуру подготовки документации по планировке территории, разрабатываемой на основании решений администрации Еметкинского сельского поселения, и принятия администрацией Еметкинского сельского поселения решения об утверждении документации по планировке территории для размещения объектов местного значения поселения и иных объектов в границах поселения (далее – уполномоченный орган, документация по планировке территории).

2. Администрация Еметкинского сельского поселения принимает решение о подготовке документации по планировке территории, обеспечивает подготовку документации по планировке территории за исключением случаев, указанных в части 1.1 и 12.12 статьи 45 Градостроительного кодекса Российской Федерации. Такая документация предусматривает размещение:

- а) объектов местного значения Еметкинского сельского поселения;
- б) иных объектов капитального строительства в границах поселения, за исключением случаев, указанных в частях 2 - 4.2 и 5.2 статьи 45 Градостроительного кодекса РФ;
- в) объекта местного значения поселения, финансирование строительства, реконструкции которого осуществляется полностью за счет средств местного бюджета Еметкинского сельского поселения и размещение которого планируется на территории двух и более поселений, имеющих общую границу, в границах Еметкинского сельского поселения Козловского района.

3. Уполномоченный орган принимает решение об утверждении документации по планировке территории, предусматривающей размещение объектов:

- а) объектов местного значения Еметкинского сельского поселения (далее – объекты местного значения поселения);
- б) иных объектов капитального строительства в границах поселения, за исключением случаев, указанных в [частях 2 - 4.2 и 5.2 статьи 45](#) Градостроительного кодекса РФ;
- в) объекта местного значения поселения, финансирование строительства, реконструкции которого осуществляется полностью за счет средств местного бюджета Еметкинского сельского поселения и размещение которого планируется на территории двух и более поселений, имеющих общую границу, в границах Еметкинского сельского поселения.

4. Решение о подготовке документации по планировке территории принимается уполномоченным органом по инициативе физических или юридических лиц, заинтересованных в строительстве, реконструкции объекта местного значения или иного объекта капитального строительства в границах поселения (далее – инициатор) либо по собственной инициативе.

Лицами, указанными в части 1.1 статьи 45 Градостроительного кодекса Российской Федерации, решение о подготовке документации по планировке принимается самостоятельно. В течение десяти дней со дня принятия такого решения уведомление о принятом решении направляется в уполномоченный орган.

5. В целях принятия решения о подготовке документации по планировке территории инициатор направляет в уполномоченный орган заявление о подготовке документации по планировке территории (далее - заявление) вместе с проектом задания на разработку документации по планировке территории, а также проектом задания на выполнение инженерных изысканий, необходимых для подготовки документации по планировке территории, в случае если необходимость выполнения инженерных изысканий предусмотрена постановлением Правительства Российской Федерации от 31 марта 2017 г. № 402 «Об утверждении Правил выполнения инженерных изысканий, необходимых для подготовки документации по планировке территории, перечня видов инженерных изысканий, необходимых для подготовки документации по планировке территории, и о внесении изменений в постановление Правительства Российской Федерации от 19 января 2006 г. № 20».

В случае отсутствия необходимости выполнения инженерных изысканий для подготовки документации по планировке территории инициатор вместе с заявлением и проектом задания на разработку документации по планировке территории направляет в уполномоченный орган пояснительную записку, содержащую обоснование отсутствия такой необходимости.

Рекомендуемая форма проекта задания на разработку документации по планировке территории приведена в приложении № 1, правила заполнения указанной формы приведены в приложении № 2.

В случае если инициатором является уполномоченный орган, то для принятия решения настоящий пункт не применяется.

6. В заявлении указывается следующая информация:

- а) вид разрабатываемой документации по планировке территории;
- б) вид и наименование объекта капитального строительства;
- в) основные характеристики планируемого к размещению объекта капитального строительства;
- г) источник финансирования работ по подготовке документации по планировке территории;

д) реквизиты акта, которым утверждены документы территориального планирования, предусматривающие размещение объекта капитального строительства, в случае если отображение такого объекта в документах территориального планирования предусмотрено в соответствии с законодательством Российской Федерации.

7. Проект задания на разработку документации по планировке территории содержит следующие сведения:

- а) вид разрабатываемой документации по планировке территории;
- б) информация об инициаторе;
- в) источник финансирования работ по подготовке документации по планировке территории;
- г) состав документации по планировке территории;
- д) вид и наименование планируемого к размещению объекта капитального строительства, его основные характеристики;
- е) описание границ территории, в отношении которой осуществляется подготовка документации по планировке территории, с указанием наименований улиц, в границах которых находится территория (в том числе в виде схемы).

8. В случае если документация по планировке территории подготавливается в целях размещения объекта капитального строительства, отображение которого в генеральном плане сельского поселения предусмотрено в соответствии с законодательством Российской Федерации, наименование такого объекта капитального строительства, а также границы территории в отношении которой осуществляется подготовка документации по планировке территории, указываются в соответствии с генеральным планом сельского поселения.

9. Уполномоченный орган в течение 15 рабочих дней со дня получения заявления, проекта задания на разработку документации по планировке территории, а также проекта задания на выполнение инженерных изысканий, необходимых для подготовки документации по планировке территории (пояснительной записки, содержащей обоснование отсутствия необходимости выполнения инженерных изысканий для подготовки документации по планировке территории), осуществляет проверку их соответствия положениям, предусмотренным пунктами 5 - 8 настоящего Порядка, и по ее результатам принимает решение о подготовке документации по планировке территории либо отказывает в принятии такого решения с указанием причин отказа, о чем в письменной форме уведомляет инициатора.

10. Решение о подготовке документации по планировке территории представляет собой распорядительный акт уполномоченного органа, утверждающий задание на разработку документации по планировке территории, задание на выполнение инженерных изысканий, необходимых для подготовки документации по планировке территории (пояснительной записки, содержащей обоснование отсутствия необходимости выполнения инженерных изысканий для подготовки документации по планировке территории), а также содержит сведения:

- а) о виде документации по планировке территории;
- б) о местонахождении территории в отношении которой принято решение о подготовке документации по планировке территории;
- в) о порядке подачи заинтересованными лицами предложений по проекту документации по планировке территории (дата начала и окончания подачи предложений, уполномоченный орган, его местонахождение, режим работы);
- г) о физическом лице (фамилия, имя, отчество (при наличии), наименование юридического лица, в случае если решение принимается на основании предложения физического или юридического лица.

Предложения, поступившие в пределах срока, указанного в решении, уполномоченный орган в течение трех рабочих дней, со дня регистрации, направляет инициатору.

При поступлении письменных предложений за пределами срока, указанного в решении, такие предложения не рассматриваются и возвращаются лицу их подавшему.

Решение о подготовке документации по планировке территории подлежит официальному опубликованию в муниципальной газете «Посадский вестник» в течение трех дней со дня принятия такого решения и размещается на официальном сайте уполномоченного органа в сети «Интернет».

11. Уполномоченный орган принимает решение об отказе в подготовке документации по планировке территории в случае, если:

- а) отсутствуют документы, необходимые для принятия решения о подготовке документации по планировке территории, предусмотренные пунктом 5 настоящего Порядка;
- б) планируемый к размещению объект капитального строительства не относится к объектам, предусмотренным пунктом 2 настоящего Порядка;
- в) заявление и (или) проект задания на разработку документации по планировке территории, представленные инициатором, не соответствуют положениям, предусмотренным пунктам 6 и 7 настоящего Порядка;
- г) у уполномоченного органа отсутствуют средства, предусмотренные на подготовку документации по планировке территории, при этом инициатор в заявлении и проекте задания на разработку документации по планировке территории не указал информацию о разработке документации по планировке территории за счет собственных средств;
- д) в генеральном плане сельского поселения отсутствуют сведения о размещении объекта капитального строительства, при этом отображение указанного объекта в генеральном плане предусматривается в соответствии с законодательством Российской Федерации;
- е) полное или частичное совпадение территории, указанной в проекте задания разработку документации по планировке территории, с территорией, в отношении которой имеется ранее принятое уполномоченным органом решение о подготовке документации по планировке территории;
- ж) несоответствие планируемого размещения объектов градостроительным регламентам, установленным для территориальных зон, в границах которых планируется размещение таких объектов (за исключением линейных объектов).

Документация по планировке территории, указанная в подпункте «в» пункта 2 настоящего Порядка, после завершения ее разработки с учетом соблюдения требований Российской Федерации о государственной тайне направляется уполномоченным органом в электронном виде или посредством почтового отправления на согласование главам поселения, в отношении территории которых разработана документация по планировке территории.

12. Предметом согласования документации по планировке территории с главами поселений является соответствие планируемого размещения объекта капитального строительства правилам землепользования и застройки в части соблюдения градостроительного регламента (за исключением линейных объектов), установленного для территориальной зоны, в границах которой планируется размещение объекта капитального строительства, а также обеспечение сохранения фактических показателей обеспеченности территории объектами коммунальной, транспортной, социальной инфраструктуры и фактических показателей территориальной доступности указанных объектов для населения.

Глава поселения отказывает в согласовании документации по планировке территории по следующим основаниям:

а) несоответствие планируемого к размещению объекта капитального строительства градостроительному регламенту, установленному для территориальной зоны, в границах которой планируется размещение такого объекта (за исключением линейных объектов);

б) снижение фактических показателей обеспеченности территории объектами коммунальной, транспортной, социальной инфраструктуры и (или) фактических показателей территориальной доступности указанных объектов для населения при планируемом размещении объектов капитального строительства.

Глава поселения предоставляет согласование или отказ в согласовании документации по планировке территории в уполномоченный орган в течение 30 дней со дня поступления им указанной документации.

В случае, если главами поселений по истечении 30 дней не представлена информация о результатах рассмотрения документации по планировке территории, такая документация считается согласованной.

13. В случае отказа одним или несколькими органами местного самоуправления поселений в согласовании документации по планировке территории, указанной в подпункте «в» пункта 2 настоящего Порядка, уполномоченный орган дорабатывает документацию по планировке территории с учетом замечаний, изложенных в таком отказе, и повторно направляет ее в соответствующие органы местного самоуправления поселений, которые представили такой отказ.

Повторное согласование документации по планировке территории осуществляется в срок, установленный пунктом 12 настоящего Порядка.

Отказ в согласовании документации по планировке территории должен содержать мотивированные замечания к указанной документации.

В случае повторного отказа в согласовании документации по планировке территории одного или нескольких глав поселений уполномоченный орган направляет в уполномоченный орган местного самоуправления муниципального района обращение о создании согласительной комиссии с приложенными документацией по планировке территории, таблицей разногласий по замечаниям глав поселений, послужившим основанием для отказа в согласовании документации планировке территории, с обоснованием своей позиции, а также информацией о представителях уполномоченного органа для включения в состав согласительной комиссии.

Утверждение документации по планировке территории осуществляется уполномоченным муниципальным районом с учетом результатов рассмотрения разногласий согласительной комиссией, требования к составу и порядку работы которой установлены Правительством Российской Федерации.

14. Уполномоченный орган осуществляет проверку документации по планировке территории на соответствие требованиям, указанным в части 10 статьи 45 Градостроительного кодекса Российской Федерации, в течение 30 дней со дня поступления такой документации.

По результатам проверки уполномоченный орган принимает решение:

а) о назначении общественных обсуждений или публичных слушаний о проекте документации по планировке территории, в случаях, предусмотренных Градостроительным кодексом Российской Федерации;

б) об отклонении документации по планировке территории и о направлении ее на доработку.

15. Основанием для отклонения документации по планировке территории и направлением ее на доработку является несоответствие такой документации требованиям, указанным в части 10 статьи 45 Градостроительного кодекса Российской Федерации.

16. В случае если рассмотрение проекта документации по планировке территории на общественных обсуждениях или публичных слушаниях является обязательным в соответствии с требованиями Градостроительного кодекса Российской Федерации, уполномоченный орган обеспечивает их организацию и проведение в соответствии с Уставом Еметкинского сельского поселения Козловского района с учетом положений статей 5.1, 46 Градостроительного кодекса Российской Федерации.

Срок проведения общественных обсуждений или публичных слушаний со дня оповещения жителей Еметкинского сельского поселения Козловского района об их проведении до дня опубликования заключения о результатах общественных обсуждений или публичных слушаний не может быть менее одного месяца и более трех месяцев.

17. Уполномоченный орган не позднее чем через пятнадцать дней со дня проведения общественных обсуждений или публичных слушаний направляет главе администрации подготовленную документацию по планировке территории, протокол общественных обсуждений или публичных слушаний по проекту планировки территории и проекту межевания территории и заключение о результатах общественных обсуждений или публичных слушаний.

18. Уполномоченный орган с учетом протокола общественных обсуждений или публичных слушаний по проекту планировки территории и проекту межевания территории и заключения о результатах общественных обсуждений или публичных слушаний принимает решение об утверждении документации по планировке территории или об отклонении такой документации и о направлении ее на доработку с учетом указанных протокола и заключения.

Утверждение документации по планировке территории осуществляется путем принятия соответствующего распорядительного акта уполномоченного органа.

Утвержденная документация по планировке территории подлежит официальному опубликованию в муниципальной газете «Посадский вестник» в течение семи дней со дня утверждения и размещается на официальном сайте поселения в сети «Интернет» в разделе Законодательство.

19. Уполномоченный орган в течение семи рабочих дней со дня утверждения документации по планировке территории уведомляет в письменной форме инициатора или лицо, указанное в части 1.1 статьи 45 Градостроительного кодекса Российской Федерации, и направляет ему один экземпляр документации по планировке территории на бумажном носителе с отметкой уполномоченного органа об утверждении такой документации на месте прошивки и копию распорядительного акта, а также в случае, предусмотренном подпунктом «в» пункта 3 настоящего Порядка, направляет утвержденную документацию по планировке территории главе поселения, применительно к территории которого утверждена документация по планировке территории.

Один экземпляр копии утвержденной документации по планировке территории в течение семи дней со дня ее утверждения направляются в администрацию Еметкинского сельского поселения Козловского района для размещения в информационной системе градостроительной деятельности Еметкинского сельского поселения Козловского района.

20. Внесение изменений в документацию по планировке территории допускается путем утверждения ее отдельных частей с соблюдением требований об обязательном опубликовании такой документации в порядке, установленном законодательством и настоящим Порядком. В указанном случае согласование документации по планировке территории осуществляется применительно к утверждаемым частям.

Расходы по внесению изменений в утвержденную документацию по планировке территории несет лицо, обратившееся с данными предложениями.

21. Особенности подготовки документации по планировке территории лицами, указанными в части 3 статьи 46.9 Градостроительного кодекса Российской Федерации, и лицами, с которыми заключен договор о комплексном развитии территории по инициативе администрации Еметкинского сельского поселения Козловского района, устанавливаются соответственно статьей 46.9 и статьей 46.10 Градостроительного кодекса Российской Федерации.

ПРИЛОЖЕНИЕ № 1

к Порядку подготовки документации по планировке территории, разрабатываемой на основании решений администрации Еметкинского сельского поселения Козловского района Чувашской Республики, и принятия решений об утверждении документации по планировке территории в соответствии с Градостроительным кодексом Российской Федерации

УТВЕРЖДЕНО

(вид документа органа, уполномоченного на принятие решения о подготовке документации по планировке территории)
от "___" _____ 20__ г. N ____
(дата и номер документа о принятии решения о подготовке документации по планировке территории)

(должность уполномоченного лица органа, уполномоченного на принятие решения о подготовке документации по планировке территории)

(подпись уполномоченного лица органа, уполномоченного на принятие решения о подготовке документации по планировке территории)

(расшифровка подписи)

М.П.

ЗАДАНИЕ

на разработку документации по планировке территории

(наименование территории, наименование объекта (объектов) капитального строительства, для размещения которого (которых)

подготавливается документация по планировке территории)

	Наименование позиции	Содержание
1.	Вид разрабатываемой документации по планировке территории	
2.	Инициатор подготовки документации по планировке территории	
3.	Источник финансирования работ по подготовке документации по планировке территории	
4.	Вид и наименование планируемого к размещению объекта капитального строительства, его основные характеристики	
5.	Населенные пункты, поселения, городские округа, муниципальные районы, в отношении территорий которых осуществляется подготовка документации по планировке территории	
6.	Состав документации по планировке территории	

ПРИЛОЖЕНИЕ № 2

к Порядку подготовки документации по планировке территории, разрабатываемой на основании решений администрации Еметкинского сельского поселения, и принятия решения об утверждении документации по планировке территории в соответствии с Градостроительным кодексом Российской Федерации

Правила

заполнения формы задания на разработку документации по планировке территории, которая осуществляется на основании решений уполномоченных федеральных органов исполнительной власти

1. В [позиции](#) «Вид разрабатываемой документации по планировке территории» в графе «Содержание» указывается информация о разработке одного из следующих документов:

- а) проект планировки территории;
- б) проект планировки территории, содержащий проект межевания территории;
- в) проект межевания территории в виде отдельного документа, подготовленного на основании ранее утвержденного проекта планировки территории;
- г) проект межевания территории в виде отдельного документа.

2. В [позиции](#) «Инициатор подготовки документации по планировке территории» в графе «Содержание» указывается следующая информация об одном из заинтересованных в строительстве, реконструкции объекта капитального строительства органов или лиц:

- а) полное наименование федерального органа исполнительной власти;
- б) полное наименование органа исполнительной власти субъекта Российской Федерации;
- в) полное наименование;
- г) полное наименование, основной государственный регистрационный номер юридического лица, дата внесения в Единый государственный реестр юридических лиц записи о создании юридического лица, место нахождения и адрес юридического лица;
- д) фамилия, имя, отчество, адрес места регистрации и паспортные данные физического лица.

3. В [позиции](#) «Источник финансирования работ по подготовке документации по планировке территории» в графе «Содержание» указывается один из следующих источников финансирования работ по подготовке документации по планировке территории:

- а) бюджет бюджетной системы Российской Федерации, если подготовка документации по планировке территории будет осуществляться органами местного самоуправления, подведомственными указанным органам государственными, муниципальными (бюджетными или автономными) учреждениями самостоятельно либо привлекаемыми ими на основании государственного, муниципального контракта, заключенного в соответствии с [законодательством](#) Российской Федерации о контрактной системе в сфере закупок товаров, работ, услуг для обеспечения государственных и муниципальных нужд, иными лицами;
- б) средства физических и юридических лиц (с указанием конкретного физического или юридического лица) в случае, если подготовка документации по планировке территории будет осуществляться физическими или юридическими лицами за счет собственных средств.

4. В [позиции](#) «Вид и наименование планируемого к размещению объекта капитального строительства, его основные характеристики» в графе «Содержание» указываются полное наименование и вид планируемого к размещению объекта капитального строительства (например, «Волоконно-оптическая линия передач (ВОЛП) на участке узел связи 123 - узел связи 456»), его основные характеристики.

В случае подготовки документации по планировке территории, предусматривающей размещение линейного объекта, к заданию может прилагаться схема прохождения трассы линейного объекта в масштабе, позволяющем обеспечить читаемость и наглядность отображаемой информации.

В случае если документация по планировке территории подготавливается в целях размещения объекта капитального строительства, отображение которого в документах территориального планирования предусмотрено в соответствии с законодательством Российской Федерации, наименование такого объекта капитального строительства указывается в соответствии с документами территориального планирования.

5. В [позиции](#) «Населенные пункты, поселения, городские округа, муниципальные районы, в отношении территорий которых осуществляется подготовка документации по планировке территории» в графе «Содержание» указывается перечень населенных пунктов, поселений, городских округов, муниципальных районов, в границах территорий которых планируется к размещению объект капитального строительства.

В случае если документация по планировке территории подготавливается в целях размещения объекта капитального строительства, отображение которого в документах территориального планирования предусмотрено в соответствии с законодательством Российской Федерации, населенные пункты, поселения, городские округа, муниципальные районы, в отношении территорий которых осуществляется подготовка документации по планировке территории, указываются в соответствии с документами территориального планирования.

6. В [позиции](#) «Состав документации по планировке территории» в графе «Содержание» указывается состав документации по планировке территории, соответствующий требованиям [Градостроительного кодекса](#) Российской Федерации и положениям [нормативных правовых актов](#) Российской Федерации, определяющих требования к составу и содержанию проектов планировки территории.

**АДМИНИСТРАЦИЯ ЕМЕТКИНСКОГО СЕЛЬСКОГО ПОСЕЛЕНИЯ
ПОСТАНОВЛЕНИЕ**

«02» апреля 2020 г. № 12

деревня Еметкино

Об утверждении административного регламента администрации Еметкинского сельского поселения Козловского района по предоставлению муниципальной услуги «Принятие в соответствии с гражданским законодательством Российской Федерации решения о сносе самовольной постройки, решения о сносе самовольной постройки или ее приведении в соответствие с предельными параметрами разрешенного строительства, реконструкций объектов капитального

строительства, установленными правилами землепользования и застройки, документацией по планировке территории, или обязательными требованиями к параметрам объектов капитального строительства, установленными федеральными законами

В соответствии с Градостроительным кодексом Российской Федерации Земельным кодексом Российской Федерации, статьей 222 Гражданского кодекса Российской Федерации в целях обеспечения принятия в соответствии с гражданским законодательством Российской Федерации решения о сносе самовольной постройки, решения о сносе самовольной постройки или ее приведении в соответствие с предельными параметрами разрешенного строительства, реконструкций объектов капитального строительства, установленными правилами землепользования и застройки, документацией по планировке территории, или обязательными требованиями к параметрам объектов капитального строительства, установленными федеральными законами (далее – установленными требованиями действующего законодательства), администрация Еметкинского сельского поселения Козловского района **постановляет**:

1. Утвердить административный регламент администрации Еметкинского сельского поселения Козловского района по предоставлению муниципальной услуги «Принятие в соответствии с гражданским законодательством Российской Федерации решения о сносе самовольной постройки, решения о сносе самовольной постройки или ее приведении в соответствие с предельными параметрами разрешенного строительства, реконструкций объектов капитального строительства, установленными правилами землепользования и застройки, документацией по планировке территории, или обязательными требованиями к параметрам объектов капитального строительства, установленными федеральными законами».

2. Настоящее постановление вступает в силу после его официального опубликования.

Глава Еметкинского сельского поселения

В.В.Юсов

Козловского района Чувашской Республики
Приложение
к постановлению администрации
Еметкинского сельского поселения
Козловского района
от 02.04.2020г. № 12

АДМИНИСТРАТИВНЫЙ РЕГЛАМЕНТ

администрации Еметкинского сельского поселения Козловского района Чувашской Республики по предоставлению муниципальной услуги «Принятие решения о сносе самовольной постройки, решения о сносе самовольной постройки или ее приведении в соответствие с предельными параметрами разрешенного строительства, установленными правилами землепользования и застройки, документацией по планировке территории, или обязательными требованиями к параметрам объектов капитального строительства, установленными федеральными законами».

I. Общие положения

1.1. Предмет регулирования административного регламента

Административный регламент администрации Еметкинского сельского поселения Козловского района Чувашской Республики по предоставлению муниципальной услуги «Принятие решения о сносе самовольной постройки, решения о сносе самовольной постройки или ее приведении в соответствие с предельными параметрами разрешенного строительства, установленными правилами землепользования и застройки, документацией по планировке территории, или обязательными требованиями к параметрам объектов капитального строительства, установленными федеральными законами» (далее - Административный регламент) разработан в целях обеспечения принятия администрацией Еметкинского сельского поселения Козловского района решений о сносе самовольной постройки, решения о сносе самовольной постройки или ее приведении в соответствие с предельными параметрами разрешенного строительства, установленными правилами землепользования и застройки, документацией по планировке территории, или обязательными требованиями к параметрам объектов капитального строительства, установленными федеральными законами (далее – установленными требованиями действующего законодательства) в случае, если самовольная постройка расположена на межселенной территории Еметкинского сельского поселения Козловского района.

1.2. Круг заявителей

Заявителями при предоставлении муниципальной услуги являются:

исполнительные органы государственной власти, уполномоченные на осуществление государственного строительного надзора, государственного земельного надзора, государственного надзора в области использования и охраны водных объектов, государственного надзора в области охраны и использования особо охраняемых природных территорий, государственного надзора за состоянием, содержанием, сохранением, использованием, популяризацией и государственной охраной объектов культурного наследия,

исполнительные органы государственной власти, уполномоченных на осуществление федерального государственного лесного надзора (лесной охраны), подведомственные им государственные учреждения, должностные лица государственных учреждений, осуществляющих управление особо охраняемыми природными территориями федерального и регионального значения, являющихся государственными инспекторами в области охраны окружающей среды,

органы местного самоуправления, осуществляющие муниципальный земельный контроль или муниципальный контроль в области охраны и использования особо охраняемых природных территорий.

1.3. Требования к порядку информирования о правилах предоставления муниципальной услуги

1.3.1. Информация о правилах предоставления муниципальной услуги может быть получена:

по телефону Администрации;

по электронной почте;

по почте путем обращения заявителя с письменным запросом о предоставлении информации;

при личном обращении заявителя в Администрацию;

на официальном сайте администрации Еметкинского сельского поселения Козловского района в информационно-телекоммуникационной сети «Интернет»;

на Едином портале государственных и муниципальных услуг.

1.3.2. При информировании по телефону, по электронной почте, по почте (путем обращения заявителя с письменным запросом о предоставлении информации) и при личном обращении заявителя:

1) сообщается следующая информация:

контактные данные (почтовый адрес, адрес официального сайта в информационно-телекоммуникационной сети «Интернет», номер телефона для справок, адрес электронной почты);

график работы Администрации с заявителями;

сведения о должностных лицах, уполномоченных рассматривать жалобы (претензии) заявителей на решения и действия (бездействие) Администрации, а также его должностных лиц (муниципальных служащих);

2) осуществляется консультирование по порядку предоставления муниципальной услуги.

1.3.3. На официальном сайте администрации в информационно-телекоммуникационной сети «Интернет» размещается следующая информация:

текст настоящего административного регламента;

контактные данные Администрации;

график работы Администрации с заявителями;

порядок получения консультаций (справок) о предоставлении муниципальной услуги;

сведения о должностных лицах, уполномоченных рассматривать жалобы (претензии) заявителей на решения и действия (бездействие) Администрации, а также его должностных лиц (муниципальных служащих).

II. Стандарт предоставления муниципальной услуги

2.1. Наименование муниципальной услуги

Полное наименование муниципальной услуги: принятие решений о сносе самовольной постройки, решения о сносе самовольной постройки или ее приведении в соответствие с предельными параметрами разрешенного строительства, установленными правилами землепользования и застройки, документацией по планировке территории, или обязательными требованиями к параметрам объектов капитального строительства, установленными федеральными законами.

Краткое наименование муниципальной услуги: принятие решения о сносе самовольной постройки либо решения о сносе самовольной постройки или ее приведении в соответствие с установленными требованиями действующего законодательства.

2.2. Наименование органа исполнительной власти, предоставляющей муниципальную услугу

Муниципальная услуга предоставляется администрацией Еметкинского сельского поселения Козловского района.

2.3. Результат предоставления муниципальной услуги.

Результатом предоставления муниципальной услуги является принятие решения о сносе самовольной постройки либо решения о сносе самовольной постройки или ее приведении в соответствие с установленными требованиями действующего законодательства.

2.4. Срок предоставления муниципальной услуги

Срок предоставления услуги составляет 20 рабочих дней.

2.5. Нормативные правовые акты, регулирующие предоставление муниципальной услуги

Перечень нормативных правовых актов, регулирующих предоставление муниципальной услуги размещен на официальном сайте администрации Еметкинского сельского поселения Козловского района, на Портале органов власти Чувашской Республики в сети "Интернет", в федеральных государственных информационных системах "Федеральный реестр государственных и муниципальных услуг (функций)" и "Единый портал государственных и муниципальных услуг (функций)".

2.6. Исчерпывающий перечень документов, необходимых в соответствии с нормативными правовыми актами Российской Федерации и Чувашской Республики для предоставления муниципальной услуги, которые являются необходимыми и обязательными для предоставления муниципальной услуги

В целях получения муниципальной услуги заявителем направляется в администрацию Еметкинского сельского поселения Козловского района уведомление о выявлении самовольной постройки (далее – Уведомление) и перечень документов, подтверждающих наличие признаков самовольной постройки (далее – Перечень). Форма Уведомления и Перечень утверждены Приказом Минстроя России от 19 марта 2019 г. № 169/пр. «Об утверждении формы уведомления о выявлении самовольной постройки и перечня документов, подтверждающих наличие признаков самовольной постройки».

2.7. Исчерпывающий перечень документов, необходимых в соответствии с нормативными правовыми актами Российской Федерации и Чувашской Республики для предоставления государственной услуги, которые находятся в распоряжении государственных органов, органов местного самоуправления и иных органов, участвующих в предоставлении государственных или муниципальных услуг, и которые заявитель вправе представить

В целях получения муниципальной услуги заявитель вправе направить в администрацию Еметкинского сельского поселения Козловского района:

Сведения, содержащиеся в Едином государственном реестре недвижимости, предоставленные в форме электронного документа или в форме документа на бумажном носителе в виде копии документа, на основании которого сведения внесены в Единый государственный реестр недвижимости, выписки из Единого государственного реестра недвижимости или иным виде, установленном в соответствии со статьей 62 Федерального закона от 13 июля 2015 года N 218-ФЗ "О государственной регистрации недвижимости" (Собрание законодательства Российской Федерации, 2015, N 29, ст. 4344; 2016, N 26, ст. 3890, N 27, ст. 4237, ст. 4294; 2017, N 31, ст. 4767, N 48, ст. 7052; 2018, N 28, ст. 4139, N 32, ст. 5131, N 53, ст. 8404).

2.8. Запрет требования от заявителя

При предоставлении муниципальной услуги орган местного самоуправления не вправе требовать от заявителя:

1) представления документов и информации или осуществления действий, представление или осуществление которых не предусмотрено нормативными правовыми актами, регулирующими отношения, возникающие в связи с предоставлением государственной услуги;

2) представления документов и информации, в том числе подтверждающих внесение заявителем платы за предоставление государственных услуг, которые находятся в распоряжении органов, предоставляющих государственные услуги, органов, предоставляющих муниципальные услуги, иных государственных органов, органов местного самоуправления либо подведомственных государственным органам организаций, участвующих в предоставлении предусмотренных частью 1 статьи 1 Федерального закона государственных и муниципальных услуг, в соответствии с нормативными правовыми актами Российской Федерации, нормативными правовыми актами Чувашской Республики, муниципальными правовыми актами, за исключением документов, включенных в определенный частью 6 статьи 7 Федерального закона перечень документов. Заявитель вправе представить указанные документы в орган исполнительной власти, предоставляющий государственную услугу, по собственной инициативе;

3) представления документов и информации, отсутствие и (или) недостоверность которых не указывались при первоначальном отказе в приеме документов, необходимых для предоставления государственной услуги, либо в предоставлении государственной услуги, за исключением следующих случаев, предусмотренных пунктом 4 части 1 статьи 7 Федерального закона.

2.9. Основания для отказа в приеме документов, необходимых для предоставления муниципальной услуги

Оснований для отказа в приеме документов, необходимых для предоставления муниципальной услуги, не предусмотрено.

2.10. Исчерпывающий перечень оснований для приостановления предоставления муниципальной услуги или отказа в предоставлении государственной услуги

Основаниями для отказа в предоставлении муниципальной услуги отсутствие документов, перечисленных в пункте 2.6., 2.7. Административного регламента, необходимых для предоставления муниципальной услуги.

2.11. Перечень услуг, которые являются необходимыми и обязательными для предоставления муниципальной услуги, в том числе сведения о документе (документах), выдаваемом (выдаваемым) организациями, участвующими в предоставлении государственной услуги

При предоставлении муниципальной услуги оказание иных услуг, необходимых и обязательных для предоставления муниципальной услуги, не предусмотрено.

2.12. Порядок, размер и основания взимания платы за предоставление муниципальной услуги

Муниципальная услуга предоставляется на безвозмездной основе.

2.13. Порядок, размер и основания взимания платы за предоставление услуг, которые являются необходимыми и обязательными для предоставления государственной услуги.

Муниципальная услуга предоставляется на безвозмездной основе.

2.14. Максимальный срок ожидания в очереди при подаче заявления о предоставлении муниципальной услуги, и при получении результата предоставления таких услуг

Максимальный срок ожидания в очереди при подаче заявления о предоставлении муниципальной услуги составляет 15 минут.

2.15. Срок и порядок регистрации запроса заявителя о предоставлении государственной услуги, в том числе в электронной форме

Запрос заявителя, в том числе в электронной форме о предоставлении муниципальной услуги подлежит регистрации в течение трех дней с момента поступления.

2.16. Требования к помещениям, в которых предоставляется государственная услуга

Вход в здание администрации Еметкинского сельского поселения Козловского района оформлен вывеской с указанием основных реквизитов администрации Еметкинского сельского поселения Козловского района на русском и чувашском языках, ее местонахождение, по работе с обращениями граждан, делопроизводства, указывают соответствующие вывески с основными реквизитами администрации Еметкинского сельского поселения Козловского района и графиком работы специалистов.

На прилегающей территории администрации Еметкинского сельского поселения Козловского района находится парковка для автомобилей.

Прием заявителей для оказания муниципальной услуги осуществляется согласно графика приёма граждан специалистами администрации Еметкинского сельского поселения Козловского района.

Помещение для оказания муниципальной услуги должно быть оснащено стульями, столами, компьютером с возможностью печати и выхода в сеть «Интернет».

Для ожидания приёма заявителям отводится специальное место, оборудованное стульями, столами (стойками) для возможности оформления документов, а также оборудованное информационными стендами, на которых размещены график

работы и приёма граждан специалистами администрации Еметкинского сельского поселения Козловского района, номера телефонов для справок, процедура предоставления муниципальной услуги.

Специалист администрации Еметкинского сельского поселения Козловского района имеет настольные таблички с указанием должности, фамилии, имени, отчества.

Здание, в котором размещается МФЦ (далее - здание), располагается в пешеходной доступности - не более 5 минут от остановок общественного транспорта. Дорога от близлежащих остановок общественного транспорта до здания оборудуется указателями. Вход в здание оборудован информационной табличкой (вывеской), содержащей полное наименование МФЦ на русском и чувашском языках, а также информацию о режиме работы МФЦ.

Помещения МФЦ, предназначенные для работы с заявителями, расположены на нижних этажах здания и имеют отдельный вход.

Вход в здание и выход из него оборудован соответствующими указателями с автономными источниками бесперебойного питания, а также лестницами с поручнями и пандусами для передвижения детских и инвалидных колясок.

На территории, прилегающей к зданию, расположена бесплатная парковка для автомобильного транспорта посетителей МФЦ, в том числе предусматривающая места для специальных автотранспортных средств инвалидов.

Помещения МФЦ оборудованы программными и аппаратными средствами, позволяющими осуществить внедрение и обеспечить функционирование необходимых для предоставления государственных и муниципальных услуг программно-аппаратных комплексов, а также информационной системы МФЦ.

В МФЦ для организации взаимодействия с заявителями помещение разделено на следующие функциональные сектора (зоны):

- сектор информирования;
- сектор ожидания;
- сектор приема заявителей.

В секторе информирования предусматривается наличие не менее 2 окон для осуществления информирования о порядке предоставления услуг, предоставляемых через МФЦ. Сектор ожидания оборудован электронной системой управления очередью, предназначенной для автоматизированного управления потоком заявителей и обеспечения комфортных условий ожидания. Предусмотрено получение актуальной правовой информации, информации о предоставляемых услугах в электронном виде, посредством размещенных в секторе ожидания терминалов с соответствующим программным обеспечением. Также сектор ожидания оборудован стульями, столами (стойками) для возможности оформления документов, информационными стендами, на которых размещены график работы, приёма граждан и информация о способах оформления документов.

Сектор приема заявителей оборудован окнами для приема и выдачи документов. Каждое окно оформлено информационными табличками с указанием номера окна, фамилии, имени, отчества и должности специалиста, осуществляющего прием и выдачу документов.

2.17. Показатели доступности и качества муниципальной услуги

Показателями доступности муниципальной услуги являются:

обеспечение информирования о работе администрации и предоставляемой муниципальной услуге (размещение информации на Едином портале и Портале);

ясность и качество информации, объясняющей порядок и условия предоставления муниципальной услуги (включая необходимые документы), информация о правах заявителя;

условия доступа к территории, зданию администрации (территориальная доступность, обеспечение пешеходной доступности (не более 10 минут пешком) от остановок общественного транспорта к зданию администрации, наличие необходимого количества парковочных мест);

обеспечение свободного доступа в здание администрации;

организация предоставления муниципальной услуги через МФЦ.

Показателями качества муниципальной услуги являются:

комфортность ожидания и получения муниципальной услуги (оснащенные места ожидания, соответствие помещений санитарно-гигиеническим требованиям (освещенность, просторность, отопление и чистота воздуха), эстетическое оформление помещений);

компетентность специалистов, предоставляющих муниципальную услугу, в вопросах предоставления муниципальной услуги;

культура обслуживания (вежливость, тактичность, внимательность и готовность оказать эффективную помощь заявителю при возникновении трудностей);

строгое соблюдение стандарта и порядка предоставления муниципальной услуги;

эффективность и своевременность рассмотрения поступивших обращений по вопросам предоставления муниципальной услуги;

отсутствие жалоб.

Специалист, предоставляющий муниципальную услугу:

обеспечивает объективное, всестороннее и своевременное рассмотрение заявления;

запрашивает, в том числе в электронной форме, необходимые для рассмотрения заявления документы и материалы в других государственных органах, органах местного самоуправления и у иных должностных лиц;

принимает меры, направленные на восстановление или защиту нарушенных прав, свобод и законных интересов гражданина.

При рассмотрении заявления специалист, предоставляющий муниципальную услугу, не вправе:

искажать положения нормативных правовых актов;

предоставлять сведения, составляющие государственную или иную охраняемую федеральным законом тайну, или сведения конфиденциального характера;

давать правовую оценку любых обстоятельств и событий, в том числе решений, действий (бездействия) государственных органов, органов местного самоуправления или должностных лиц;

вносить изменения и дополнения в любые представленные заявителем документы;

совершать на документах заявителей распорядительные надписи, давать указания государственным органам, органам местного самоуправления или должностным лицам или каким-либо иным способом влиять на последующие решения

государственных органов, органов местного самоуправления или должностных лиц при осуществлении возложенных на них функций.

2.18. Иные требования, в том числе учитывающие особенности предоставления муниципальной услуги по экстерриториальному принципу (в случае, если муниципальная услуга предоставляется по экстерриториальному принципу) и особенности предоставления государственной услуги в электронной форме

Предоставление муниципальной услуги в электронной форме не предусмотрено.

Информирование о порядке предоставления муниципальной услуги осуществляется посредством размещения сведений на Едином портале государственных и муниципальных услуг, официальном сайте администрации.

Образцы заявлений для предоставления муниципальной услуги, обращений, в случае возникновения претензий и жалоб со стороны заявителей, и примеры их оформления размещены в электронном виде на указанных сайтах, Едином портале государственных и муниципальных услуг.

III. Состав, последовательность и сроки выполнения административных процедур, требования к порядку их выполнения, в том числе особенности выполнения административных процедур в электронной форме, а также особенности выполнения административных процедур в многофункциональных центрах предоставления государственных и муниципальных услуг

Перечень административных процедур, необходимых для предоставления муниципальной услуги

Для предоставления муниципальной услуги осуществляются следующие административные процедуры:

- 1) прием и регистрация документов;
- 2) формирование и направление межведомственных запросов в органы (организации), участвующие в предоставлении муниципальной услуги;
- 3) рассмотрение документов,
- 4) принятие решения о сносе самовольной постройки, решения о сносе самовольной постройки или ее приведении в соответствие с установленными требованиями в случаях, предусмотренных пунктом 4 статьи 222 Гражданского кодекса Российской Федерации.

3.1. Прием и регистрация документов

1) в администрации Еметкинского сельского поселения Козловского района

Основанием для получения муниципальной услуги является представление уведомление о выявлении самовольной постройки с приложением документов, предусмотренных пунктом 2.6 настоящего Административного регламента, в администрацию Еметкинского сельского поселения Козловского района заявителем лично либо его уполномоченным лицом при наличии надлежаще оформленных документов.

Заявитель при предоставлении заявления и документов, необходимых для получения Разрешения, предъявляет документ, удостоверяющий личность.

В течение 2 рабочих дней уведомление регистрируется и в порядке делопроизводства поступает специалисту администрации Еметкинского сельского поселения Козловского района (далее – администрация).

Специалист проверяет срок действия документа, наличие записи об органе, выдавшем документ, даты выдачи, подписи и фамилии должностного лица, оттиска печати, а также соответствие данных документа, удостоверяющего личность, данным, указанным в документах, представленных для выдачи Разрешения.

В ходе приема специалист администрации производит проверку представленных документов: наличие необходимых документов, проверяет правильность заполнения уведомления, полноту и достоверность содержащихся в них сведений. Специалист проверяет также документы на наличие подчисток, приписок, зачеркнутых слов; на наличие повреждений, которые могут повлечь к неправильному истолкованию содержания документов.

При приеме документов на подлиннике уведомления проставляется дата входящей корреспонденции с указанием номера регистрации согласно реестру учета входящей корреспонденции.

При подготовке уведомления и прилагаемых документов не допускается применение факсимильных подписей. Заявитель несет ответственность за достоверность представленных сведений и документов. Представление заявителем неполных и (или) заведомо недостоверных сведений является основанием для отказа в предоставлении муниципальной услуги.

В случае если уведомление и документы поступили после 16.00 часов, срок предоставления муниципальной услуги начинает исчисляться с рабочего дня, следующего за днем приема заявления и документов.

Результатом административной процедуры является зарегистрированное и принятое к рассмотрению уведомление с приложенными документами с резолюцией руководства.

2) в МФЦ:

Прием, регистрация уведомления и выдача документов могут осуществляться автономным учреждением «Многофункциональный центр по предоставлению государственных и муниципальных услуг» Козловского района Чувашской Республики (далее - МФЦ).

Основанием для получения муниципальной услуги является представление лично, либо представителем заявителя уведомления с приложением документов, предусмотренных пунктом 2.6. Административного регламента в МФЦ.

Специалист МФЦ, ответственный за прием и регистрацию документов, фиксирует обращения заявителей в АИС МФЦ с присвоением статуса «зарегистрировано». После регистрации специалист МФЦ готовит расписку о принятии документов, согласие на обработку персональных данных (далее – расписка) в 3-х экземплярах (1 экземпляр выдает заявителю, 2-ой с заявлением и принятым пакетом документов направляется в орган местного самоуправления муниципального образования, 3-ий остается в МФЦ) в соответствии с действующими правилами ведения учета документов.

В расписке указываются следующие пункты:

- согласие на обработку персональных данных;
- данные о заявителе;
- порядковый номер заявителя;
- дата поступления документов;
- подпись специалиста;
- перечень принятых документов;
- сроки предоставления услуги;

расписка о выдаче результата.

После регистрации уведомления специалист МФЦ в течение одного рабочего дня организует доставку предоставленного заявителем пакета документов из МФЦ в орган местного самоуправления, при этом меняя статус в АИС МФЦ на «отправлено в ведомство». В случае приема документов в будние дни после 16.00 или в субботу, днем начала срока предоставления муниципальной услуги будет являться рабочий день, следующий за днем принятия заявления с приложенными документами.

Результатом административной процедуры является принятое к рассмотрению зарегистрированное уведомление с приложенными документами с резолюцией руководства.

3.2. Формирование и направление запросов в органы (организации), участвующие в предоставлении муниципальной услуги

Основанием для осуществления административной процедуры, связанной с формированием и направлением межведомственных запросов в органы (организации), участвующие в предоставлении муниципальной услуги, является установление в рамках осуществления административной процедуры, связанной с приемом уведомления и документов, необходимых для предоставления муниципальной услуги и представляемых заявителем, необходимости обращения в государственные органы, органы местного самоуправления и подведомственные государственным органам или органам местного самоуправления организации, в распоряжении которых находятся документы в соответствии с нормативными правовыми актами Российской Федерации, нормативными правовыми актами субъектов Российской Федерации, муниципальными правовыми актами, с целью получения сведений, необходимых для предоставления муниципальной услуги.

Межведомственный запрос администрации Еметкинского сельского поселения Козловского района о представлении документов (их копии или сведения, содержащиеся в них), необходимых для предоставления государственной услуги с использованием межведомственного информационного взаимодействия, должен содержать следующие сведения, если дополнительные сведения не установлены законодательным актом Российской Федерации:

- наименование органа, направляющего межведомственный запрос;
- наименование органа, в адрес которого направляется межведомственный запрос;
- наименование муниципальной услуги, для предоставления которой необходимо представление документа и (или) информации, а также, если имеется, номер (идентификатор) такой услуги в реестре муниципальных услуг;
- указание на положения нормативного правового акта, которыми установлено представление документа и (или) информации, необходимых для предоставления муниципальной услуги, и указание на реквизиты данного нормативного правового акта;
- сведения, необходимые для представления документа и (или) информации, установленные настоящим Административным регламентом, а также сведения, предусмотренные нормативными правовыми актами как необходимые для представления таких документа и (или) информации;
- контактная информация для направления ответа на межведомственный запрос;
- дата направления межведомственного запроса;
- фамилия, имя, отчество и должность лица, подготовившего и направившего межведомственный запрос, а также номер служебного телефона и (или) адрес электронной почты данного лица для связи.

Результатом процедуры является направление межведомственного запроса в соответствующий орган (организацию).

3.3. Рассмотрение принятых документов

Основанием для начала административной процедуры является принятое к рассмотрению зарегистрированное уведомление с приложенными документами с резолюцией руководства.

Специалист в течение двенадцати рабочих дней со дня получения уведомления о выявлении самовольной постройки и документов, подтверждающих наличие признаков самовольной постройки, в рамках проведения их проверки:

- осуществляет внешний осмотр и фиксирует на фото с указанием даты съемки земельный участок с расположенным на нем объектом, обладающим признаками самовольной постройки (далее - объект);
- составляет акт осмотра объекта;
- осуществляет в отношении земельного участка и расположенного на нем объекта сбор следующих документов и сведений:
 - о правообладателе земельного участка и целях предоставления земельного участка;
 - о необходимости получения разрешения на строительство;
 - о наличии разрешения на строительство (реконструкцию) объекта и акта ввода объекта в эксплуатацию в случае, если такое разрешение или акт требуются;
 - о правообладателе (застройщике) объекта;
 - о расположении объекта относительно зон с особыми условиями использования территории или территории общего пользования;
 - о соответствии объекта виду разрешенного использования земельного участка.

По результатам проведения проверки уведомления о выявлении самовольной постройки и документов, подтверждающих наличие признаков самовольной постройки, специалист администрации рассматривает имеющиеся материалы и составляет в течение трех рабочих дней заключение с указанием каждого проверенного объекта, а также предлагаемых к совершению администрацией Еметкинского сельского поселения Козловского района действий в соответствии с частью 2 статьи 55.32 Градостроительного кодекса Российской Федерации. Заключение подписывается главой сельского поселения. К заключению приобщаются материалы фотосъемки и документы, полученные в результате проверки.

Результатом процедуры является подписанное заключение с указанием каждого проверенного объекта, а также предлагаемых к совершению администрацией Еметкинского сельского поселения Козловского района действий в соответствии с частью 2 статьи 55.32 Градостроительного кодекса Российской Федерации.

3.4. Принятие решения о сносе самовольной постройки либо решение о сносе самовольной постройки или ее приведении в соответствие с установленными требованиями в случаях, предусмотренных пунктом 4 статьи 222 Гражданского кодекса Российской Федерации

На основании сведений, содержащихся в заключении, обеспечивает совершение администрацией Козловского района действий в соответствии с пунктом 3.4.1 Административного регламента.

3.4.1. Администрация Еметкинского сельского поселения Козловского района в срок, не превышающий двадцати рабочих дней со дня получения от исполнительных органов государственной власти, уполномоченных на осуществление государственного строительного надзора, государственного земельного надзора, государственного надзора в области использования и охраны водных объектов, государственного надзора в области охраны и использования особо охраняемых природных территорий, государственного надзора за состоянием, содержанием, сохранением, использованием, популяризацией и государственной охраной объектов культурного наследия, от исполнительных органов государственной власти, уполномоченных на осуществление федерального государственного лесного надзора (лесной охраны), подведомственных им государственных учреждений, должностных лиц государственных учреждений, осуществляющих управление особо охраняемыми природными территориями федерального и регионального значения, являющихся государственными инспекторами в области охраны окружающей среды, или от органов местного самоуправления, осуществляющих муниципальный земельный контроль или муниципальный контроль в области охраны и использования особо охраняемых природных территорий, уведомления о выявлении самовольной постройки и документов, подтверждающих наличие признаков самовольной постройки, предусмотренных пунктом 1 статьи 222 Гражданского кодекса Российской Федерации, обязана рассмотреть указанные уведомления и документы и по результатам такого рассмотрения совершить одно из следующих действий:

1) принять решение о сносе самовольной постройки либо решение о сносе самовольной постройки или ее приведении в соответствие с установленными требованиями в случаях, предусмотренных пунктом 4 статьи 222 Гражданского кодекса Российской Федерации;

2) обратиться в суд с иском о сносе самовольной постройки или ее приведении в соответствие с установленными требованиями;

3) направить, в том числе с использованием единой системы межведомственного электронного взаимодействия и подключаемых к ней региональных систем межведомственного электронного взаимодействия, уведомление о том, что наличие признаков самовольной постройки не усматривается, в исполнительный орган государственной власти, должностному лицу, в государственное учреждение или орган местного самоуправления, от которых поступило уведомление о выявлении самовольной постройки.

3.4.2. Администрация Еметкинского сельского поселения Козловского района принимает в порядке, установленном законом:

1) решение о сносе самовольной постройки в случае, если самовольная постройка возведена или создана на земельном участке, в отношении которого отсутствуют правоустанавливающие документы и необходимость их наличия установлена в соответствии с законодательством на дату начала строительства такого объекта, либо самовольная постройка возведена или создана на земельном участке, вид разрешенного использования которого не допускает строительства на нем такого объекта и который расположен в границах территории общего пользования;

2) решение о сносе самовольной постройки или ее приведении в соответствие с установленными требованиями в случае, если самовольная постройка возведена или создана на земельном участке, вид разрешенного использования которого не допускает строительства на нем такого объекта, и данная постройка расположена в границах зоны с особыми условиями использования территории при условии, что режим указанной зоны не допускает строительства такого объекта, либо в случае, если в отношении самовольной постройки отсутствует разрешение на строительство, при условии, что границы указанной зоны, необходимость наличия этого разрешения установлены в соответствии с законодательством на дату начала строительства такого объекта.

Срок для сноса самовольной постройки устанавливается с учетом характера самовольной постройки, но не может составлять менее чем три месяца и более чем двенадцать месяцев, срок для приведения самовольной постройки в соответствие с установленными требованиями устанавливается с учетом характера самовольной постройки, но не может составлять менее чем шесть месяцев и более чем три года.

Предусмотренные пунктом 3.4.2. Административного регламента решения не могут быть приняты администрацией Козловского района:

- в отношении самовольных построек, возведенных или созданных на земельных участках, не находящихся в государственной или муниципальной собственности, кроме случаев, если сохранение таких построек создает угрозу жизни и здоровью граждан;

- в отношении самовольных построек, относящихся в соответствии с федеральным законом к имуществу религиозного назначения, а также предназначенных для обслуживания имущества религиозного назначения и (или) образующих с ним единый монастырский, храмовый или иной культовый комплекс.

Понятие «имущество религиозного назначения» используется в значении, указанном в пункте 1 статьи 2 Федерального закона от 30.11.2010 № 327-ФЗ «О передаче религиозным организациям имущества религиозного назначения, находящегося в государственной или муниципальной собственности». Религиозные организации вправе использовать указанные в настоящем пункте Административного регламента самовольные постройки в случае соответствия таких построек требованиям, установленным Правительством Российской Федерации. В случае, если такие самовольные постройки не отвечают указанным требованиям, их использование религиозными организациями допускается до 2030 года.

3.4.3. Администрация Козловского района не вправе принимать решение о сносе самовольной постройки либо решение о сносе самовольной постройки или ее приведении в соответствие с установленными требованиями в отношении объекта недвижимого имущества, право собственности на который зарегистрировано в Едином государственном реестре недвижимости или признано судом в соответствии с пунктом 3 статьи 222 Гражданского кодекса Российской Федерации либо в отношении которого ранее судом принято решение об отказе в удовлетворении исковых требований о сносе самовольной постройки, или в отношении многоквартирного дома, жилого дома или садового дома.

Положения данного пункта Административного регламента применяются также в отношении жилых домов и жилых строений, созданных до 01.01.2019 соответственно на дачных и садовых земельных участках.

3.4.4. Решение о сносе самовольной постройки либо решение о сносе самовольной постройки или ее приведении в соответствие с установленными требованиями не может быть принято в соответствии со статьей 222 Гражданского кодекса Российской Федерации в отношении объектов индивидуального жилищного строительства, построенных на земельных участках, предназначенных для индивидуального жилищного строительства или расположенных в границах населенных пунктов и предназначенных для ведения личного подсобного хозяйства, и в отношении жилых домов и жилых строений, созданных соответственно на дачных и садовых земельных участках, при наличии одновременно следующих условий:

1) права на эти объекты, жилые дома, жилые строения зарегистрированы до 01.09.2018;

2) параметры этих объектов, жилых домов, жилых строений соответствуют предельным параметрам разрешенного строительства, реконструкции объектов капитального строительства, установленным правилами землепользования и застройки, и (или) предельным параметрам таких объектов, жилых домов, жилых строений, установленным федеральным законом;

3) эти объекты, жилые дома, жилые строения расположены на земельных участках, принадлежащих на праве собственности или на ином законном основании собственникам этих объектов, жилых домов, жилых строений.

3.4.5. Положения пункта 3.4.4 Административного регламента применяются также в случае перехода прав на объекты индивидуального жилищного строительства, построенные на земельных участках, предназначенных для индивидуального жилищного строительства или расположенных в границах населенных пунктов и предназначенных для ведения личного подсобного хозяйства, жилые дома и жилые строения, созданные соответственно на дачных и садовых земельных участках, после 01.09.2018.

3.4.6. Администрация Еметкинского сельского поселения Козловского района не вправе принимать решение о сносе самовольной постройки либо решение о сносе самовольной постройки или ее приведении в соответствие с установленными требованиями, в соответствии со статьей 222 Гражданского кодекса Российской Федерации:

1) в связи с отсутствием правоустанавливающих документов на земельный участок в отношении здания, сооружения или другого строения, созданных на земельном участке до дня вступления в силу Земельного кодекса Российской Федерации;

2) в связи с отсутствием разрешения на строительство в отношении здания, сооружения или другого строения, созданных до 14.05.1998.

В случаях, предусмотренных настоящим пунктом Административного регламента, решение о сносе самовольной постройки либо решение о сносе самовольной постройки или ее приведении в соответствие с установленными требованиями, может быть принято только судом.

3.4.7. Решение о сносе самовольной постройки либо решение о сносе самовольной постройки или ее приведении в соответствие с установленными требованиями в случаях, предусмотренных пунктом 4 статьи 222 Гражданского кодекса Российской Федерации, принимается администрацией Еметкинского сельского поселения Козловского района путем издания правового акта в форме постановления (далее - Постановление).

3.4.8. Порядок исправления допущенных опечаток и ошибок в выданных в результате предоставления муниципальной услуги документах

При обращении об исправлении технической ошибки заявитель представляет:

- заявление об исправлении технической ошибки;

- документы, подтверждающие наличие в выданном в результате предоставления муниципальной услуги документе технической ошибки.

Заявление об исправлении технической ошибки подается заявителем в администрацию, регистрируется, рассматривается Главой администрации и направляется с резолюцией исполнителю.

Специалист проверяет поступившее заявление об исправлении технической ошибки на предмет наличия технической ошибки в выданном в результате предоставления муниципальной услуги документе.

Критерием принятия решения по исправлению технической ошибки в выданном в результате предоставления муниципальной услуги документе является наличие опечатки и (или) ошибки.

В случае выявления наличия технической ошибки в выданном в результате предоставления муниципальной услуги документе специалист устраняет техническую ошибку путем подготовки проекта внесения изменения в решение о сносе самовольной постройки, решение о сносе самовольной постройки или ее приведении в соответствие с установленными требованиями.

В случае отсутствия технической ошибки в выданном в результате предоставления муниципальной услуги документе специалист готовит уведомление об отсутствии технической ошибки в выданном в результате предоставления муниципальной услуги документе.

Специалист передает уведомление об отсутствии технической ошибки в выданном в результате предоставления муниципальной услуги документе на подпись главе администрации.

Глава администрации подписывает уведомление об отсутствии технической ошибки в выданном в результате предоставления муниципальной услуги документе.

Специалист регистрирует подписанное главой администрации уведомление об отсутствии технической ошибки в выданном в результате предоставления муниципальной услуги документе и направляет заявителю.

Максимальный срок выполнения действия по исправлению технической ошибки в выданном в результате предоставления муниципальной услуги документе либо подготовки уведомления об отсутствии технической ошибки в выданном в результате предоставления муниципальной услуги документе не может превышать трех рабочих дней с даты регистрации в администрации заявления об исправлении технической ошибки.

Результатом выполнения административной процедуры по исправлению технической ошибки в выданном в результате предоставления муниципальной услуги документе является:

а) в случае наличия технической ошибки в выданном в результате предоставления муниципальной услуги документе - подготовка проекта внесения изменения в решение о сносе самовольной постройки, решение о сносе самовольной постройки или ее приведении в соответствие с установленными требованиями либо уведомления о непредоставлении муниципальной услуги;

б) в случае отсутствия технической ошибки в выданном в результате предоставления муниципальной услуги документе - уведомление об отсутствии технической ошибки в выданном в результате предоставления муниципальной услуги документе.

Способом фиксации результата административной процедуры по исправлению технической ошибки в выданном в результате предоставления муниципальной услуги документе, является регистрация в администрации:

а) в случае наличия технической ошибки в выданном в результате предоставления муниципальной услуги документе - подготовка проекта внесения изменения в решение о сносе самовольной постройки, решение о сносе самовольной постройки или ее приведении в соответствие с установленными требованиями либо уведомления о непредоставлении муниципальной услуги;

б) в случае отсутствия технической ошибки в выданном в результате предоставления муниципальной услуги документе - уведомления об отсутствии технической ошибки в выданном в результате предоставления муниципальной услуги документе.

3.4.9 Порядок осуществления административных процедур в электронной форме, в том числе с использованием Единого портала.

1) Информирование о порядке предоставления муниципальной услуги осуществляется посредством размещения сведений на Едином портале, официальном сайте администрации в сети «Интернет».

Заявитель имеет возможность получения информации по вопросам, входящим в компетенцию администрации, посредством размещения вопроса в разделе «Интерактивная приемная» на официальном сайте администрации в сети «Интернет».

Поступившие обращения рассматриваются в срок не более 30 календарных дней со дня их регистрации в администрации.

2) Заявления и документы на предоставление муниципальной услуги могут быть представлены заявителем с использованием информационно-телекоммуникационных технологий (в электронном виде), в том числе с использованием Единого портала, с момента создания соответствующей информационной и телекоммуникационной инфраструктуры. Указанные заявления и документы подписываются электронной подписью в соответствии с требованиями Федерального закона от 06.04.2011 № 63-ФЗ «Об электронной подписи» и требованиями Федерального закона от 27.07.2010 № 210-ФЗ «Об организации предоставления государственных и муниципальных услуг» (далее - Федерального закона № 210-ФЗ). Образцы заявлений для предоставления муниципальной услуги, обращений, в случае возникновения претензий и жалоб со стороны заявителей, и примеры их оформления размещены в электронном виде на указанных сайтах.

Действия, связанные с проверкой действительности усиленной квалифицированной электронной подписи заявителя, использованной при обращении за получением муниципальной услуги, а также с установлением перечня классов средств удостоверяющих центров, которые допускаются для использования в целях обеспечения указанной проверки и определяются на основании утверждаемой федеральным органом исполнительной власти по согласованию с Федеральной службой безопасности Российской Федерации модели угроз безопасности информации в информационной системе, используемой в целях приема обращений за предоставлением такой услуги, осуществляются в соответствии с постановлением Правительства Российской Федерации от 25.08.2012 № 852 «Об утверждении Правил использования усиленной квалифицированной электронной подписи при обращении за получением государственных и муниципальных услуг и о внесении изменения в Правила разработки и утверждения административных регламентов предоставления государственных услуг».

IV. Формы контроля за исполнением административного регламента

Текущий контроль за соблюдением последовательности действий, определенных Административным регламентом по предоставлению муниципальной услуги осуществляется заместителем главы администрации Еметкинского сельского поселения Козловского района Чувашской Республики.

Контроль за полнотой и качеством предоставления муниципальной услуги включает в себя проведение плановых и внеплановых проверок, выявление и устранение нарушений административных процедур и сроков их выполнения, предусмотренных настоящим Административным регламентом.

Периодичность проведения проверок носит плановый характер (осуществляется на основании утвержденного плана работы, не реже одного раза в год) и внеплановый характер (по конкретному обращению). При проверке рассматриваются все вопросы, связанные с предоставлением муниципальной услуги (комплексные проверки), или вопросы, связанные с исполнением той или иной административной процедуры (тематические проверки).

Плановые и внеплановые проверки полноты и качества предоставления муниципальной услуги организуются на основании распоряжений администрации Еметкинского сельского поселения Козловского района.

По результатам проведенных проверок, оформленным документально в установленном порядке, в случае выявления нарушений прав заявителей глава администрации Еметкинского сельского поселения Козловского района рассматривает вопрос о привлечении виновных лиц к дисциплинарной ответственности.

Специалист администрации Еметкинского сельского поселения Козловского района Чувашской Республики несет ответственность за соблюдение порядка предоставления муниципальной услуги.

Персональная ответственность должностных лиц, ответственных за предоставление муниципальной услуги, закрепляется в их должностных инструкциях в соответствии с требованиями законодательства Российской Федерации.

Контроль со стороны граждан, их объединений и организаций осуществляется путем участия в опросах (в том числе электронных), форумах и анкетировании по вопросам удовлетворенности полнотой и качеством предоставления муниципальной услуги, соблюдения положений настоящего Административного регламента, сроков и последовательности административных процедур и административных действий, предусмотренных настоящим Административным регламентом.

V. Досудебный (внесудебный) порядок обжалования решений и действий (бездействия) органа, предоставляющего муниципальную услугу, а также его должностных лиц (муниципальных служащих)

5.1. Информация для заявителя о его праве подать жалобу на решение и(или) действие (бездействие) органа местного самоуправления, предоставляющего муниципальную услугу, его должностных лиц либо муниципальных служащих при предоставлении муниципальной услуги (далее - жалоба)

Заявитель вправе обжаловать решения и действия (бездействие) органа местного самоуправления, предоставляющего муниципальную услугу, его должностных лиц либо муниципальных служащих при предоставлении муниципальной услуги в досудебном (внесудебном) порядке.

5.2. Предмет жалобы

Заявитель может обратиться с жалобой по основаниям и в порядке, которые установлены статьями 11.1 и 11.2 Федерального закона № 210-ФЗ, в том числе в следующих случаях:

нарушение срока регистрации заявления о предоставлении муниципальной услуги;

нарушение срока предоставления муниципальной услуги;

требование у заявителя документов, не предусмотренных нормативными правовыми актами Российской Федерации, нормативными правовыми актами Чувашской Республики, муниципальными правовыми актами, для предоставления муниципальной услуги;

отказ в приеме документов, предоставление которых предусмотрено нормативными правовыми актами Российской Федерации, нормативными правовыми актами Чувашской Республики для предоставления муниципальной услуги, у заявителя;

отказ в предоставлении муниципальной услуги, если основания отказа не предусмотрены федеральными законами и принятыми в соответствии с ними иными нормативными правовыми актами Российской Федерации, нормативными правовыми актами Чувашской Республики, муниципальными правовыми актами;

затребование с заявителя при предоставлении муниципальной услуги платы, не предусмотренной нормативными правовыми актами Российской Федерации, нормативными правовыми актами Чувашской Республики, муниципальными правовыми актами;

отказа специалиста в исправлении допущенных опечаток и ошибок в выданных в результате предоставления муниципальной услуги документах либо нарушение установленного срока таких исправлений.

5.3. Органы местного самоуправления и уполномоченные на рассмотрение жалобы должностные лица, которым может быть направлена жалоба

Заявитель может обратиться с жалобой на решение и действие (бездействие), принятое (осуществляемое) в ходе предоставления муниципальной услуги, в письменной форме на бумажном носителе или в форме электронного документа в администрацию Еметкинского сельского поселения Козловского района.

5.4. Порядок подачи и рассмотрения жалобы

Жалоба может быть направлена по почте, через МФЦ, с использованием информационно-телекоммуникационной сети «Интернет», официального сайта Козловского района, Единого портала государственных и муниципальных услуг, Портала государственных и муниципальных услуг, портала федеральной государственной информационной системы, обеспечивающей процесс досудебного (внесудебного) обжалования решений и действий (бездействия), совершенных при предоставлении государственных и муниципальных услуг уполномоченным органом (далее – информационная система досудебного (внесудебного) обжалования), а также может быть принята при личном приеме заявителя.

Жалоба в соответствии с Федеральным законом № 210-ФЗ должна содержать:

наименование органа местного самоуправления, должностного лица органа местного самоуправления либо муниципального служащего, решения и действия (бездействия) которых обжалуются;

фамилию, имя, отчество (последнее - при наличии), сведения о месте жительства заявителя - физического лица либо наименование, сведения о месте нахождения заявителя - юридического лица, а также номер (номера) контактного телефона, адрес (адреса) электронной почты (при наличии) и почтовый адрес, по которым должен быть направлен ответ заявителю;

сведения об обжалуемых решениях и действиях (бездействии) органа местного самоуправления, его должностного лица либо муниципального служащего;

доводы, на основании которых заявитель не согласен с решением и действием (бездействием) органа местного самоуправления, его должностного лица либо муниципального служащего. Заявителем могут быть представлены документы (при наличии), подтверждающие доводы заявителя, либо их копии.

В случае если жалоба подается через представителя заявителя, также представляется документ, подтверждающий полномочия на осуществление действий от имени заявителя. В качестве документа, подтверждающего полномочия на осуществление действий от имени заявителя, может быть представлена:

а) оформленная в соответствии с законодательством Российской Федерации доверенность (для физических лиц);

б) оформленная в соответствии с законодательством Российской Федерации доверенность, заверенная печатью заявителя и подписанная руководителем заявителя или уполномоченным этим руководителем лицом (для юридических лиц);

в) копия решения о назначении или об избрании либо приказа о назначении физического лица на должность, в соответствии с которым такое физическое лицо обладает правом действовать от имени заявителя без доверенности.

В случае подачи жалобы при личном приеме заявитель представляет документ, удостоверяющий его личность, в соответствии с законодательством Российской Федерации.

При подаче жалобы в электронной форме документы, указанные в абзацах седьмом-десятом настоящего подраздела, могут быть представлены в форме электронных документов, подписанных электронной подписью, вид которой предусмотрен законодательством Российской Федерации, при этом документ, удостоверяющий личность заявителя, не требуется.

В электронном виде жалоба может быть подана заявителем посредством:

официального сайта органа местного самоуправления;

Единого портала государственных и муниципальных услуг;

Портала государственных и муниципальных услуг;

информационной системы досудебного (внесудебного) обжалования.

5.5. Сроки рассмотрения жалобы

Жалоба, поступившая в администрацию Козловского района, подлежит обязательной регистрации в течение трех дней со дня ее поступления. Жалоба рассматривается в течение 15 рабочих дней со дня ее регистрации.

В случае обжалования отказа должностного лица, администрации Еметкинского сельского поселения Козловского района в приеме документов у заявителя либо в исправлении допущенных опечаток и ошибок или в случае обжалования заявителем нарушения установленного срока таких исправлений жалоба рассматривается в течение 5 рабочих дней со дня ее регистрации.

5.6. Результат рассмотрения жалобы

По результатам рассмотрения жалобы в соответствии с частью 7 статьи 11.2 Федерального закона № 210-ФЗ администрация Козловского района принимает одно из следующих решений:

удовлетворяет жалобу, в том числе в форме отмены принятого решения, исправления допущенных сотрудником опечаток и ошибок в выданных в результате предоставления муниципальной услуги документах, возврата заявителю денежных средств, взимание которых не предусмотрено нормативными правовыми актами Российской Федерации, нормативными правовыми актами Чувашской Республики, а также в иных формах;

отказывает в удовлетворении жалобы.

При удовлетворении жалобы администрация Еметкинского сельского Козловского района принимает исчерпывающие меры по устранению выявленных нарушений, в том числе по выдаче заявителю результата муниципальной услуги, не позднее 5 рабочих дней со дня принятия решения, если иное не установлено законодательством Российской Федерации.

В случае установления в ходе или по результатам рассмотрения жалобы признаков состава административного правонарушения или преступления должностное лицо администрации Еметкинского сельского поселения Козловского района, наделенное полномочиями по рассмотрению жалоб, незамедлительно направляет имеющиеся материалы в органы прокуратуры.

5.7. Порядок информирования заявителя о результатах рассмотрения жалобы

Не позднее дня, следующего за днем принятия решения по результатам рассмотрения жалобы, заявителю в письменной форме и по желанию заявителя в электронной форме направляется мотивированный ответ о результатах рассмотрения жалобы. В случае подачи жалобы посредством информационной системы досудебного (внесудебного) обжалования, ответ заявителю направляется посредством указанной системы.

В ответе по результатам рассмотрения жалобы указываются:

наименование органа местного самоуправления, должность, фамилия, имя, отчество (последнее - при наличии) должностного лица органа местного самоуправления, принявшего решение по жалобе;
номер, дата, место принятия решения, включая сведения о должностном лице органа местного самоуправления, решение или действие (бездействие) которого обжалуется;

фамилия, имя, отчество (последнее - при наличии) или наименование заявителя;

основания для принятия решения по жалобе;

принятое по жалобе решение;

в случае, если жалоба признана обоснованной, - сроки устранения выявленных нарушений, в том числе срок представления результата муниципальной услуги;

сведения о порядке обжалования принятого по жалобе решения.

5.8. Порядок обжалования решения по жалобе

Заявитель вправе обжаловать решения, принятые по результатам рассмотрения жалобы, в установленном законодательством Российской Федерации порядке.

5.9. Право заявителя на получение информации и документов, необходимых для обоснования и рассмотрения жалобы

Заявитель имеет право на получение информации и документов, необходимых для обоснования и рассмотрения жалобы, если это не затрагивает права, свободы и законные интересы других лиц, а также при условии, что указанные документы не содержат сведения, составляющие муниципальной или иную охраняемую законом тайну, за исключением случаев, предусмотренных законодательством Российской Федерации.

5.10. Способы информирования заявителей о порядке подачи и рассмотрения жалобы

Информацию о порядке подачи и рассмотрения жалобы заявители могут получить на информационном стенде в администрации Еметкинского сельского поселения Козловского района, на Едином портале государственных и муниципальных услуг, на Портале государственных и муниципальных услуг, на официальном сайте органа местного самоуправления, в ходе личного приема, а также по телефону, электронной почте.

Для получения информации о порядке подачи и рассмотрения жалобы заявитель вправе обратиться:

в устной форме;

в форме электронного документа;

по телефону;

в письменной форме.

Приложение 1
к Административному регламенту

**Сведения о месте нахождения и графике работы
администрации Еметкинского сельского поселения
Козловского района Чувашской Республики**

Место нахождения и график работы администрации Еметкинского сельского поселения Козловского района

Чувашской Республики:

Администрация Еметкинского сельского поселения Козловского района Чувашской Республики располагается по адресу:

Чувашская Республика-Чувашия, Козловский район, д.Еметкино, ул. Советская, д.34;

График работы: понедельник- пятница с 8-00 до 17-00, перерыв на обед: с 12-00 до 13-00, выходные дни: суббота, воскресенье

Место нахождения и график работы МФЦ:

МФЦ располагается по адресу: Чувашская Республика-Чувашия, Козловский район, г.Козловка, ул.Ленина, дом № 55

График работы:

Понедельник	с 8.00 до 18.00 без обеда
Вторник	С 8.00 до 18.00 без обеда
Среда	
Четверг	
Пятница	
Суббота	с 8.00 до 12.00 без обеда
Воскресенье	выходной

Информация о местах нахождения и графиках работы администрации Еметкинского сельского поселения Козловского района Чувашской Республики, МФЦ может быть получена: по справочному телефону (8-83534) 33-2-25 администрации Еметкинского сельского поселения ;

2) по справочному телефону в МФЦ: (8-83534) 2-19-60

3) в информационно-телекоммуникационной сети «Интернет» (далее – сеть «Интернет»):

- на официальном сайте администрации Еметкинского сельского поселения Козловского района Чувашской Республики :http://gov.cap.ru/Default.aspx?gov_id=369

- на официальном сайте МФЦ :[http:// mfc-dir-kozlov@cap.ru](http://mfc-dir-kozlov@cap.ru)

-на Едином портале государственных и муниципальных услуг (функций): www.gosuslugi.ru(далее — Единый портал).

**АДМИНИСТРАЦИЯ ЕМЕТКИНСКОГО СЕЛЬСКОГО ПОСЕЛЕНИЯ
РАСПОРЯЖЕНИЕ**

02.04.2020г. №13

деревня Еметкино

Об организации работы по предупреждению возникновения новой коронавирусной инфекции вызванной 2019-nCoV на территории Еметкинского сельского поселения Козловского района Чувашской Республики

В целях предупреждения возникновения и распространения заболевания новой коронавирусной инфекции вызванной 2019-nCoV. Также во исполнение Постановления Главного государственного санитарного врача Российской Федерации от 24.01.2020 №2 «О дополнительных мероприятиях по недопущению завоза и распространения новой коронавирусной инфекции, вызванной 2019-nCoV» и Постановления от 31.01.2020 № 3 «О проведении дополнительных санитарно-противоэпидемических (профилактических) мероприятий по недопущению завоза и распространения новой коронавирусной инфекции, вызванной 2019-nCoV», с целью предупреждения возникновения и распространения инфекционных заболеваний и массовых неинфекционных заболеваний людей, руководствуясь ч. 2 ст 50 федерального закона от 30.03.1999 № 52- ФЗ «О санитарно- эпидемиологическом благополучии населения», Указом Главы Чувашской Республики от 28 марта 2020 года №84 «О дополнительных мерах по снижению рисков завоза и распространения новой коронавирусной инфекции (2019-nCoV)», распоряжением Главы администрации Козловского района №83 от 26.03.2020г.,

администрация Еметкинского сельского поселения, решило:

1. Провести дополнительные санитарно-противоэпидемические (профилактические) мероприятия:

1) в соответствии с методическими рекомендациями по режиму труда органов государственной власти, органов местного самоуправления, разработанными Министерством труда и социальной защиты Российской Федерации, в связи с необходимостью принятия мер по нераспространению новой коронавирусной инфекции, администрации Еметкинского сельского поселения временно ограничить личный прием граждан с 26 марта 2020 года до особого распоряжения,

- 2) в учреждениях культуры, расположенных на территории Еметкинского сельского поселения ограничить проведение культурно-массовых, спортивных мероприятий с 28 марта 2020 года до особого распоряжения,
- 3) проводить профилактическую дезинфекцию в местах массового скопления людей на территории Еметкинского сельского поселения с применением дезинфицирующих средств,
- 4) в помещениях проводить проветривание и влажную уборку всех поверхностей, к которым прикасаются работники и посетители,
- 5) в дворовых туалетах проводить уборку и дезинфекцию в установленном порядке с применением дезинфицирующих средств,
- 6) поместить наглядную информацию в виде памяток (по недопущению завоза и распространения коронавирусной инфекции вызванной 2019-nCoV) в общественно доступных местах для ознакомления граждан;
- 7) фельдшерам Еметкинского и Липовского ФАП БУ ЧР «Козловская ЦРБ им. И.Е.Виноградова» МЗ ЧР принять меры по своевременному выявлению лиц с респираторными симптомами;
- 8) фельдшерам Еметкинского и Липовского ФАП БУ ЧР «Козловская ЦРБ им. И.Е.Виноградова» МЗ ЧР выявлять лиц с признаками простудных заболеваний, а также лиц прибывших из других регионов в течении 2-х недель.

2. Назначить специалиста 1 разряда администрации Субакаева Ю.Г. ответственным за проведение профилактических мероприятий связанных с предупреждением возникновения и распространения новой коронавирусной инфекции, вызванной 2019-nCoV).

3. Контроль за выполнением настоящего распоряжения возлагаю на себя.

4. Опубликовать данное распоряжение на официальном сайте в сети Интернет администрации Еметкинского сельского поселения Козловского района Чувашской Республики.

Глава Еметкинского сельского поселения
Козловского района Чувашской Республики.

В.В.Юсов

**АДМИНИСТРАЦИЯ ЕМЕТКИНСКОГО СЕЛЬСКОГО ПОСЕЛЕНИЯ
ПОСТАНОВЛЕНИЕ**

02.04.2020г. №14

деревня Еметкино

**Об утверждении административного регламента по предоставлению
муниципальной услуги "Предоставление разрешения на условно разре-
шенный вид использования земельного участка или объекта
капитального строительства"**

В соответствии с [Федеральными законами](#) от 6 октября 2003 г. N 131-ФЗ "Об общих принципах организации местного самоуправления в Российской Федерации", от 27 июля 2010 г. N 210-ФЗ "Об организации предоставления государственных и муниципальных услуг", [Уставом](#) Еметкинского сельского поселения в целях повышения качества предоставления муниципальной услуги администрация Еметкинского сельского поселения **постановляет:**

1. Утвердить административный регламент администрации Еметкинского сельского поселения по предоставлению муниципальной услуги "Предоставление разрешения на условно разрешенный вид использования земельного участка или объекта капитального строительства" согласно [приложению](#).

2. Признать утратившим силу постановление администрации Еметкинского сельского поселения Козловского района от 21.11.2016 г. № 75 «Об утверждении административного регламента администрации Еметкинского сельского поселения

Козловского района Чувашской Республики по предоставлению муниципальной услуги «Предоставление разрешений на условно разрешенный вид использования земельного участка или объекта капитального строительства» на территории Еметкинского сельского поселения» (с внесенными изменениями от 06.11.2018 № 61).

3. Настоящее постановление вступает в силу после его официального опубликования и подлежит размещению на официальном сайте Еметкинского сельского поселения в информационно-телекоммуникационной сети «Интернет».

4. Контроль за исполнением настоящего постановления оставляю за собой.

Глава Еметкинского
сельского поселения

В.В.Юсов

**Административный регламент
администрации Еметкинского сельского поселения по предоставлению муниципальной услуги
"Предоставление разрешения на условно разрешенный вид использования земельного участка или
объекта капитального строительства"**

I. Общие положения

**1.1. Административный регламент администрации Еметкинского сельского поселения по предоставлению
муниципальной услуги "Предоставление разрешения на условно разрешенный вид использования
земельного участка или объекта капитального строительства"**

Административный регламент администрации Еметкинского сельского поселения по предоставлению муниципальной услуги "Предоставление разрешения на условно разрешенный вид использования земельного участка или объекта капитального строительства" (далее - Административный регламент) определяет сроки и последовательность действий (административные процедуры) предоставления муниципальной услуги по предоставлению разрешения на условно разрешенный вид использования земельного участка или объекта капитального строительства (далее - муниципальная услуга), а также состав, последовательность и сроки выполнения административных процедур, требования к порядку их выполнения, порядок и формы контроля за предоставлением муниципальной услуги, порядок обжалования заявителями решений и действий (бездействия) должностных лиц и принимаемых ими решений при предоставлении муниципальной услуги.

1.2. Описание заявителей на предоставление муниципальной услуги

Заявителями на предоставление муниципальной услуги являются физические и юридические лица, заинтересованные в предоставлении разрешения на условно разрешенный вид использования земельного участка и объекта капитального строительства, и их представители (далее - заявители).

1.3. Информирование о порядке предоставления муниципальной услуги

1.3.1. Информация, предоставляемая заинтересованным лицам о муниципальной услуге, является открытой и общедоступной. Сведения о местах нахождения и графике работы органов, предоставляющих муниципальную услугу, их структурных подразделениях, организациях, участвующих в предоставлении муниципальной услуги, представлены в [приложении 1](#) к Административному регламенту.

1.3.2. Способ получения сведений о местонахождении и графике работы органов власти, структурных подразделениях, организациях, предоставляющих муниципальную услугу

Сведения о местах нахождения и графиках работы, контактных телефонах, адресах электронной почты Администрации, предоставляющей муниципальную услугу, размещаются на информационных стендах Администрации Еметкинского сельского поселения, в средствах массовой информации (далее - СМИ), на официальных сайтах в информационно-телекоммуникационной сети "Интернет" (далее - сеть "Интернет") ([приложение 1](#) к Административному регламенту), а также используя федеральную государственную информационную систему "Единый портал государственных и муниципальных услуг (функций)" www.gosuslugi.ru и региональную информационную систему Чувашской Республики "Портал государственных и муниципальных услуг (функций) Чувашской Республики" www.gosuslugi.cap.ru (далее соответственно - Единый портал, Портал), на официальном сайте в сети "Интернет" автономного учреждения "Многофункциональный центр предоставления государственных и муниципальных услуг" Козловского района (далее - АУ "МФЦ" Козловского района)

Информирование заинтересованных лиц по вопросам предоставления муниципальной услуги осуществляется специалистами администрации Еметкинского сельского поселения), АУ "МФЦ" Козловского района.

График работы специалистов администрации Еметкинского сельского поселения:

понедельник - пятница с 8.00 ч. - 17.00 ч., перерыв на обед с 12.00 ч. до 13.00 ч.; выходные дни - суббота, воскресенье.

График работы специалистов АУ "МФЦ Козловского района:

понедельник – четверг с 8.00 ч. до 18.00 ч., пятница с 8.00ч. до 17.00 ч., суббота – с 9.00 ч. до 13.00 ч. без перерыва на обед; выходной день – воскресенье.

1.3.3. Порядок получения информации заинтересованными лицами о предоставлении муниципальной услуги

Для получения информации о порядке предоставления муниципальной услуги заинтересованные лица имеют право обращаться:

- в устной форме лично или по телефону к специалисту администрации Еметкинского сельского поселения либо к специалисту АУ "МФЦ" Козловского района;

- в письменном виде почтовым отправлением в адрес главы Еметкинского сельского поселения либо в АУ "МФЦ" Козловского района;

- через официальный сайт в сети "Интернет" Еметкинского сельского поселения

официальный сайт в сети "Интернет" АУ "МФЦ" Козловского района, Единый портал www.gosuslugi.ru, Портал www.gosuslugi.cap.ru;

- по электронной почте, либо в АУ "МФЦ" Козловского района.

Для получения сведений о ходе предоставления муниципальной услуги заинтересованные лица имеют право обращаться в устной форме лично или по телефону к специалисту администрации Еметкинского сельского поселения либо к специалисту АУ "МФЦ" Козловского района. В случае если заявление с документами было предоставлено в АУ "МФЦ" Козловского района, сведения о ходе предоставления муниципальной услуги заинтересованные лица могут получить, используя Портал.

Основными требованиями к информированию заинтересованных лиц являются:

- достоверность и полнота информирования о процедуре;

- четкость в изложении информации о процедуре;
- удобство и доступность получения информации о процедуре;
- оперативность предоставления информации о процедуре;
- корректность и тактичность в процессе информирования о процедуре.

Информирование заинтересованных лиц организуется индивидуально или публично. Форма информирования может быть устной или письменной, в зависимости от формы обращения заинтересованных лиц или их представителей.

1.3.4. Публичное устное информирование

Публичное устное информирование осуществляется с привлечением СМИ.

1.3.5. Публичное письменное информирование

Публичное письменное информирование осуществляется путем публикации информационных материалов в СМИ, размещения на официальном сайте в сети "Интернет" Еметкинского сельского поселения, АУ "МФЦ" Козловского района, Едином портале, Портале, использования информационных стендов, размещенных в помещениях органов власти, структурных подразделений, организаций, участвующих в предоставлении муниципальной услуги.

Информационные стенды оборудуются в доступном для получения информации помещении. На информационных стендах и официальных сайтах в сети "Интернет" содержится следующая обязательная информация:

- полное наименование органа местного самоуправления, предоставляющего муниципальную услугу;
- почтовый адрес, адреса электронной почты и официального сайта в сети "Интернет", контактные телефоны, график работы, фамилии, имена, отчества и должности специалистов, осуществляющих прием и консультирование заинтересованных лиц;
- перечень документов, представляемых заинтересованными лицами для получения муниципальной услуги;
- извлечения из законодательных и иных нормативных правовых актов, регулирующих деятельность по предоставлению муниципальной услуги;
- перечень наиболее часто задаваемых вопросов и ответы на них при получении муниципальной услуги;
- перечень оснований для отказа в предоставлении муниципальной услуги.

На Едином портале, Портале размещается следующая обязательная информация:

- сведения о получателях муниципальной услуги;
- перечень документов, необходимых для получения муниципальной услуги, в том числе шаблоны и образцы для заполнения;
- описание конечного результата предоставления муниципальной услуги;
- сроки предоставления муниципальной услуги;
- основания для приостановления предоставления услуги или отказа в её предоставлении;
- сведения о возмездном/безвозмездном характере предоставления муниципальной услуги;
- сведения об органе (организации), предоставляющем (предоставляющей) муниципальную услугу (график работы, контактные телефоны);
- Административный регламент в электронном виде;
- сведения о порядке обжалования действий (бездействия) и решений, осуществляемых (принятых) в ходе предоставления муниципальной услуги, в том числе шаблон заявления для заполнения.

Тексты информационных материалов печатаются удобным для чтения шрифтом, без исправлений, наиболее важные места выделяются полужирным начертанием либо подчеркиваются.

1.3.6. Обязанности специалистов администрации Еметкинского сельского поселения при ответе на телефонные звонки, устные и письменные обращения граждан или организаций

При информировании о порядке предоставления услуги по телефону специалист администрации, сняв трубку, должен представиться: назвать фамилию, имя и отчество, должность, наименование администрации.

Во время разговора специалист администрации должен произносить слова четко. Если на момент поступления звонка от заинтересованного лица специалист администрации производит личный прием граждан, специалист администрации вправе предложить заинтересованному лицу обратиться по телефону позже, либо, в случае срочности получения информации, предупредить заинтересованное лицо о возможности прерывания разговора по телефону для личного приема граждан. В конце информирования специалист администрации, осуществляющий прием и консультирование, должен кратко подвести итог разговора и перечислить действия, которые необходимо предпринять (кто именно, когда и что должен сделать). Разговор не должен продолжаться более 10 минут.

Специалист администрации не вправе осуществлять информирование заинтересованного лица, выходящие за рамки информирования, влияющее прямо или косвенно на результат предоставления муниципальной услуги.

Индивидуальное устное информирование осуществляется специалистом администрации при обращении заинтересованных лиц за информацией лично или по телефону.

Специалист администрации, осуществляющий устное информирование, должен принять все необходимые меры для дачи полного ответа на поставленные вопросы, в случае необходимости с привлечением компетентных специалистов.

Время ожидания заинтересованных лиц при индивидуальном устном информировании не может превышать 20 минут.

Индивидуальное устное информирование заинтересованных лиц специалист администрации осуществляет не более 10 минут.

Специалист администрации, осуществляющий прием и консультирование (по телефону или лично) должен корректно и внимательно относиться к заинтересованным лицам, не унижая их чести и достоинства. Консультирование должно проводиться без больших пауз, лишних слов и эмоций.

Индивидуальное письменное информирование при обращении заинтересованных лиц осуществляется путем почтовых отправлений либо при предоставлении лично.

Глава Еметкинского сельского поселения передает обращение специалисту администрации для подготовки ответа.

Ответ на вопрос предоставляется в простой, четкой и понятной форме, с указанием фамилии и номера телефона непосредственного исполнителя. Ответ на обращение, поступившее путем почтовых отправлений, либо при предоставлении лично направляется не позднее 30 дней со дня регистрации письменного обращения.

Ответ на обращение, поступившее в форме электронного документа, направляется в форме электронного документа по адресу электронной почты, указанному в обращении, или в письменной форме по почтовому адресу, указанному в обращении.

Информация по запросу от заявителя о порядке предоставления муниципальной услуги, направленная через официальный сайт администрации Еметкинского сельского поселения в сети "Интернет", размещается в течение 15 календарных дней со дня поступления обращения заявителя.

1.3.7. Обязанности специалистов АУ "МФЦ" Козловского района при ответе на телефонные звонки, устные и письменные обращения граждан

При информировании о порядке предоставления муниципальной услуги по телефону специалист АУ "МФЦ" Козловского района, сняв трубку, должен представиться: назвать фамилию, имя, отчество, должность, наименование учреждения, сообщить заинтересованному лицу адрес АУ "МФЦ" Козловского района (при необходимости - способ проезда к нему), график работы АУ "МФЦ" Козловского района.

Во время разговора специалист АУ "МФЦ" Козловского района должен произносить слова четко. В конце информирования специалист АУ "МФЦ" Козловского района, осуществляющий прием и консультирование, должен кратко подвести итог разговора и перечислить действия, которые необходимо предпринять (кто именно, когда и что должен сделать). Разговор не должен продолжаться более 15 минут.

Индивидуальное устное информирование осуществляется специалистом АУ "МФЦ" Козловского района при обращении заинтересованных лиц за информацией лично.

Специалист АУ "МФЦ" Козловского района, осуществляющий устное информирование, должен принять все необходимые меры для дачи полного ответа на поставленные вопросы, в случае необходимости с привлечением компетентных специалистов. Время ожидания заинтересованных лиц при индивидуальном устном информировании не может превышать 15 минут. Индивидуальное устное информирование заинтересованных лиц специалист осуществляет не более 15 минут.

Специалист отдела АУ "МФЦ" Козловского района, осуществляющий прием и консультирование (по телефону или лично), должен корректно и внимательно относиться к заинтересованным лицам, не унижая их чести и достоинства. Консультирование должно проводиться без больших пауз, лишних слов и эмоций.

Индивидуальное письменное информирование при обращении заинтересованных лиц в АУ "МФЦ" Козловского района осуществляется посредством почтовых отправлений либо вручением лично заинтересованному лицу.

Директор АУ "МФЦ" Козловского района либо заместитель директора АУ "МФЦ" Козловского района направляет обращение заинтересованного лица с соответствующей визой для рассмотрения и подготовки ответа по существу главе Еметкинского сельского поселения

Ответ на вопрос предоставляется в простой, четкой и понятной форме, с указанием фамилии и номера телефона непосредственного исполнителя. Ответ на обращение, поступившее путем почтовых отправлений, либо при предоставлении лично направляется не позднее 30 дней со дня регистрации письменного обращения.

Ответ на обращение, поступившее в форме электронного документа, направляется в форме электронного документа по адресу электронной почты, указанному в обращении или в письменной форме по почтовому адресу, указанному в обращении.

II. Стандарт предоставления муниципальной услуги

2.1. Наименование муниципальной услуги

Муниципальная услуга имеет следующее наименование: "Предоставление разрешения на условно разрешенный вид использования земельного участка или объекта капитального строительства" (далее – предоставление разрешения на условно разрешенный вид использования).

2.2. Наименование органа, предоставляющего муниципальную услугу

Муниципальная услуга предоставляется администрацией Еметкинского сельского поселения и автономным учреждением "Многофункциональный центр предоставления государственных и муниципальных услуг" Козловского района.

2.2.1. Государственные, муниципальные органы и организации участвующие в предоставлении муниципальной услуги

При предоставлении муниципальной услуги осуществляется процесс взаимодействия с государственными и муниципальными органами, организациями, сфера деятельности которых, в определенной мере, связана с предоставлением муниципальной услуги:

- 1) Управлением Федеральной службы государственной регистрации, кадастра и картографии по Чувашской Республике;
- 2) Филиалом ФГБУ "Федеральная кадастровая палата Федеральной службы государственной регистрации, кадастра и картографии" по ЧР - Чувашии;
- 3) Администрацией Еметкинского сельского поселения;
- 4) АУ "МФЦ" Козловского района.

2.2.2. Особенности взаимодействия с заявителем при предоставлении муниципальной услуги

При подаче заявления с документами на предоставление муниципальной услуги в АУ "МФЦ" Козловского района или в администрацию Еметкинского сельского поселения в процессе предоставления муниципальной услуги запрещается требовать от заявителя:

- 1) представления документов и информации или осуществления действий, предоставление или осуществление которых не предусмотрено нормативными правовыми актами, регулирующими отношения, возникающие в связи с предоставлением муниципальной услуги;
- 2) представления документов и информации, в том числе подтверждающих внесение заявителем платы за предоставление муниципальных услуг, которые находятся в распоряжении органов, предоставляющих муниципальные услуги, иных государственных органов, органов местного самоуправления либо подведомственных государственным органам или органам местного самоуправления организаций, участвующих в предоставлении предусмотренных частью 1 статьи 1 Федерального закона N 210-ФЗ государственных и муниципальных услуг, в соответствии с нормативными правовыми актами Российской Федерации, нормативными правовыми актами Чувашской Республики, муниципальными правовыми актами, за исключением документов, включенных в определенный частью 6 статьи 7 Федерального закона N

210-ФЗ от 27.07.2010 перечень документов. Заявитель вправе представить указанные документы и информацию в органы, предоставляющие муниципальные услуги, по собственной инициативе;

3) осуществления действий, в том числе согласований, необходимых для получения муниципальных услуг и связанных с обращением в иные государственные органы, органы местного самоуправления, организации, за исключением получения услуг и получения документов и информации, предоставляемых в результате предоставления таких услуг, включенных в перечни, указанные в части 1 статьи 9 Федерального закона N 210-ФЗ от 27.07.2010.

4) представления документов и информации, отсутствие и (или) недостоверность которых не указывались при первоначальном отказе в приеме документов, необходимых для предоставления муниципальной услуги, либо в предоставлении муниципальной услуги, за исключением следующих случаев:

а) изменение требований нормативных правовых актов, касающихся предоставления муниципальной услуги, после первоначальной подачи заявления о предоставлении муниципальной услуги;

б) наличие ошибок в заявлении о предоставлении муниципальной услуги и документах, поданных заявителем после первоначального отказа в приеме документов, необходимых для предоставления муниципальной услуги, либо в предоставлении муниципальной услуги и не включенных в представленный ранее комплект документов;

в) истечение срока действия документов или изменение информации после первоначального отказа в приеме документов, необходимых для предоставления муниципальной услуги, либо в предоставлении муниципальной услуги;

г) выявление документально подтвержденного факта (признаков) ошибочного или противоправного действия (бездействия) должностного лица органа, предоставляющего муниципальную услугу, муниципального служащего, работника многофункционального центра, работника организации, предусмотренной частью 1.1 статьи 16 Федерального закона 210 – ФЗ от 27.07.2010, при первоначальном отказе в приеме документов, необходимых для предоставления муниципальной услуги, либо в предоставлении муниципальной услуги, о чем в письменном виде за подписью руководителя органа, предоставляющего муниципальную услугу, руководителя многофункционального центра при первоначальном отказе в приеме документов, необходимых для предоставления муниципальной услуги, либо руководителя организации, предусмотренной частью 1.1 статьи 16 Федерального закона 210 – ФЗ от 27.07.2010, уведомляется заявитель, а также приносятся извинения за доставленные неудобства.

2.3. Результат предоставления муниципальной услуги

- решение главы Еметкинского сельского поселения о предоставлении разрешения на условно разрешенный вид использования земельного участка или объекта капитального строительства;

- решение главы Еметкинского сельского поселения об отказе в предоставлении разрешения на условно разрешенный вид использования земельного участка или объекта капитального строительства.

2.4. Срок предоставления муниципальной услуги

Максимальный срок предоставления муниципальной услуги составляет 70 дней со дня поступления заявления в АУ «МФЦ» Козловского района, в администрацию Еметкинского сельского поселения

2.5. Перечень нормативных правовых актов, регулирующих предоставление муниципальной услуги

Перечень нормативных правовых актов, регулирующих предоставление муниципальной услуги размещен на официальном сайте Еметкинского сельского поселения, на Портале органов власти Чувашской Республики в сети "Интернет", в федеральных государственных информационных системах "Федеральный реестр государственных и муниципальных услуг (функций)" и "Единый портал государственных и муниципальных услуг (функций)".

2.6. Перечень документов, необходимых для получения муниципальной услуги

Заявители представляют в администрацию Еметкинского сельского поселения индивидуальные заявления ([приложение 2 к Административному регламенту](#)) в 2 экз. (оригинал) (один экземпляр остается в администрации Еметкинского сельского поселения, второй у заявителя).

При подаче Заявления в АУ "МФЦ" Козловского района требуется 1 экз. (оригинал).

Образцы Заявлений, а также примеры их заполнения размещены на Едином портале, Портале, официальном сайте Управления. Заявление может быть заполнено от руки или машинописным способом, распечатано посредством печатных устройств.

Заявление должно содержать следующую информацию:

- полное и сокращенное наименование заявителя - юридического лица (для юридических лиц);
- фамилия, имя, отчество (последнее при наличии) руководителя заявителя (его уполномоченного представителя) - юридического лица (для юридических лиц);
- фамилия, имя, отчество (последнее при наличии) заявителя (его уполномоченного представителя) (для физических лиц);
- сведения о месте нахождения Заявителя - юридического лица (для юридических лиц);
- сведения о месте жительства Заявителя (регистрации) - физического лица (для физических лиц);
- номер контактного телефона (при наличии);
- адрес электронной почты (при наличии);
- почтовый адрес, по которому должен быть направлен ответ заявителю;
- способ направления ответа заявителю;
- личная подпись руководителя заявителя - юридического лица (его уполномоченного представителя) и дата (для юридических лиц);
- личная подпись заявителя (его уполномоченного представителя) и дата (для физических лиц);
- суть заявления;
- кадастровый номер (кадастровые номера) земельного участка (земельных участков) (при наличии);
- местоположение (адрес) земельного участка (земельных участков);
- разрешённое использование земельного участка (земельных участков);
- категория земель;
- вид территориальной зоны, установленный в соответствии с градостроительной документацией о застройке и правилами землепользования и застройки (зонированием территорий);

- реквизиты правоустанавливающих документов на земельный участок;
- реквизиты правоустанавливающих документов на объекты недвижимого имущества, находящиеся на земельном участке (при наличии);
- запрашиваемый вид разрешенного использования земельного участка и /или объекта капитального строительства;
- обязательство заявителя нести расходы, связанные с организацией и проведением общественных обсуждений или публичных слушаний.

К заявлению прилагаются следующие документы:

- документ, удостоверяющий личность заявителя, представителя заявителя;
- документ, удостоверяющий полномочия представителя заявителя;
- решение о назначении руководителя исполнительного органа юридического лица или иного лица, имеющего право без доверенности действовать от имени такого юридического лица;
- обосновывающие материалы в виде эскиза планируемого к проектированию объекта или информация об объекте капитального строительства (этажность, общая площадь, площадь застройки, существующие и планируемые места стоянок автомобилей и т.д.).

Заявителем по его инициативе могут быть дополнительно представлены документы либо их копии, которые, по его мнению, имеют значение для получения муниципальной услуги.

Заявитель представляет оригиналы вышеперечисленных документов либо их копии с приложением оригиналов, которые после сличения специалистом и предоставления на копии подписи и даты возвращается заявителю. В случае если копии документов заверены нотариально, оригиналы документов не прикладываются.

Вышеперечисленные документы могут быть представлены уполномоченным лицом заявителя при наличии надлежаще оформленных документов.

Заявление о предоставлении разрешения на условно разрешенный вид использования может быть направлено в форме электронного документа, подписанного электронной подписью в соответствии с требованиями Федерального закона от 6 апреля 2011 года N 63-ФЗ "Об электронной подписи" (далее - электронный документ, подписанный электронной подписью).

2.6.1. Документы, которые заявитель вправе представить по собственной инициативе, так как они подлежат представлению в рамках межведомственного взаимодействия.

В соответствии с [Федеральным законом](#) от 27 июля 2010 г. N 210-ФЗ "Об организации предоставления государственных и муниципальных услуг" при предоставлении муниципальной услуги, не вправе требовать от заявителя:

- правоустанавливающие документы на объекты капитального строительства, располагающиеся на земельном участке на момент обращения (при наличии таковых на земельном участке);
- правоустанавливающие документы на земельный участок;
- градостроительный план земельного участка (при наличии);
- кадастровый паспорт земельного участка (либо выписка из государственного кадастра недвижимости);

Исключения составляют документы, предусмотренные п.п. 1, 2 настоящего пункта, права на которые не зарегистрированы в ЕГРП. В данном случае такие документы заявитель обязан предоставить самостоятельно.

2.7. Основания для отказа в предоставлении муниципальной услуги

Основаниями для отказа в предоставлении муниципальной услуги являются:

- поступление от заявителя письменного заявления о прекращении предоставления муниципальной услуги;
- рассмотрение в судебных органах дел об установлении права собственности, границ, площади, разрешенного использования земельных участков, в отношении которых поступила заявка о внесении изменений в границы территориальных зон, изменении градостроительных регламентов;
- не предоставление или предоставление не в полном объеме заявителями документов и сведений, указанных в [пункте 2.6](#) Административного регламента;
- несоответствие одного из документов, указанных в [пункте 2.6](#) Административного регламента, по форме или содержанию требованиям действующего законодательства;
- наличие неточностей, противоречий в предоставленных документах;
- отсутствие документов, указанных в приложении к заявлению;
- в случае если заявление и документы не поддаются прочтению;
- в случае поступления в администрацию Еметкинского сельского поселения уведомления о выявлении самовольной постройки от исполнительного органа государственной власти, должностного лица, государственного учреждения или органа местного самоуправления, указанных в [части 2 статьи 55.32](#) Градостроительного кодекса Российской Федерации, или в отношении такой постройки до ее сноса или приведения в соответствие с установленными требованиями, за исключением случаев, если по результатам рассмотрения данного уведомления органом местного самоуправления в исполнительный орган государственной власти, должностному лицу, в государственное учреждение или орган местного самоуправления, которые указаны в [части 2 статьи 55.32](#) Градостроительного кодекса Российской Федерации и от которых поступило данное уведомление, направлено уведомление о том, что наличие признаков самовольной постройки не усматривается либо вступило в законную силу решение суда об отказе в удовлетворении исковых требований о сносе самовольной постройки или ее приведении в соответствие с установленными требованиями.

2.8. Порядок, размер и основания взимания платы за предоставление муниципальной услуги

Муниципальная услуга предоставляется на безвозмездной основе.

Расходы, связанные с организацией и проведением общественных обсуждений или публичных слушаний по вопросу предоставления разрешения на условно разрешенный вид использования несет физическое или юридическое лицо, заинтересованное в предоставлении такого разрешения.

2.9. Срок ожидания заявителя в очереди при подаче документов, получении информации, получении документов

Время ожидания заявителей при подаче документов для получения муниципальной услуги в администрации Еметкинского сельского поселения не должно превышать 15 минут. Время ожидания заявителей при получении документов, являющихся результатом предоставления муниципальной услуги, не должно превышать 15 минут.

Время ожидания заявителя в очереди в АУ "МФЦ" Козловского района:

- для получения информации (консультации) не должно превышать 15 минут;

- для подачи документов не должно превышать 15 минут;
- для получения документов не должно превышать 15 минут.

2.10. Срок и порядок регистрации запроса заявителя о предоставлении муниципальной услуги

- в журнале входящей документации в администрации Еметкинского сельского поселения путем присвоения входящего номера и даты поступления документа в течение 1 рабочего дня с даты поступления;
- заявление на предоставление муниципальной услуги регистрируется в АУ "МФЦ" Козловского района в автоматизированной информационной системе многофункционального центра (далее - АИС МФЦ) с присвоением статуса "зарегистрировано" в течение 1 рабочего дня с даты поступления.

2.11. Требования к помещениям, в которых предоставляется муниципальная услуга, к месту ожидания и приема заявителей, размещению и оформлению визуальной, текстовой информации о порядке предоставления муниципальной услуги, в том числе к обеспечению доступности для инвалидов указанных объектов в соответствии с законодательством Российской Федерации о социальной защите инвалидов

В помещении, в котором предоставляется муниципальная услуга, создаются условия для беспрепятственного доступа в него инвалидов в соответствии с законодательством Российской Федерации о социальной защите инвалидов. В местах предоставления муниципальной услуги предусматривается оборудование посадочных мест, создание условий для обслуживания маломобильных групп населения, в том числе оборудование пандусов, наличие удобной офисной мебели. Помещения для предоставления муниципальной услуги снабжаются соответствующими табличками с указанием номера кабинета, названия соответствующего структурного подразделения, фамилий, имен, отчеств, должностей специалистов, предоставляющих муниципальную услугу. Каждое помещение для предоставления муниципальной услуги оснащается телефоном, компьютером и принтером.

Для ожидания приема гражданам отводятся места, оборудованные стульями, столами (стойками), письменными принадлежностями для возможности оформления документов.

Для свободного получения информации о фамилиях, именах, отчествах и должностях специалистов, предоставляющих муниципальную услугу, указанные должностные лица обеспечиваются личными нагрудными идентификационными карточками с указанием фамилии, имени, отчества и должности, крепящимися с помощью зажимов к одежде, либо настольными табличками аналогичного содержания.

Специалист, предоставляющий муниципальную услугу, обязан предложить заявителю воспользоваться стулом, находящимся рядом с рабочим местом данного специалиста.

Визуальная, текстовая информация о порядке предоставления муниципальной услуги размещается на информационном стенде местной администрации, на официальном сайте органа местного самоуправления, на Едином портале и на Портале.

Оформление визуальной, текстовой информации о порядке предоставления муниципальной услуги должно соответствовать оптимальному зрительному восприятию этой информации.

Информационные стенды оборудуются в доступном для заявителей помещении администрации.

2.12. Показатели доступности и качества муниципальной услуги

Показатели доступности и качества предоставления муниципальной услуги:

- организация предоставления муниципальной услуги через АУ "МФЦ" Козловского района, предусматривающая повышенные условия комфортности;
- при подаче документов на предоставление муниципальной услуги в АУ "МФЦ" Козловского района сведено к минимуму количество взаимодействий с должностными лицами, ответственными за предоставление муниципальной услуги, продолжительность взаимодействия;
- возможность получения информации о муниципальной услуге в электронной форме, при личном обращении, по телефону;
- возможность получения сведений о ходе предоставления муниципальной услуги с использованием информационно-коммуникационных технологий, в том числе используя Единый портал, Портал.

III. Состав, последовательность и сроки выполнения административных процедур, требования к порядку их выполнения, в том числе особенности выполнения административных процедур в электронной форме, а также особенности выполнения административных процедур в многофункциональном центре

3.1. Перечень административных процедур, необходимых для предоставления муниципальной услуги

Для предоставления муниципальной услуги осуществляются следующие административные процедуры:

- 1) прием заявления и документов на получение муниципальной услуги;
- 2) формирование и направление запросов в органы (организации), участвующие в предоставлении муниципальной услуги;
- 3) проверка документов на установление наличия права на получение муниципальной услуги;
- 4) организация и проведение общественных обсуждений или публичных слушаний по вопросу предоставления разрешения на условно разрешенный вид использования;
- 5) принятие решения о предоставлении разрешения на условно разрешенный вид использования или об отказе в предоставлении разрешения на условно разрешенный вид использования;
- 6) подготовка и направление заявителю результата предоставления муниципальной услуги;
- 7) осуществление административных процедур и административных действий в электронной форме.

3.1.1. Прием заявления и документов на получение муниципальной услуги администрацией Еметкинского сельского поселения.

Основанием для предоставления муниципальной услуги является представление Заявления в администрацию с пометкой в адрес Комиссии по подготовке проекта правил землепользования и застройки (далее - Комиссия) с приложением документов, предусмотренных пунктом 2.6. Административного регламента, заявителем лично либо его уполномоченным лицом при наличии надлежаще оформленных документов.

Специалист администрации Еметкинского сельского поселения устанавливает предмет обращения, личность заявителя, полномочия заявителя;

проверяет правильность заполнения заявления и наличие приложенных к заявлению документов;

удостоверяется, что:

документы скреплены печатями, имеют надлежащие подписи сторон или определенных законодательством должностных лиц;

фамилия, имя и отчество физического лица, адрес его регистрации в соответствии с документом, удостоверяющим личность, наименование юридического лица и его место нахождения указаны полностью;

в документах нет подчисток, приписок, зачеркнутых слов и иных исправлений, документы не имеют повреждений;

в день принятия заявления осуществляет регистрацию в журнале регистрации заявлений о предоставлении разрешения на условно разрешенный вид использования земельного участка и объекта капитального строительства ([приложение 3](#) к Административному регламенту).

Заявитель имеет право направить заявление с приложенными документами почтовым отправлением.

Документы, поступившие почтовым отправлением, регистрируются в день их поступления.

Заявление регистрируется путем присвоения входящего номера и даты поступления документа, который фиксируется на обоих экземплярах заявления.

В случае, если Заявление и документы поступили после 16 часов 00 минут, срок рассмотрения начинает исчисляться с рабочего дня, следующего за днем приема заявления и документов.

В случае поступления заявления с полным пакетом документов от заявителя специалист администрации в течение 2-х дней со дня поступления их в администрацию Еметкинского сельского поселения направляет заявление с прилагаемыми документами в Комиссию.

Максимальная продолжительность административной процедуры не должна превышать 20 минут.

3.1.2. Прием заявления и документов на получение муниципальной услуги АУ "МФЦ" Козловского района

Основанием для получения муниципальной услуги является представление лично либо представителем заявителя

Заявления с приложением документов, предусмотренных [пунктом 2.6](#) Административного регламента, в АУ "МФЦ" Козловского района.

Специалист АУ "МФЦ" Козловского района, ответственный за прием и регистрацию документов осуществляет действия, предусмотренные [абз. 4](#), [абз. 5 подпункта 3.1.1](#) Административного регламента.

Специалист АУ "МФЦ" Козловского района, ответственный за прием и регистрацию документов, фиксирует обращения заявителей в АИС МФЦ с присвоением статуса "зарегистрировано". После регистрации в АИС МФЦ готовит расписку о принятии документов, согласие на обработку персональных данных (далее - расписка) в 3-х экземплярах (1 экземпляр выдает заявителю, 2-ой с Заявлением и принятым пакетом документов направляется в администрацию Еметкинского сельского поселения для предоставления документов в Комиссию, 3-ий остается в АУ "МФЦ" Козловского района) в соответствии с действующими правилами ведения учета документов.

В расписке указываются следующие пункты:

- согласие на обработку персональных данных;
- данные о заявителе;
- расписка-уведомление о принятии документов;
- порядковый номер заявления;
- дата поступления документов;
- подпись специалиста;
- перечень принятых документов;
- сроки предоставления услуги;
- расписка о выдаче результата.

После регистрации заявления специалист АУ "МФЦ" Козловского района в течение одного рабочего дня организует доставку представленного заявителем пакета документов из АУ "МФЦ" Козловского района в администрацию Еметкинского сельского поселения для предоставления документов в Комиссию (один рабочий день), при этом меняя статус в АИС МФЦ на "отправлено в ведомство".

В случае приема документов в будние дни после 16.00 или в субботу, днем начала срока предоставления муниципальной услуги будет являться рабочий день, следующий за днем принятия заявления с приложенными документами.

3.1.3. Формирование и направление запросов в органы (организации), участвующие в предоставлении муниципальной услуги.

Основанием для осуществления административной процедуры, связанной с формированием и направлением межведомственных запросов в органы (организации), участвующие в предоставлении муниципальной услуги, является установление в рамках осуществления административной процедуры, связанной с приемом заявления и документов, необходимых для предоставления муниципальной услуги и представляемых заявителем, необходимости обращения в государственные органы, органы местного самоуправления и подведомственные государственным органам или органам местного самоуправления организации, в распоряжении которых находятся документы в соответствии с нормативными правовыми актами Российской Федерации, нормативными правовыми актами субъектов Российской Федерации, муниципальными правовыми актами, с целью получения сведений, необходимых для предоставления муниципальной услуги.

В случае не предоставления заявителем документов, предусмотренных [пунктом 2.6.1](#) Административного регламента, специалист администрации Еметкинского сельского поселения в течение 2 дней со дня их поступления в администрацию Еметкинского сельского поселения подготавливает и направляет запрос в рамках межведомственного взаимодействия в соответствующие государственные органы, органы местного самоуправления, подведомственные указанным органам организации, в распоряжении которых находятся такие документы.

Межведомственный запрос о предоставлении документов и (или) информации, указанных в [пункте 2 части 1 статьи 7](#) Федерального закона от 27.07.2010 №210-ФЗ для муниципальной услуги с использованием межведомственного информационного взаимодействия должен содержать предусмотренный законодательством Российской Федерации идентификатор сведений о физическом лице (при наличии), если документы и информация запрашиваются в отношении физического лица, а также указание на базовый государственный информационный ресурс, в целях ведения которого запрашиваются документы и информация, или в случае, если такие документы и информация не были представлены

заявителем, следующие сведения, если дополнительные сведения не установлены законодательным актом Российской Федерации:

- наименование органа, направляющего межведомственный запрос;
- наименование органа, в адрес которого направляется межведомственный запрос;
- наименование муниципальной услуги, для предоставления которой необходимо представление документа и (или) информации, а также, если имеется, номер (идентификатор) такой услуги в реестре муниципальных услуг;
- указание на положения нормативного правового акта, которыми установлено представление документа и (или) информации, необходимых для предоставления муниципальной услуги, и указание на реквизиты данного нормативного правового акта;
- сведения, необходимые для представления документа и (или) информации, установленные настоящим Административным регламентом, а также сведения, предусмотренные нормативными правовыми актами как необходимые для представления таких документа и (или) информации;
- контактная информация для направления ответа на межведомственный запрос;
- дата направления межведомственного запроса;
- фамилия, имя, отчество и должность лица, подготовившего и направившего межведомственный запрос, а также номер служебного телефона и (или) адрес электронной почты данного лица для связи.

Срок направления межведомственного запроса в соответствующий орган (организацию) не должен превышать 3 дней с момента приема и регистрации заявления и документов, необходимых для предоставления муниципальной услуги.

Результатом процедуры является направление межведомственного запроса в соответствующий орган (организацию).

3.1.4. Проверка документов на установление наличия права на получение муниципальной услуги

Специалист администрации Еметкинского сельского поселения рассматривает заявление с прилагаемыми к нему документами в течение 2 рабочих дней со дня их поступления в администрацию Еметкинского сельского поселения. В течение указанного времени в случае выявления противоречий, неточностей в представленных на рассмотрение документах, предусмотренных [пунктом 2.6](#) Административного регламента, либо непредставления полного комплекта документов специалист администрации должен связаться с заявителем по телефону, ясно изложить противоречия, неточности в представленных документах, назвать недостающие документы, и указать на необходимость устранения данных недостатков в срок, не превышающий 3 рабочих дня со дня уведомления.

В случае если заявление с документами поступило из АУ "МФЦ" Козловского района в срок, не превышающий 3 дней со дня уведомления, документы, свидетельствующие об устранении замечаний, должны быть доставлены из АУ "МФЦ" Козловского района в администрацию Еметкинского сельского поселения.

При наличии оснований, предусмотренных [пунктом 2.7](#) Административного регламента, и не устранения Заявителем замечаний в срок, установленный настоящим пунктом, специалист администрации Еметкинского сельского поселения в течение 10 дней направляет заявителю уведомление об отказе в предоставлении муниципальной услуги, которое подписывается главой администрации.

В случае если Заявление с прилагаемыми документами поступило из АУ "МФЦ" Козловского района, специалист администрации Еметкинского сельского поселения в течение 3 дней со дня установления факта не устранения замечаний составляет и отправляет в АУ "МФЦ" Козловского района письменное уведомление подписанное главой администрации Еметкинского сельского поселения об отказе (1 экз., оригинал) с указанием причин отказа и возможностей их устранения. К уведомлению прилагаются все представленные документы.

Специалист АУ "МФЦ" Козловского района в день поступления от Управления письменного уведомления об отказе фиксирует в АИС МФЦ смену статуса документа на "отказано в услуге" и извещает заявителя по телефону.

Уведомление администрации Еметкинского сельского поселения об отказе с указанием причин отказа и возможностей их устранения выдается заявителям либо их представителям при наличии полномочий, оформленных в соответствии с действующим законодательством, специалистом АУ "МФЦ" Козловского района, ответственным за выдачу документов, при предъявлении ими расписки о принятии документов.

Специалист АУ "МФЦ" Козловского района фиксирует выдачу конечного результата предоставления услуги в разделе расписки "выдача результата" своей подписью и подписью заявителя с указанием даты выдачи результата, при этом меняя статус в АИС МФЦ на "выдано".

Заявителю выдается 1 экз. уведомления (оригинал) с прилагаемыми документами при личном обращении.

В случае поступления заявления с полным пакетом документов от заявителя специалист администрации Еметкинского сельского поселения в течение 2 рабочих дней со дня поступления их в администрацию Еметкинского сельского поселения направляет заявление с прилагаемыми документами в Комиссию.

3.1.5. Организация и проведение общественных обсуждений или публичных слушаний по вопросу предоставления разрешения на условно разрешенный вид использования

Основанием для начала административной процедуры по организации и проведению общественных обсуждений или публичных слушаний является поступление в адрес главы поселения подготовленного Комиссией проекта решения о предоставлении разрешения на условно разрешенный вид использования на основании поступившего в Комиссию заявления о предоставлении такого разрешения с полным пакетом документов.

Секретарь Комиссии после принятия главой поселения решения о проведении общественных обсуждений или публичных слушаний не позднее чем через семь рабочих дней со дня поступления заявления заинтересованного лица о предоставлении разрешения на условно разрешенный вид использования направляет сообщения о проведении общественных обсуждений или публичных слушаний по проекту решения о предоставлении разрешения на условно разрешенный вид использования правообладателям земельных участков, имеющих общие границы с земельным участком, применительно к которому запрашивается данное разрешение, правообладателям объектов капитального строительства, расположенных на земельных участках, имеющих общие границы с земельным участком, применительно

к которому запрашивается данное разрешение, и правообладателям помещений, являющихся частью объекта капитального строительства, применительно к которому запрашивается данное разрешение.

Срок проведения общественных обсуждений или публичных слушаний с момента оповещения жителей Еметкинского сельского поселения о времени и месте их проведения до дня опубликования заключения о результатах общественных обсуждений или публичных слушаний не может быть более одного месяца.

Комиссии по результатам общественных обсуждений или публичных слушаний осуществляет подготовку протокола общественных обсуждений или публичных слушаний.

На основании протокола общественных обсуждений или публичных слушаний Комиссия осуществляет подготовку заключения о результатах общественных обсуждений или публичных слушаний, обеспечивает его опубликование в порядке, установленном для официального опубликования муниципальных правовых актов, иной официальной информации, и размещение на официальном сайте Еметкинского сельского поселения и (или) в информационных системах.

В случае если условно разрешенный вид использования земельного участка или объекта капитального строительства включен в градостроительный регламент в установленном для внесения изменений в правила землепользования и застройки порядке после проведения общественных обсуждений или публичных слушаний по инициативе физического или юридического лица, заинтересованного в предоставлении разрешения на условно разрешенный вид использования, решение о предоставлении разрешения на условно разрешенный вид использования такому лицу принимается без проведения общественных обсуждений или публичных слушаний

3.1.6. Принятие решения о предоставлении или об отказе в предоставлении разрешения на условно разрешенный вид использования, подготовка и выдача результата предоставления муниципальной услуги

На основании заключения о результатах общественных обсуждений или публичных слушаний Комиссия осуществляет подготовку рекомендаций о предоставлении разрешения на условно разрешенный вид использования или об отказе в предоставлении такого разрешения с указанием причин принятого решения и направляет их главе Еметкинского сельского поселения в течение 15 дней.

На основании указанных рекомендаций глава местной администрации в течение 3 дней со дня поступления таких рекомендаций принимает решение о предоставлении разрешения на условно разрешенный вид использования или об отказе в предоставлении такого разрешения.

Данное решение принимается в виде постановления администрации Еметкинского сельского поселения.

Постановление администрации Еметкинского сельского поселения о предоставлении разрешения на условно разрешенный вид использования или об отказе в предоставлении разрешения на условно разрешенный вид использования подлежит опубликованию в порядке, установленном для официального опубликования муниципальных правовых актов администрации Еметкинского сельского поселения, иной официальной информации и размещается на официальном сайте Еметкинского сельского поселения.

Результатом административной процедуры является подготовка и утверждение постановления администрации поселения о предоставлении разрешения на условно разрешенный вид использования земельного участка или об отказе в предоставлении такого разрешения.

3.1.7. Подготовка и направление заявителю результата предоставления муниципальной услуги

Секретарь Комиссии в течение 5 дней с момента опубликования постановления направляет его заявителю либо его представителю по доверенности.

3.2. Порядок осуществления административных процедур и административных действий в электронной форме

1) Информирование о порядке предоставления муниципальной услуги осуществляется посредством размещения сведений на Едином портале, Портале, официальном сайте Администрации в сети "Интернет".

Заявитель имеет возможность получения информации по вопросам, входящим в компетенцию Администрации, посредством размещения вопроса в разделе "Интерактивная приемная" на официальном сайте Администрации в сети "Интернет".

Поступившие обращения рассматриваются в сроки, установленные [п. 2.4.](#) Административного регламента.

2) Заявление и документы на предоставление муниципальной услуги могут быть представлены заявителем с использованием информационно-телекоммуникационных технологий (в электронном виде), в том числе с использованием Единого портала, Портала с момента создания соответствующей информационной и телекоммуникационной инфраструктуры. Образцы заявлений для предоставления муниципальной услуги, обращений в случае возникновения претензий и жалоб со стороны заявителей, примеры их оформления размещены в электронном виде на указанных сайтах в сети "Интернет".

IV. Порядок и формы контроля за предоставлением муниципальной услуги

4.1. Контроль за предоставлением муниципальной услуги осуществляется в форме текущего контроля за соблюдением и исполнением административного регламента, плановых и внеплановых проверок полноты и качества предоставления муниципальной услуги.

4.2. Текущий контроль за соблюдением последовательности административных действий, определенных административными процедурами по предоставлению муниципальной услуги, и принятием в ходе ее предоставления решений осуществляется главой Еметкинского сельского поселения.

4.3. Контроль за полнотой и качеством предоставления муниципальной услуги включает в себя проведение проверок, выявление и устранение нарушений прав заинтересованных лиц, рассмотрение и принятие в пределах компетенций решений и подготовку ответов на обращения граждан, содержащих жалобы на решения, действия (бездействие) должностных лиц по вопросам выполнения муниципальной услуги.

4.4. Периодичность проведения проверок носит плановый характер (осуществляется 1 раз в год) и внеплановый характер (по конкретному обращению заинтересованных лиц).

4.5. Проверка полноты и качества предоставления муниципальной услуги осуществляется на основании распоряжения главы Еметкинского сельского поселения.

4.6. Результат проверки оформляется в виде акта, в котором отмечаются выявленные недостатки и предложения по их устранению.

4.7. Акт подписывается и утверждается главой Еметкинского сельского поселения. По результатам проведенных проверок, оформленных документально в установленном порядке, в случае выявления нарушений прав заявителей главой Еметкинского сельского поселения осуществляется привлечение виновных лиц к ответственности в соответствии с законодательством Российской Федерации.

4.8. Ответственность специалиста администрации закрепляется его должностной инструкцией в соответствии с требованиями действующего законодательства.

Текущий контроль за соблюдением последовательности действий, определенных Административным регламентом по предоставлению муниципальной услуги через АУ "МФЦ" Козловского района, и принятием решений специалистами АУ "МФЦ" Козловского района осуществляется директором АУ "МФЦ" Козловского района.

Предоставление муниципальной услуги контролируются общественными объединениями и гражданами посредством размещенной на официальном сайте Еметкинского сельского поселения информации о сроках и условиях предоставления муниципальной услуги, определенных Административным регламентом.

V. Досудебный (внесудебный) порядок обжалования решений и действий (бездействия) органа местного самоуправления, предоставляющего муниципальную услугу, а также должностных лиц, муниципальных служащих

Заявитель имеет право на досудебное (внесудебное) обжалование решений и действий (бездействия) администрации Еметкинского сельского поселения, предоставляющего муниципальную услугу, должностных лиц администрации Еметкинского сельского поселения, представляющих муниципальную услугу, (далее - досудебное (внесудебное) обжалование).

Заявитель может обратиться с жалобой, в том числе в следующих случаях:

- 1) нарушение срока регистрации запроса заявителя о предоставлении муниципальной услуги;
- 2) нарушение срока предоставления муниципальной услуги;
- 3) требование у заявителя документов, не предусмотренных нормативными правовыми актами Российской Федерации, нормативными правовыми актами субъектов Российской Федерации, муниципальными правовыми актами для предоставления муниципальной услуги;
- 4) отказ в приеме документов, предоставление которых предусмотрено нормативными правовыми актами Российской Федерации, нормативными правовыми актами субъектов Российской Федерации, муниципальными правовыми актами для предоставления муниципальной услуги, у заявителя;
- 5) отказ в предоставлении муниципальной услуги, если основания отказа не предусмотрены федеральными законами и принятыми в соответствии с ними иными нормативными правовыми актами Российской Федерации, нормативными правовыми актами субъектов Российской Федерации, муниципальными правовыми актами;
- 6) затребование с заявителя при предоставлении муниципальной услуги платы, не предусмотренной нормативными правовыми актами Российской Федерации, нормативными правовыми актами субъектов Российской Федерации, муниципальными правовыми актами;
- 7) отказ органа, предоставляющего муниципальную услугу, должностного лица органа, предоставляющего муниципальную услугу, в исправлении допущенных опечаток и ошибок в выданных в результате предоставления муниципальной услуги документах либо нарушение установленного срока таких исправлений.
- 8) нарушение срока или порядка выдачи документов по результатам предоставления муниципальной услуги;
- 9) приостановление предоставления муниципальной услуги, если основания приостановления не предусмотрены федеральными законами и принятыми в соответствии с ними иными нормативными правовыми актами Российской Федерации, законами и иными нормативными правовыми актами субъектов Российской Федерации, муниципальными правовыми актами.
- 10) требование у заявителя при предоставлении муниципальной услуги документов или информации, отсутствие и (или) недостоверность которых не указывались при первоначальном отказе в приеме документов, необходимых для предоставления муниципальной услуги.

Жалоба подается в письменной форме на бумажном носителе, в электронной форме в орган, предоставляющий муниципальную услугу, а так же может быть принята при личном приеме заявителя. Жалобы на решения, принятые главой Еметкинского сельского поселения, предоставляющего муниципальную услугу, подаются в вышестоящий орган (при его наличии) либо в случае его отсутствия рассматриваются непосредственно руководителем органа, предоставляющего муниципальную услугу.

В случае несогласия заявителя с решением или действием (бездействием) должностных лиц администрации Еметкинского сельского поселения, АУ "МФЦ" Козловского района в связи с предоставлением муниципальной услуги претензия может быть подана в письменной форме, в том числе в электронном виде, в администрацию Еметкинского сельского поселения, АУ "МФЦ" Козловского района:

- письменно на имя главы Еметкинского сельского поселения через:

администрацию Еметкинского сельского поселения ([приложение 1](#) к Административному регламенту): график работы специалистов: понедельник - пятница с 8:00 до 17:00 часов; перерыв на обед с 12:00 до 13:00 часов;

- через отдел по обслуживанию граждан и юридических лиц АУ "МФЦ Козловского района": график работы специалистов, осуществляющих прием и консультирование понедельник – четверг с 8.00 ч. до 18.00 ч., пятница с 8.00ч. до 17.00 ч., суббота – с 9.00 ч. до 13.00 ч. без перерыва на обед; выходной день – воскресенье;

через официальный сайт администрации Еметкинского сельского поселения в сети "Интернет»;

В письменном обращении заинтересованные лица в обязательном порядке указывают:

- 1) наименование органа, предоставляющего муниципальную услугу, должностного лица органа, предоставляющего муниципальную услугу, либо муниципального служащего, решения и действия (бездействия) которых обжалуются;
- 2) фамилию, имя, отчество (последнее - при наличии), сведения о месте жительства заявителя - физического лица либо наименование, сведения о месте нахождения заявителя - юридического лица, а также номер (номера) контактного телефона, адрес (адреса) электронной почты (при наличии) и почтовый адрес, по которым должен быть направлен ответ заявителю;

3) сведения об обжалуемых решениях и действиях (бездействии) органа, предоставляющего муниципальную услугу, должностного лица органа, предоставляющего муниципальную услугу, либо муниципального служащего;

4) доводы, на основании которых заявитель не согласен с решением и действием (бездействием) органа, предоставляющего муниципальную услугу, должностного лица органа, предоставляющего муниципальную услугу, либо муниципального служащего. Заявителем могут быть представлены документы (при наличии), подтверждающие доводы заявителя, либо их копии.

Письменное обращение должно быть написано разборчивым почерком, не содержать нецензурных выражений.

Письменное обращение должно быть рассмотрено в течение пятнадцати рабочих дней со дня его регистрации, а в случае обжалования отказа органа, предоставляющего муниципальную услугу, должностного лица органа, предоставляющего муниципальную услугу, в приеме документов у заявителя либо в исправлении допущенных опечаток и ошибок или в случае обжалования нарушения установленного срока таких исправлений - в течение пяти рабочих дней со дня его регистрации. Правительство Российской Федерации вправе установить случаи, при которых срок рассмотрения жалобы может быть сокращен.

По результатам рассмотрения жалобы администрация Еметкинского сельского поселения принимает одно из следующих решений:

- 1) удовлетворяет жалобу, в том числе в форме отмены принятого решения, исправления опечаток и ошибок в выданных в результате предоставления муниципальной услуги документах, возврата заявителю денежных средств, взимание которых не предусмотрено нормативными правовыми актами Российской Федерации, нормативными правовыми актами субъектов Российской Федерации, муниципальными правовыми актами, а также в иных формах;
- 2) отказывает в удовлетворении жалобы.

Администрация поселения вправе оставить жалобу без ответа в следующих случаях:

наличие в жалобе нецензурных либо оскорбительных выражений, угроз жизни, здоровью и имуществу должностного лица администрации поселения, а также членов его семьи;

отсутствие возможности прочитать какую-либо часть текста жалобы, фамилию, имя, отчество (при наличии) и (или) почтовый адрес заявителя, указанные в жалобе.

Не позднее дня, следующего за днем принятия решения, заявителю в письменной форме и по желанию заявителя в электронной форме направляется мотивированный ответ о результатах рассмотрения жалобы.

В случае установления в ходе или по результатам рассмотрения жалобы признаков состава административного правонарушения или преступления должностное лицо, наделенное полномочиями по рассмотрению жалоб, незамедлительно направляет имеющиеся материалы в органы прокуратуры.

Обращение заинтересованного лица считается разрешенным, если рассмотрены все поставленные в них вопросы, приняты необходимые меры и даны письменные ответы.

Заинтересованное лицо вправе оспорить в суде решения, действия (бездействия), принятые и совершенные в ходе предоставления муниципальной услуги в порядке и сроки, установленные действующим [гражданским процессуальным законодательством](#).

Приложение N 1
к [Административному регламенту](#)
администрации Еметкинского сельского поселения

**Сведения о месте нахождения и графике работы
администрации Еметкинского сельского поселения
Козловского района Чувашской Республики**

Адрес: 429438, Чувашская Республика, Козловский район, д. Еметкино, ул. Советская, д. 39б

Адрес сайта Еметкинского сельского поселения Козловского района в сети Интернет:

Адрес электронной почты:

Должность	Служебный телефон	График приема
Глава Еметкинского сельского поселения Козловского района	34-2-25	понедельник – пятница 8 ⁰⁰ - 17 ⁰⁰
специалист администрации Еметкинского сельского поселения Козловского района		
Специалист администрации Еметкинского сельского поселения Козловского района		

Перерыв на обед с 12.00 до 13.00 часов; выходные дни – суббота, воскресенье, праздничные дни.

**Сведения о месте нахождения и графике работы
АУ «МФЦ» Козловского района Чувашской Республики**

Адрес: 429430, Чувашская Республика, г. Козловка, ул.Ленина, д.55

Адрес сайта АУ МФЦ Козловского района Чувашской Республики в сети Интернет: .

Адрес электронной почты: телефон:

Понедельник	8.00 – 18.00 (без перерыва)
Вторник	8.00 – 18.00 (без перерыва)
Среда	8.00 – 18.00 (без перерыва)
Четверг	8.00 – 18.00 (без перерыва)
Пятница	8.00 – 17.00 (без перерыва)
Суббота	9.00 – 13.00 (без перерыва, работает 1 окно приема и выдачи документов)
Воскресенье	Выходной

Приложение 2

к **Административному регламенту**

администрации Еметкинского сельского поселения

Главе Еметкинского сельского поселения

_____ (сведения о заявителе)*

**Заявление
о предоставлении разрешения на условно разрешенный вид использования
земельного участка и объекта капитального строительства**

Прошу (просим) предоставить разрешение на условно разрешенный вид использования земельного участка и объекта капитального строительства

_____ (указывается условно разрешенный вид использования земельного участка и

_____ объекта капитального строительства в соответствии с правилами землепользования и застройки)

расположенного по адресу: _____

(улица,

_____ дом, корпус, строение)

_____ (описание характеристик существующих и намечаемых построек (общая площадь, этажность,

_____ открытые пространства, существующие и планируемые места парковки автомобилей и т.д.)

_____ с обоснованием того, что реализацией данных предложений не будет оказано

_____ негативное воздействие на окружающую среду в объемах, превышающих

_____ допустимые пределы, определенные техническими регламентами)

К заявлению прилагаются следующие документы:

1. _____
2. _____
3. _____
4. _____
5. _____

Заявитель _____

(подпись) (инициалы, фамилия)

Дата _____

* Сведения о заявителе:

Для физических лиц (индивидуальных предпринимателей) указываются: фамилия, имя, отчество, реквизиты документа, удостоверяющего личность (серия, номер, кем и когда выдан), место жительства, номер телефона; для представителя физического лица указываются: фамилия, имя, отчество представителя, реквизиты доверенности, которая прилагается к заявлению.

Для юридических лиц указываются: наименование, организационно-правовая форма, адрес места нахождения, номер телефона, фамилия, имя, отчество лица, уполномоченного представлять интересы юридического лица, с указанием реквизитов документа, удостоверяющего

**Журнал
регистрации заявлений о предоставлении разрешения на условно разрешенный вид использования
земельного участка и объекта капитального строительства**

№ п.	Дата представления документов	Фамилия, имя, отчество заявителя	Контактные данные	Ф.И.О. специалиста, принявшего документы	Подпись	Исполнитель	Телефон исполнителя
1	2	3	4	5	6	7	8
1							
2							
3							

**Журнал
регистрации постановлений администрации Еметкинского сельского поселения о предоставлении или об
отказе в предоставлении разрешения на условно разрешенный вид использования земельного участка и
объекта капитального строительства**

№ п.	Реквизиты постановления	Фамилия, имя, отчество заявителя	Контактные данные	Дата, подпись заявителя
1	2	3	4	5
1				
2				
3				

**АДМИНИСТРАЦИЯ ЕМЕТКИНСКОГО СЕЛЬСКОГО ПОСЕЛЕНИЯ
ПОСТАНОВЛЕНИЕ**

02.04.2020г. №15

деревня Еметкино

О дополнительных мерах по снижению рисков завоза и распространения новой коронавирусной инфекции (2019-nCoV).

В связи с угрозой распространения на территории Российской Федерации новой коронавирусной инфекции (2019-nCoV), в соответствии со статьей 14 Федерального закона от 21 декабря 1994 г. № 68-ФЗ «О защите населения и территорий от чрезвычайных ситуаций природного и техногенного характера», а также в целях обеспечения соблюдения положений Федерального закона от 30 марта 1999 г. № 52-ФЗ «О санитарно-эпидемиологическом благополучии населения», постановлений Главного государственного санитарного врача Российской Федерации от 24 января 2020 г. № 2 «О дополнительных мероприятиях по недопущению завоза и распространения новой коронавирусной инфекции, вызванной 2019-nCoV», от 2 марта 2020 г. № 5 «О дополнительных мерах по снижению рисков завоза и распространения новой коронавирусной инфекции (2019-nCoV)», Указом Главы Чувашской Республики от 28 марта 2020 года №84 «О дополнительных мерах по снижению рисков завоза и распространения новой коронавирусной инфекции (2019-nCoV)», распоряжением Главы администрации Козловского района №83 от 26.03.2020г., администрация Еметкинского сельского поселения **п о с т а н о в л я е т:**

1. Приостановить личный прием граждан в администрации Еметкинского сельского поселения Козловского района Чувашской Республики и рекомендовать гражданам подавать документы и запрашивать справки через АУ «Многофункциональный центр по предоставлению государственных и муниципальных услуг» Козловского района Чувашской Республики или по почте России.

2. Всем работникам администрации Еметкинского сельского поселения осуществлять самоизоляцию при малейших признаках заболевания.

3. Настоящее постановление действует в период с 26 марта 2020 года по 30 апреля 2020 года (включительно).

4. Разместить настоящее постановление на сайте администрации Еметкинского сельского поселения.

5. Контроль за выполнением настоящего постановления оставляю за собой.

Глава Еметкинского сельского поселения

В.В.Юсов

АДМИНИСТРАЦИЯ ЕМЕТКИНСКОГО СЕЛЬСКОГО ПОСЕЛЕНИЯ
ПОСТАНОВЛЕНИЕ
02.04.2020г. №16 **деревня Еметкино**

**Об
утверждении административного регламента
администрации Еметкинского сельского
поселения Козловского района по
предоставлению муниципальной услуги "Выдача
разрешения на строительство, реконструкцию
объектов капитального строительства"**

В соответствии с Градостроительным кодексом Российской Федерации, Федеральным законом от 06 октября 2003 года N 131-ФЗ "Об общих принципах организации местного самоуправления в Российской Федерации", Федеральным законом от 27 июля 2010 года N 210-ФЗ "Об организации предоставления государственных и муниципальных услуг", администрация Еметкинского сельского поселения Козловского района **п о с т а н о в л я е т**:

1. Утвердить административный регламент администрации Еметкинского сельского поселения Козловского района по предоставлению муниципальной услуги «Выдача разрешения на строительство, реконструкцию объектов капитального строительства», согласно приложению к настоящему постановлению.
2. Постановление администрации Еметкинского сельского поселения Козловского района Чувашской Республики от 01.11.2017 № 39 "Об утверждении Административного регламента предоставления администрацией Еметкинского сельского поселения муниципальной услуги «Выдача разрешения на строительство, реконструкцию объекта капитального строительства и индивидуальное строительство» (с внесенными изменениями от 06.11.2018г № 57) признать утратившим силу.
3. Настоящее постановление вступает в силу после его официального опубликования

Глава Еметкинского сельского поселения
Козловского района Чувашской Республики

В.В.Юсов

Приложение
к постановлению администрации
Еметкинского сельского поселения
Козловского района
от 02.04.2020г. № 16

АДМИНИСТРАТИВНЫЙ РЕГЛАМЕНТ
**администрации Еметкинского сельского поселения Козловского района Чувашской Республики по предоставлению
муниципальной услуги "Выдача разрешения на строительство, реконструкцию объектов капитального строительства".**

I. Общие положения

1.1. Предмет регулирования административного регламента

Административный регламент по предоставлению муниципальной услуги «Выдача разрешения на строительство, реконструкцию объектов капитального строительства» (далее – Административный регламент) определяет порядок, сроки и последовательность действий (административных процедур) администрации Еметкинского сельского поселения Козловского района, многофункционального центра предоставления государственных и муниципальных услуг (далее - МФЦ формы контроля за исполнением Административного регламента, ответственность должностных лиц органов, предоставляющих муниципальные услуги, за несоблюдение ими требований регламентов при выполнении административных процедур (действий), порядок обжалования действий (бездействия) должностного лица, а также принимаемого им решения при предоставлении муниципальной услуги.

Настоящий Административный регламент разработан в целях упорядочения административных процедур и административных действий, повышения качества предоставления и доступности муниципальной услуги, устранения избыточных действий и избыточных административных процедур, сокращения количества документов, представляемых заявителями для получения муниципальной услуги, применения новых оптимизированных форм документов, снижения количества взаимодействий заявителей с должностными лицами, сокращения срока предоставления муниципальной услуги, а также сроков исполнения отдельных административных процедур и административных действий в рамках предоставления муниципальной услуги, если это не противоречит законодательству Российской Федерации, Чувашской Республики, Козловского района.

1.2. Круг заявителей на предоставление муниципальной услуги

Заявителями являются физические или юридические лица, являющиеся в соответствии с пунктом 16 статьи 1 Градостроительного кодекса Российской Федерации (далее – ГрК РФ) застройщиками (далее - заявители).

От имени заявителей, в целях получения муниципальной услуги могут выступать лица, имеющие такое право в соответствии с законодательством Российской Федерации, либо в силу наделения их заявителями в порядке, установленном законодательством Российской Федерации, соответствующими полномочиями.

1.3. Информирование о порядке предоставления муниципальной услуги

1.3.1. Информация об органах власти, структурных подразделениях, организациях, предоставляющих муниципальную услугу

Информация, предоставляемая заинтересованным лицам о муниципальной услуге, является открытой и общедоступной. Сведения о местах нахождения и графике работы органов власти, предоставляющих муниципальную услугу, их структурных подразделениях, организациях, участвующих в предоставлении муниципальной услуги представлены в Приложении 1 к Административному регламенту.

Сведения о местах нахождения и графиках работы, контактных телефонах, адресах электронной почты органов власти, их структурных подразделений, организаций, размещаются на информационных стендах соответствующих структур, в средствах массовой информации (далее - СМИ), на официальных сайтах в сети «Интернет» (Приложение 1 к Административному регламенту), в республиканской государственной информационной системе «Портал государственных и муниципальных услуг (функций) Чувашской Республики с Реестром государственных и муниципальных услуг (функций) Чувашской Республики» (далее - Портал) www.gosuslugi.cap.ru, на официальном сайте автономного учреждения «Многофункциональный центр по предоставлению государственных и муниципальных услуг» Козловского района Чувашской Республики.

Прием и информирование заинтересованных лиц по вопросам предоставления муниципальной услуги осуществляется специалистами администрации Еметкинского сельского поселения Козловского района (далее – администрация), МФЦ.

График работы специалистов администрации:

понедельник – пятница с 8.00 ч. - 17.00 ч., перерыв на обед с 12.00 ч. до 13.00 ч.; выходные дни – суббота, воскресенье.

График работы специалистов АУ «Многофункциональный центр по предоставлению государственных и муниципальных услуг» Козловского района:

понедельник – пятница с 8.00 ч. до 18.00 ч., суббота – с 8.00 ч. до 13.00 ч. без перерыва на обед; выходной день – воскресенье.

1.3.2. Порядок получения информации заинтересованными лицами о предоставлении муниципальной услуги

Для получения информации о порядке предоставления муниципальной услуги (далее – информация о процедуре) заинтересованные лица имеют право обращаться:

в устной форме лично или по телефону к специалисту администрации (далее – специалист администрации) либо к специалисту МФЦ;

в письменном виде почтовым отправлением в адрес главы администрации, либо в МФЦ;

через официальный сайт в информационно-телекоммуникационной сети «Интернет» Еметкинского сельского поселения Козловского района (далее – официальный сайт в сети «Интернет»), региональную государственную информационную систему «Портал государственных и муниципальных услуг (функций) Чувашской Республики» (далее - Портал) www.gosuslugi.cap.ru

Основными требованиями к информированию заинтересованных лиц являются:

достоверность и полнота информирования о процедуре;

четкость в изложении информации о процедуре;

удобство и доступность получения информации о процедуре;

оперативность предоставления информации о процедуре;

корректность и тактичность в процессе информирования о процедуре.

Информирование заинтересованных лиц организуется индивидуально или публично. Форма информирования может быть устной или письменной, в зависимости от формы обращения заинтересованных лиц или их представителей.

1.3.3. Публичное устное информирование

Публичное устное информирование осуществляется с привлечением СМИ.

1.3.4. Публичное письменное информирование

Публичное письменное информирование осуществляется путем публикации информационных материалов в СМИ, размещения на официальном сайте в сети «Интернет» администрации Еметкинского сельского поселения Козловского района, МФЦ, Портале государственных и муниципальных услуг, использования информационных стендов, размещенных в помещениях администрации Еметкинского сельского поселения Козловского района, АУ «МФЦ по предоставлению государственных и муниципальных услуг» Козловского района.

Информационные стенды оборудуются в доступном для получения информации помещении. На информационных стендах и официальных сайтах в сети «интернет» содержится следующая обязательная информация:

- полное наименование органа, предоставляющего муниципальную услугу;

- почтовый адрес, адреса электронной почты и официального сайта в сети «Интернет», контактные телефоны, график работы, фамилии, имена, отчества и должности специалистов, осуществляющих прием и консультирование заинтересованных лиц;

- формы и образцы заполнения заявления о предоставлении муниципальной услуги;
- рекомендации по заполнению заявления о предоставлении муниципальной услуги;
- перечень документов, необходимых для предоставления муниципальной услуги;
- порядок предоставления муниципальной услуги, в том числе в электронной форме;
- перечень оснований для отказа в предоставлении муниципальной услуги;
- извлечения из законодательных и иных нормативных правовых актов, содержащих нормы, регулирующие предоставление муниципальной услуги;
- перечень наиболее часто задаваемых заявителями вопросов и ответов на них;
- порядок обжалования решений и действий (бездействия) органа местного самоуправления, должностных лиц органа местного самоуправления, муниципальных служащих, предоставляющих муниципальную услугу.

Тексты материалов печатаются удобным для чтения шрифтом, без исправлений, наиболее важные места выделяются полужирным шрифтом или подчеркиваются.

На Портале размещается следующая обязательная информация:

наименование муниципальной услуги;

уникальный реестровый номер муниципальной услуги и дата размещения сведений о ней в федеральной государственной информационной системе «Федеральный реестр государственных и муниципальных услуг (функций)», в региональной информационной системе Чувашской Республики «Реестр государственных и муниципальных услуг (функций) Чувашской Республики»;

наименование органа местного самоуправления, предоставляющего муниципальную услугу;

наименование федеральных органов исполнительной власти, органов государственных внебюджетных фондов, органов исполнительной власти Чувашской Республики, органов местного самоуправления, учреждений (организаций), участвующих в предоставлении муниципальной услуги;

перечень нормативных правовых актов, непосредственно регулирующих предоставление муниципальной услуги;

способы предоставления муниципальной услуги;

описание результата предоставления муниципальной услуги;

категория заявителей, которым предоставляется муниципальная услуга;

сведения о местах, в которых можно получить информацию о правилах предоставления муниципальной услуги, в том числе телефоны центра телефонного обслуживания граждан и организаций;

срок предоставления муниципальной услуги (в том числе с учетом необходимости обращения в органы, учреждения и организации, участвующие в предоставлении муниципальной услуги) и срок выдачи (направления) документов, являющихся результатом предоставления услуги;

срок, в течение которого заявление о предоставлении муниципальной услуги должно быть зарегистрировано;

максимальный срок ожидания в очереди при подаче заявления о предоставлении муниципальной услуги лично;

основания для отказа в предоставлении муниципальной услуги;

документы, подлежащие обязательному представлению заявителем для получения муниципальной услуги, способы получения этих документов заявителем и порядок их представления с указанием услуг, в результате предоставления которых могут быть получены такие документы;

документы, необходимые для предоставления муниципальной услуги и находящиеся в распоряжении федеральных органов исполнительной власти, органов государственных внебюджетных фондов, органов исполнительной власти Чувашской Республики, органов местного самоуправления, участвующих в предоставлении муниципальной услуги, которые заявитель вправе представить для получения муниципальной услуги по собственной инициативе, способы получения этих документов заявителем и порядок их представления с указанием услуг, в результате предоставления которых могут быть получены такие документы;

формы заявлений о предоставлении муниципальной услуги и иных документов, заполнение которых заявителем необходимо для обращения за получением муниципальной услуги в электронной форме;

сведения о безвозмездности предоставления муниципальной услуги;

сведения о допустимости (возможности) и порядке досудебного (внесудебного) обжалования решений и действий (бездействия) органа местного самоуправления, предоставляющего муниципальную услугу.

информация о внутриведомственных и межведомственных административных процедурах, подлежащих выполнению органом, предоставляющим муниципальную услугу, в том числе информацию о промежуточных и окончательных сроках таких административных процедур.

1.3.5. Индивидуальное устное информирование о порядке предоставления муниципальной услуги

Индивидуальное устное информирование о порядке предоставления муниципальной услуги осуществляется специалистом администрации Еметкинского сельского поселения Козловского района либо в соответствии с соглашением специалистом МФЦ при обращении заявителей за информацией:

- лично;

- по телефону.

Специалист, осуществляющий индивидуальное устное информирование, при обращении заинтересованного лица (по телефону или лично) должен подробно и в вежливой (корректной) форме информировать заинтересованных лиц по интересующим их вопросам. Устное информирование о порядке предоставления муниципальной услуги должно проводиться с использованием официально-делового стиля речи. Во время разговора необходимо произносить слова четко, избегать «параллельных разговоров» с окружающими людьми.

Специалист, осуществляющий индивидуальное устное информирование, должен корректно и внимательно относиться к заинтересованным лицам, не унижая их чести и достоинства. Консультирование должно проводиться без больших пауз, лишних слов и эмоций.

Специалист, осуществляющий устное информирование, не вправе осуществлять консультирование заинтересованного лица, выходящее за рамки стандартных процедур и условий предоставления муниципальной услуги.

Специалист, осуществляющий устное информирование о порядке предоставления муниципальной услуги, должен принять все необходимые меры для полного и оперативного ответа на поставленные вопросы, в том числе с привлечением других

должностных лиц. Время ожидания заинтересованных лиц при индивидуальном устном информировании не должно превышать 15 минут. Индивидуальное устное информирование осуществляется не более 15 минут.

Разъяснения даются своевременно, должны обладать достаточной полнотой, актуальностью и достоверностью и, в зависимости от формы изложения вопроса, могут даваться в устной и/или письменной форме.

В случае если изложенные в устном обращении заинтересованного лица факты и обстоятельства являются очевидными и не требуют дополнительной проверки, ответ на обращение с согласия заинтересованного лица может быть дан специалистом устно в ходе личного приема, о чем делается запись в карточке личного приема. В остальных случаях дается письменный ответ по существу поставленных в обращении вопросов.

1.3.6. Индивидуальное письменное информирование о порядке предоставления муниципальной услуги

Индивидуальное письменное информирование о порядке предоставления муниципальной услуги при обращении заинтересованных лиц осуществляется путем направления ответов почтовым отправлением либо посредством электронной почты.

Ответы на письменные обращения заинтересованных лиц направляются в письменном виде и должны содержать ответы на поставленные вопросы, фамилию, инициалы и номер телефона исполнителя.

Ответ на обращение, поступившее в форме электронного документа, направляется заинтересованному лицу в форме электронного документа по адресу электронной почты, указанному в обращении, или в письменной форме по почтовому адресу, указанному в обращении.

Ответ на обращение направляется заинтересованному лицу в течение 30 дней со дня его регистрации.

II. Стандарт предоставления муниципальной услуги

2.1. Наименование муниципальной услуги

Муниципальная услуга имеет следующее наименование:

«Выдача разрешения на строительство, реконструкцию объектов капитального строительства».

2.2. Наименование органа, предоставляющего муниципальную услугу

Муниципальная услуга предоставляется органом местного самоуправления - администрацией Еметкинского сельского поселения Козловского района.

Прием, регистрация заявления и выдача документов могут осуществляться автономным учреждением «Многофункциональный центр по предоставлению государственных и муниципальных услуг» Козловского района Чувашской Республики.

Информационное и техническое обеспечение по предоставлению муниципальной услуги осуществляется администрацией Еметкинского сельского поселения Козловского района.

2.2.1. Государственные и муниципальные органы и организации участвующие в предоставлении муниципальной услуги

При предоставлении муниципальной услуги осуществляется процесс взаимодействия с государственными и муниципальными органами, организациями, сфера деятельности которых, в определенной мере, связана с предоставлением муниципальной услуги:

- Министерством строительства, архитектуры и жилищно-коммунального хозяйства Чувашской Республики;
- Территориальным отделом управления Федеральной службы по надзору в сфере защиты прав потребителей и благополучия человека по Чувашской Республике;
- Управлением Федеральной службы государственной регистрации, кадастра и картографии по Чувашской Республике;
- Отделом Государственного пожарного надзора Козловского района управления Государственного пожарного надзора Главного управления МЧС России по Чувашской Республике;
- ФГУ «Земельная кадастровая палата» по Чувашской Республике - Чувашии;
- МУП «Бюро технической инвентаризации»;
- МФЦ;
- Козловским газовым участком филиала АО «Газпром газораспределение Чебоксары»;
- Филиал в ЧР ОАО "Ростелеком";
- филиала ПАО «МРСК-Волги»-«Чуваэнерго» Марпосадского РЭС Северного ПАО.

2.2.2 Особенности взаимодействия с заявителем при предоставлении муниципальной услуги

При подаче заявления с документами на предоставление муниципальной услуги администрации Еметкинского сельского поселения, МФЦ, а также в процессе предоставления муниципальной услуги, запрещается требовать от заявителя осуществления действий, в том числе согласований, необходимых для получения муниципальной услуги и связанных с обращением в органы исполнительной власти, иные органы местного самоуправления и организации, за исключением получения услуг и получения документов и информации, предоставляемых в результате предоставления таких услуг, включенных в перечень услуг, которые являются необходимыми и обязательными для предоставления муниципальных услуг, утвержденный нормативным правовым актом представительного органа местного самоуправления.

2.3. Результат предоставления муниципальной услуги

2.3.1. Конечным результатом предоставления муниципальной услуги является:

- выдача заинтересованному лицу (далее - заявителю) разрешения на строительство, реконструкцию объектов капитального строительства;
- отказ в выдаче заявителю разрешения на строительство, реконструкцию объектов капитального строительства (Приложение №3 к Административному регламенту).

2.3.2. Конечным результатом предоставления муниципальной услуги по продлению срока действия разрешения на строительство является:

- продление срока действия разрешения на строительство;
- отказ в продлении срока действия разрешения на строительство.

2.3.3. Конечным результатом предоставления муниципальной услуги по внесению изменений в разрешение на строительство является:

- внесение изменений в разрешение на строительство;
- отказ во внесении изменений в разрешение на строительство.

2.4. Срок предоставления муниципальной услуги

2.4.1. Разрешение на строительство или уведомление об отказе в выдаче разрешения на строительство выдается в течение 7 рабочих дней со дня получения заявления о выдаче разрешения на строительство, оформленного в соответствии с приложением №2 к Административному регламенту.

2.4.2. Решение о продлении срока действия разрешения на строительство или отказ в продлении срока действия разрешения на строительство принимается в срок не более чем 7 рабочих дней со дня получения заявления о продлении срока действия разрешения на строительство, оформленного в соответствии с приложением №4 к Административному регламенту.

2.4.3. Решение о внесении изменений в разрешение на строительство или отказ во внесении изменений в разрешение на строительство принимается в срок не более чем 7 рабочих дней со дня получения письменного уведомления заявителя о переходе прав на земельные участки, об образовании земельного участка.

2.4.4. Указанные документы выдаются (направляются) заявителю в течение 1 дня со дня подписания, но не позднее 7 рабочих дней со дня поступления заявления. Если последний день приходится на нерабочий праздничный или выходной день, то результат выдается (направляется) заявителю в первый рабочий день, следующий за нерабочим праздничным или выходным днём.

2.5. Нормативные правовые акты, регулирующие предоставление муниципальной услуги

Предоставление муниципальной услуги осуществляется в соответствии с:

- Конституцией Российской Федерации, принятой 12 декабря 1993 года («Российская газета» от 25 декабря 1993 г. №237);
- Конституцией Чувашской Республики, принятой 30 ноября 2000 года (газета «Республика» от 9 декабря 2000 г. N 52 (225), газета «Хыпар» (на чувашском языке) от 9 декабря 2000 г. N 224 (23144));
- Федеральным законом от 29 декабря 2004 года N 190-ФЗ «Градостроительный кодекс Российской Федерации» («Российская газета» от 30 декабря 2004 г. N 290);
- Федеральным законом от 29 декабря 2004 года N 191-ФЗ «О введении в действие градостроительного кодекса Российской Федерации» («Российская газета» от 30 декабря 2004 г. N 290);
- Федеральным законом от 25 октября 2001 г. № 136-ФЗ «Земельный кодекс Российской Федерации» («Российской газете» от 30 октября 2001 г. №211-212, в «Парламентской газете» от 30 октября 2001 г. №204-205, в Собрании законодательства Российской Федерации от 29 октября 2001 г. №44 ст. 4147);
- Федеральным законом от 25 октября 2001 г. № 137-ФЗ «О введении в действие Земельного кодекса Российской Федерации» («Российская газета» от 30 октября 2001 г. №211-212, «Парламентская газета» от 30 октября 2001 г. №204-205, в Собрании законодательства Российской Федерации от 29 октября 2001 г. №44 ст. 4148);
- Федеральным законом от 30 июня 2006 г. N 93-ФЗ «О внесении изменений в некоторые законодательные акты Российской Федерации по вопросу оформления в упрощенном порядке прав граждан на отдельные объекты недвижимого имущества» (Собрание законодательства Российской Федерации от 3 июля 2006 г. N 27 ст. 2881, «Парламентская газета» от 13 июля 2006 г. N 114, «Российская газета» от 7 июля 2006 г. N 146);
- Федеральным законом от 06 октября 2003 г. №131-ФЗ «Об общих принципах организации местного самоуправления в Российской Федерации» («Российская газета» от 8 октября 2003 г. № 202, «Парламентская газета» от 8 октября 2003 г. № 186, Собрание законодательства Российской Федерации от 6 октября 2003 г. № 40 ст. 3822);
- Федеральным законом от 02 мая 2006 г. № 59-ФЗ «О порядке рассмотрения обращений граждан Российской Федерации» («Парламентская газета» от 11 мая 2006 г. N 70-71, «Российская газета» от 5 мая 2006 г. N 95, Собрание законодательства Российской Федерации от 8 мая 2006 г. N 19 ст. 2060);
- Федеральным законом от 27 июля 2010 г. № 210-ФЗ «Об организации предоставления государственных и муниципальных услуг» («Российская газета» от 30 июля 2010 г. № 168);
- Федеральным законом от 01.12.2007 г. № 315-ФЗ «О саморегулируемых организациях» («Российская газета» от 6 декабря 2007 г. N 273, «Парламентская газета» от 11 декабря 2007 г. N 174-176, Собрание законодательства Российской Федерации от 3 декабря 2007 г. N 49 ст. 6076);
- Постановлением Правительства РФ от 16 мая 2011 г. № 373 «О разработке и утверждении административных регламентов исполнения государственных функций и административных регламентов предоставления государственных услуг»;
- Постановлением Кабинета Министров Чувашской Республики от 29 апреля 2011 г. № 166 «О порядке разработки и утверждения административных регламентов исполнения государственных функций и предоставления государственных услуг» (текст постановления опубликован на Портале органов власти Чувашской Республики в сети «Интернет» (www.cap.ru) 6 мая 2011 г.);
- Уставом Еметкинского сельского поселения Козловского района.

2.6. Перечень документов, необходимых для получения муниципальной услуги

2.6.1. В целях строительства, реконструкции объекта капитального строительства застройщик направляет заявление о выдаче разрешения на строительство непосредственно в орган местного самоуправления. Заявление о выдаче разрешения на строительство может быть подано через многофункциональный центр в соответствии с соглашением о взаимодействии между многофункциональным центром и органом местного самоуправления. К указанному заявлению прилагаются следующие документы:

- 1) правоустанавливающие документы на земельный участок, в том числе соглашение об установлении сервитута, решение об установлении публичного сервитута, а также схема расположения земельного участка или земельных участков на кадастровом плане территории, на основании которой был образован указанный земельный участок и выдан градостроительный план земельного участка;

1.1) при наличии соглашения о передаче в случаях, установленных бюджетным [законодательством](#) Российской Федерации, органом местного самоуправления полномочий государственного (муниципального) заказчика, заключенного при осуществлении бюджетных инвестиций, - указанное соглашение, правоустанавливающие документы на земельный участок правообладателя, с которым заключено это соглашение;

2) градостроительный план земельного участка, выданный не ранее чем за три года до дня представления заявления на получение разрешения на строительство, или в случае выдачи разрешения на строительство линейного объекта реквизиты проекта планировки территории и проекта межевания территории (за исключением случаев, при которых для строительства, реконструкции линейного объекта не требуется подготовка документации по планировке территории), реквизиты проекта планировки территории в случае выдачи разрешения на строительство линейного объекта, для размещения которого не требуется образование земельного участка;

3) результаты инженерных изысканий и следующие материалы, содержащиеся в утвержденной в соответствии с частью 15 статьи 48 Градостроительного Кодекса проектной документации:

а) пояснительная записка;

б) схема планировочной организации земельного участка, выполненная в соответствии с информацией, указанной в градостроительном плане земельного участка, а в случае подготовки проектной документации применительно к линейным объектам проект полосы отвода, выполненный в соответствии с проектом планировки территории (за исключением случаев, при которых для строительства, реконструкции линейного объекта не требуется подготовка документации по планировке территории);

в) разделы, содержащие архитектурные и конструктивные решения, а также решения и мероприятия, направленные на обеспечение доступа инвалидов к объекту капитального строительства (в случае подготовки проектной документации применительно к объектам здравоохранения, образования, культуры, отдыха, спорта и иным объектам социально-культурного и коммунально-бытового назначения, объектам транспорта, торговли, общественного питания, объектам делового, административного, финансового, религиозного назначения, объектам жилищного фонда);

г) проект организации строительства объекта капитального строительства (включая проект организации работ по сносу объектов капитального строительства, их частей в случае необходимости сноса объектов капитального строительства, их частей для строительства, реконструкции других объектов капитального строительства);

4) положительное заключение экспертизы проектной документации, в соответствии с которой осуществляются строительство, реконструкция объекта капитального строительства, в том числе в случае, если данной проектной документацией предусмотрены строительство или реконструкция иных объектов капитального строительства, включая линейные объекты (применительно к отдельным этапам строительства, предусмотренном частью 12.1 статьи 48 Градостроительного Кодекса), если такая проектная документация подлежит экспертизе в соответствии со статьей 49 Градостроительного Кодекса, положительное заключение государственной экспертизы проектной документации в случаях, предусмотренных частью 3.4 статьи 49 Градостроительного Кодекса, положительное заключение государственной экологической экспертизы проектной документации в случаях, предусмотренных частью 6 статьи 49 Градостроительного Кодекса.»

4.1) подтверждение соответствия вносимых в проектную документацию изменений требованиям, Градостроительного Кодекса Российской Федерации, предоставленное лицом, являющимся членом саморегулируемой организации, основанной на членстве лиц, осуществляющих подготовку проектной документации, и утвержденное специалистом по организации архитектурно-строительного проектирования в должности главного инженера проекта, в случае внесения изменений в проектную документацию;

4.2) подтверждение соответствия вносимых в проектную документацию изменений требованиям Градостроительного Кодекса Российской Федерации, предоставленное органом исполнительной власти или организацией, проводившими экспертизу проектной документации, в случае внесения изменений в проектную документацию в ходе экспертного сопровождения;

5) разрешение на отклонение от предельных параметров разрешенного строительства, реконструкции (в случае, если застройщику было предоставлено такое разрешение);

6) согласие всех правообладателей объекта капитального строительства в случае реконструкции такого объекта в случае реконструкции многоквартирного дома;

6.1) в случае проведения реконструкции государственным (муниципальным) заказчиком, являющимся органом государственной власти (государственным органом), органом местного самоуправления, на объекте капитального

строительства государственной (муниципальной) собственности, правообладателем которого является государственное (муниципальное) унитарное предприятие, государственное (муниципальное) бюджетное или автономное учреждение, в отношении которого указаный орган осуществляет соответственно функции и полномочия учредителя или права собственника имущества, - соглашение о проведении такой реконструкции, определяющее в том числе условия и порядок возмещения ущерба, причиненного указанному объекту при осуществлении реконструкции;

6.2) решение общего собрания собственников помещений и машино-мест в многоквартирном доме, принятое в соответствии с жилищным [законодательством](#) в случае реконструкции многоквартирного дома, или, если в результате такой реконструкции произойдет уменьшение размера общего имущества в многоквартирном доме, согласие всех собственников помещений и машино-мест в многоквартирном доме;

7) копия свидетельства об аккредитации юридического лица, выдавшего положительное заключение негосударственной экспертизы проектной документации, в случае, если представлено заключение негосударственной экспертизы проектной документации;

8) документы, предусмотренные законодательством Российской Федерации об объектах культурного наследия, в случае, если при проведении работ по сохранению объекта культурного наследия затрагиваются конструктивные и другие характеристики надежности и безопасности такого объекта;

9) копия решения об установлении или изменении зоны с особыми условиями использования территории в случае строительства объекта капитального строительства, в связи с размещением которого в соответствии с [законодательством](#) Российской Федерации подлежит установлению зона с особыми условиями использования территории, или в случае реконструкции объекта капитального строительства, в результате которой в отношении реконструированного объекта подлежит установлению зона с особыми условиями использования территории или ранее установленная зона с особыми условиями использования территории подлежит изменению;

10) копия договора о развитии застроенной территории или договора о комплексном развитии территории в случае, если строительство, реконструкцию объектов капитального строительства планируется осуществлять в границах территории, в отношении которой органом местного самоуправления принято решение о развитии застроенной территории или решение о комплексном развитии территории по инициативе органа местного самоуправления, за исключением случая принятия решения о самостоятельном осуществлении комплексного развития территории.

Документы (их копии или сведения, содержащиеся в них), указанные в [пунктах 1 - 5, 7, 9 и 10](#) запрашиваются органами местного самоуправления в государственных органах, в распоряжении которых находятся указанные документы, в срок не позднее трех рабочих дней со дня получения заявления о выдаче разрешения на строительство, если застройщик не представил указанные документы самостоятельно.

По межведомственным запросам органов местного самоуправления документы (их копии или сведения, содержащиеся в них) предоставляются государственными органами, в распоряжении которых находятся указанные документы, в срок не позднее трех рабочих дней со дня получения соответствующего межведомственного запроса.

Документы, указанные в [пунктах 1, 3, 4, 7](#) направляются заявителем самостоятельно, если указанные документы (их копии или сведения, содержащиеся в них) отсутствуют в Едином государственном реестре недвижимости или едином государственном реестре заключений.

2.6.1.1. Документы (их копии или сведения, содержащиеся в них), указанные в [пунктах 1 - 5, 7, 9 и 10](#) запрашиваются органами местного самоуправления в государственных органах, в распоряжении которых находятся указанные документы, в срок не позднее трех рабочих дней со дня получения заявления о выдаче разрешения на строительство, если застройщик не представил указанные документы самостоятельно.

1) По межведомственным запросам органов местного самоуправления документы (их копии или сведения, содержащиеся в них) предоставляются государственными органами, в распоряжении которых находятся указанные документы, в срок не позднее трех рабочих дней со дня получения соответствующего межведомственного запроса.

2) Документы, указанные в [пунктах 1, 3, 4, 7](#) направляются заявителем самостоятельно, если указанные документы (их копии или сведения, содержащиеся в них) отсутствуют в Едином государственном реестре недвижимости или едином государственном реестре заключений.

2.6.2. Уполномоченные на выдачу разрешений на строительство орган местного самоуправления, отказывают в выдаче разрешения на строительство при отсутствии документов, предусмотренных подпунктами 1-10 пунктом [2.6.1](#) раздела II настоящего регламента, или несоответствии представленных документов требованиям к строительству, реконструкции объекта капитального строительства, установленным на дату выдачи представленного для получения разрешения на строительство градостроительного плана земельного участка, или в случае выдачи разрешения на строительство линейного

объекта требованиям проекта планировки территории и проекта межевания территории (за исключением случаев, при которых для строительства, реконструкции линейного объекта не требуется подготовка документации по планировке территории), а также разрешенному использованию земельного участка и (или) ограничениям, установленным в соответствии с земельным и иным законодательством Российской Федерации и действующим на дату выдачи разрешения на строительство, требованиям, установленным в разрешении на отклонение от предельных параметров разрешенного строительства, реконструкции. Неполучение или несвоевременное получение документов, запрошенных в соответствии с подпунктами 1,2 пунктом 2.6.1.1 раздела II настоящего регламента, не может являться основанием для отказа в выдаче разрешения на строительство. В случае, предусмотренном частью 11.1 статьи 51 Градостроительного Кодекса Российской Федерации, основанием для отказа в выдаче разрешения на строительство является также поступившее от органа исполнительной власти субъекта Российской Федерации, уполномоченного в области охраны объектов культурного наследия, заключение о несоответствии раздела проектной документации объекта капитального строительства предмету охраны исторического поселения и требованиям к архитектурным решениям объектов капитального строительства, установленным градостроительным регламентом применительно к территориальной зоне, расположенной в границах территории исторического поселения федерального или регионального значения. В случае, если строительство, реконструкция объекта капитального строительства планируются на территории, в отношении которой органом местного самоуправления принято решение о развитии застроенной территории или решение о комплексном развитии территории по инициативе органа местного самоуправления, основанием для отказа в выдаче разрешения на строительство также является отсутствие документации по планировке территории, утвержденной в соответствии с договором о развитии застроенной территории или договором о комплексном развитии территории (за исключением случая принятия решения о самостоятельном осуществлении комплексного развития территории).

2.7. Документы, которые заявитель вправе представить по собственной инициативе, так как они подлежат представлению в рамках межведомственного взаимодействия

В соответствии с Федеральным законом от 27.07.2010 № 210-ФЗ «Об организации предоставления государственных и муниципальных услуг» (далее – Федеральный закон № 210-ФЗ) при предоставлении муниципальной услуги орган местного самоуправления не вправе требовать от заявителя:

2.7.1. В целях внесения изменений в разрешение на строительство:

1. Правоустанавливающих документов на такие земельные участки в случае, указанном в части 21.5 статьи 51 Градостроительного Кодекса;
2. Решение об образовании земельных участков, если в соответствии с земельным законодательством решение об образовании земельного участка принимает исполнительный орган государственной власти или орган местного самоуправления;
3. Градостроительного плана земельного участка, на котором планируется осуществить строительство, реконструкцию объекта капитального строительства в случае, предусмотренном частью 21.7 статьи 51 Градостроительного Кодекса;
4. Решение о предоставлении права пользования недрами и решение о переоформлении лицензии на право пользования недрами.
5. В срок не более чем пять рабочих дней со дня получения уведомления, указанного в части 21.10 статьи 51 Градостроительного Кодекса, или со дня получения заявления застройщика о внесении изменений в разрешение на строительство (в том числе в связи с необходимостью продления срока действия разрешения на строительство) уполномоченные на выдачу разрешений на строительство орган местного самоуправления, принимает решение о внесении изменений в разрешение на строительство или об отказе во внесении изменений в такое разрешение с указанием причин отказа. В случае поступления заявления застройщика о внесении изменений в разрешение на строительство, кроме заявления о внесении изменений в разрешение на строительство исключительно в связи с продлением срока действия такого разрешения, для принятия решения о внесении изменений в разрешение на строительство необходимы документы, предусмотренные частью 7 статьи 51 Градостроительного Кодекса. Представление указанных документов осуществляется по правилам, установленным частями 7.1 и 7.2 статьи 51 Градостроительного Кодекса.

В случае если документы, предусмотренные подпунктами 1 - 5 настоящего пункта Административного регламента, не представлены заявителем, специалист администрации запрашивает такие документы или сведения, содержащиеся в них, в соответствующих органах государственной власти.

Заявитель вправе представить указанные документы по собственной инициативе, при этом документы могут быть представлены с заявлением о выдаче разрешения на строительство либо уведомлением, оформленным в письменной форме, о переходе к нему прав на земельные участки, права пользования недрами, об образовании земельного участка в орган местного самоуправления, МФЦ, а также - почтовым отправлением либо в электронной форме.

2.8. Особенности взаимодействия с заявителем при предоставлении муниципальной услуги

При подаче заявления с документами на предоставление муниципальной услуги в МФЦ, в Администрацию Еметкинского сельского поселения Козловского района Чувашской Республики, а также в процессе предоставления муниципальной услуги, запрещается требовать от заявителя:

- 1) представления документов и информации или осуществления действий, представление или осуществление которых не предусмотрено нормативными правовыми актами, регулирующими отношения, возникающие в связи с предоставлением государственных и муниципальных услуг;
- 2) представления документов и информации, в том числе подтверждающих внесение заявителем платы за предоставление государственных и муниципальных услуг, которые находятся в распоряжении органов, предоставляющих государственные услуги, органов, предоставляющих муниципальные услуги, иных государственных органов, органов местного самоуправления либо подведомственных государственным органам или органам местного самоуправления организаций, участвующих в предоставлении предусмотренных частью 1 статьи 1 Федерального закона № 210-ФЗ государственных и муниципальных услуг, в соответствии с нормативными правовыми актами Российской Федерации, нормативными правовыми актами субъектов Российской Федерации, муниципальными правовыми актами, за исключением документов, включенных в определенный частью 6 статьи 1 Федерального закона № 210-ФЗ перечень документов. Заявитель вправе представить указанные документы и информацию в органы, предоставляющие государственные услуги, и органы, предоставляющие муниципальные услуги, по собственной инициативе;

2.9. Основания для отказа в приеме документов, необходимых для предоставления муниципальной услуги

Оснований для отказа в приеме документов, необходимых для предоставления муниципальной услуги, не предусмотрено.

2.10. Основания для приостановления и (или) отказа в предоставлении муниципальной услуги

Основания для приостановления предоставления муниципальной услуги не предусмотрены.

2.10.1. Основаниями для отказа в продлении срока действия разрешения на строительство являются:

- 1) строительство, реконструкция объекта капитального строительства не начаты до истечения срока подачи заявления о продлении срока действия разрешения.
- 2) подача заявления о внесении изменений в разрешение на строительство менее чем за десять рабочих дней до истечения срока действия разрешения на строительство.

2.10.2. Основаниями для отказа во внесении изменений в разрешение на строительство являются:

- 1) отсутствие в уведомлении о переходе прав на земельный участок, права пользования недрами, об образовании земельного участка реквизитов документов, предусмотренных соответственно пунктами 1 - 4 части 21.10 статьи 51 Градостроительного Кодекса, или отсутствие правоустанавливающего документа на земельный участок в случае, указанном в части 21.13 статьи 51 Градостроительного Кодекса, либо отсутствие документов, предусмотренных частью 7 статьи 51 Градостроительного Кодекса, в случае поступления заявления о внесении изменений в разрешение на строительство, кроме заявления о внесении изменений в разрешение на строительство исключительно в связи с продлением срока действия такого разрешения;
- 2) недостоверность сведений, указанных в уведомлении о переходе прав на земельный участок, об образовании земельного участка;
- 3) несоответствие планируемого размещения объекта капитального строительства требованиям к строительству, реконструкции объекта капитального строительства, установленным на дату выдачи градостроительного плана образованного земельного участка, в случае, предусмотренном частью 21.7 статьи 51 Градостроительного Кодекса. При этом градостроительный план земельного участка должен быть выдан не ранее чем за три года до дня направления уведомления, указанного в части 21.10 статьи 51 Градостроительного Кодекса;
- 4) несоответствие планируемого размещения объекта капитального строительства требованиям к строительству, реконструкции объекта капитального строительства, установленным на дату выдачи представленного для получения разрешения на строительство или для внесения изменений в разрешение на строительство градостроительного плана земельного участка в случае поступления заявления о внесении изменений в разрешение на строительство, кроме заявления о внесении изменений в разрешение на строительство исключительно в связи с продлением срока действия такого разрешения. В случае представления для внесения изменений в разрешение на строительство градостроительного плана земельного участка, выданного после получения разрешения на строительство, такой градостроительный план должен быть выдан не ранее чем за три года до дня направления заявления о внесении изменений в разрешение на строительство;
- 5) несоответствие планируемого объекта капитального строительства разрешенному использованию земельного участка и (или) ограничениям, установленным в соответствии с земельным и иным законодательством Российской Федерации и действующим на дату принятия решения о внесении изменений в разрешение на строительство, в случае, предусмотренном [частью 21.7](#) статьи 51 Градостроительного Кодекса Российской Федерации, или в случае поступления заявления застройщика о внесении изменений в разрешение на строительство, кроме заявления о внесении изменений в разрешение на строительство исключительно в связи с продлением срока действия такого разрешения;

- 6) несоответствие планируемого размещения объекта капитального строительства требованиям, установленным в разрешении на отклонение от предельных параметров разрешенного строительства, реконструкции, в случае поступления заявления застройщика о внесении изменений в разрешение на строительство, кроме заявления о внесении изменений в разрешение на строительство исключительно в связи с продлением срока действия такого разрешения.

2.11. Перечень услуг, которые являются необходимыми и обязательными для предоставления муниципальной услуги, в том числе сведения о документе (документах), выдаваемом (выдаваемых) организациями, участвующими в предоставлении муниципальной услуги

Разработка проектной документации.

2.12. Порядок, размер и основания взимания платы за предоставление муниципальной услуги

Муниципальная услуга предоставляется на безвозмездной основе.

2.13. Срок ожидания заявителя в очереди при подаче документов, получении информации, получении документов

Время ожидания заявителей в очереди в администрации Еметкинского сельского поселения Козловского района и в МФЦ: для получения информации (консультации) не должно превышать 15 минут; для подачи документов не должно превышать 15 минут; для получения документов не должно превышать 15 минут.

2.14. Срок и порядок регистрации запроса заявителя о предоставлении муниципальной услуги

Заявление на предоставление муниципальной услуги регистрируется:

в журнале регистрации заявлений администрации даты поступления;

в системе электронного документооборота (далее - СЭД) с присвоением статуса «зарегистрировано» в течение 1 рабочего дня с даты поступления (МФЦ).

2.15. Требования к помещениям предоставления муниципальной услуги

Вход в здание администрации Еметкинского сельского поселения Козловского района оформлен вывеской с указанием основных реквизитов администрации Еметкинского сельского поселения Козловского района на русском и чувашском языках и графиком работы специалистов администрации.

На прилегающей территории администрации Еметкинского сельского поселения Козловского района находится парковка для автомобилей.

Прием заявителей для оказания муниципальной услуги осуществляется согласно графику приёма граждан специалистами администрации Еметкинского сельского поселения Козловского района.

Помещение для оказания муниципальной услуги должно быть оснащено стульями, столами, компьютером с возможностью печати и выхода в сеть «Интернет».

Для ожидания приёма заявителям отводится специальное место, оборудованное стульями, столами (стойками) для возможности оформления документов, а также оборудованное информационными стендами, на которых размещены график работы и приёма граждан специалистами администрации Еметкинского сельского поселения Козловского района, номера телефонов для справок, процедура предоставления муниципальной услуги.

Специалист администрации Еметкинского сельского поселения Козловского района имеет настольные таблички с указанием должности, фамилии, имени, отчества.

Здание, в котором размещается МФЦ (далее - здание), располагается в пешеходной доступности - не более 5 минут от остановок общественного транспорта. Дорога от близлежащих остановок общественного транспорта до здания оборудуется указателями. Вход в здание оборудован информационной табличкой (вывеской), содержащей полное наименование МФЦ на русском и чувашском языках, а также информацию о режиме работы МФЦ.

Помещения МФЦ, предназначенные для работы с заявителями, расположены на нижних этажах здания и имеют отдельный вход. Вход в здание и выход из него оборудован соответствующими указателями с автономными источниками бесперебойного питания, а также лестницами с поручнями и пандусами для передвижения детских и инвалидных колясок.

На территории, прилегающей к зданию, расположена бесплатная парковка для автомобильного транспорта посетителей МФЦ, в том числе предусматривающая места для специальных автотранспортных средств инвалидов.

Помещения МФЦ оборудованы программными и аппаратными средствами, позволяющими осуществить внедрение и обеспечить функционирование необходимых для предоставления государственных и муниципальных услуг программно-аппаратных комплексов, а также информационной системы МФЦ.

В МФЦ для организации взаимодействия с заявителями помещение разделено на следующие функциональные сектора (зоны):

сектор информирования;

сектор ожидания;

сектор приема заявителей.

В секторе информирования предусматривается наличие не менее 2 окон для осуществления информирования о порядке предоставления услуг, предоставляемых через МФЦ. Сектор ожидания оборудован электронной системой управления очередью, предназначенной для автоматизированного управления потоком заявителей и обеспечения комфортных условий ожидания. Предусмотрено получение актуальной правовой информации, информации о предоставляемых услугах в электронном виде, посредством размещенных в секторе ожидания терминалов с соответствующим программным обеспечением. Также сектор ожидания оборудован стульями, столами (стойками) для возможности оформления документов, информационными стендами, на которых размещены график работы, приёма граждан и информация о способах оформления документов.

Сектор приема заявителей оборудован окнами для приема и выдачи документов. Каждое окно оформлено информационными табличками с указанием номера окна, фамилии, имени, отчества и должности специалиста, осуществляющего прием и выдачу документов.

2.16. Показатели доступности и качества муниципальной услуги

Показателями доступности муниципальной услуги являются:

обеспечение информирования о работе структурного подразделения администрации и предоставляемой муниципальной услуге (размещение информации на Едином портале и Портале);

ясность и качество информации, объясняющей порядок и условия предоставления муниципальной услуги (включая необходимые документы), информация о правах заявителя;

условия доступа к территории, зданию администрации (территориальная доступность, обеспечение пешеходной доступности (не более 10 минут пешком) от остановок общественного транспорта к зданию администрации, наличие необходимого количества парковочных мест);

обеспечение свободного доступа в здание администрации;

организация предоставления муниципальной услуги через МФЦ.

Показателями качества муниципальной услуги являются:

комфортность ожидания и получения муниципальной услуги (оснащенные места ожидания, соответствие помещений санитарно-гигиеническим требованиям (освещенность, просторность, отопление и чистота воздуха), эстетическое оформление помещений);

компетентность специалистов, предоставляющих муниципальную услугу, в вопросах предоставления муниципальной услуги;

культура обслуживания (вежливость, тактичность, внимательность и готовность оказать эффективную помощь заявителю при возникновении трудностей);

строгое соблюдение стандарта и порядка предоставления муниципальной услуги;

эффективность и своевременность рассмотрения поступивших обращений по вопросам предоставления муниципальной услуги;

отсутствие жалоб.

Специалист администрации, предоставляющий муниципальную услугу:

обеспечивает объективное, всестороннее и своевременное рассмотрение заявления;

запрашивает, в том числе в электронной форме, необходимые для рассмотрения заявления документы и материалы в других государственных органах, органах местного самоуправления и у иных должностных лиц;

принимает меры, направленные на восстановление или защиту нарушенных прав, свобод и законных интересов гражданина.

При рассмотрении заявления специалист администрации, предоставляющий муниципальную услугу, не вправе:

искажать положения нормативных правовых актов;

предоставлять сведения, составляющие государственную или иную охраняемую федеральным законом тайну, или сведения конфиденциального характера;

давать правовую оценку любых обстоятельств и событий, в том числе решений, действий (бездействия) государственных органов, органов местного самоуправления или должностных лиц;

вносить изменения и дополнения в любые представленные заявителем документы;

совершать на документах заявителей распорядительные надписи, давать указания государственным органам, органам местного самоуправления или должностным лицам или каким-либо иным способом влиять на последующие решения государственных органов, органов местного самоуправления или должностных лиц при осуществлении возложенных на них функций.

2.17. Иные требования, в том числе учитывающие особенности предоставления муниципальной услуги в многофункциональных центрах предоставления государственных и муниципальных услуг и особенности предоставления муниципальной услуги в электронной форме

Муниципальная услуга предоставляется в МФЦ в соответствии с соглашением.

В соответствии с соглашением МФЦ осуществляет:

взаимодействие с органом местного самоуправления, предоставляющим муниципальную услугу;

информирование заявителей по вопросам предоставления муниципальной услуги;

прием и выдачу документов, необходимых для предоставления муниципальной услуги;

обработку персональных данных, связанных с предоставлением муниципальной услуги.

Прием и выдачу документов, необходимых для предоставления муниципальной услуги, осуществляют специалисты МФЦ в соответствии с графиком работы МФЦ.

При обращении заявителя за предоставлением муниципальной услуги в МФЦ при наличии указания заявителя на получение результата предоставления муниципальной услуги через МФЦ специалист администрации, предоставляющий муниципальную услугу, направляет необходимые документы в МФЦ для их последующей выдачи заявителю.

МФЦ несет ответственность за невыполнение или ненадлежащее выполнение обязательств по соглашению в соответствии с условиями указанного соглашения в порядке, установленном законодательством Российской Федерации.

Предоставление муниципальной услуги в электронной форме осуществляется на базе информационных систем, включая государственные информационные системы, составляющие информационно-технологическую и коммуникационную инфраструктуру.

Обращение за получением муниципальной услуги и предоставление муниципальной услуги могут осуществляться с использованием электронных документов, подписанных электронной подписью в соответствии с требованиями Федерального закона от 06.04.2011 № 63-ФЗ «Об электронной подписи» и Федерального закона № 210-ФЗ.

При обращении за получением муниципальной услуги допускается использование простой электронной подписи и (или) усиленной квалифицированной электронной подписи. Определение случаев, при которых допускается использование соответственно простой электронной подписи или усиленной квалифицированной электронной подписи, осуществляется на основе Правил определения видов электронной подписи, использование которых допускается при обращении за получением государственных и муниципальных услуг, утвержденных постановлением Правительства Российской Федерации от 25.06.2012 № 634.

Перечень классов средств электронной подписи, которые допускаются к использованию при обращении за получением муниципальной услуги, оказываемой с применением усиленной квалифицированной электронной подписи, определяются на основании утверждаемой федеральным органом исполнительной власти по согласованию с Федеральной службой безопасности Российской Федерации модели угроз безопасности информации в информационной системе, используемой в целях приема обращений за получением муниципальной услуги и (или) предоставления такой услуги.

Правила использования усиленной квалифицированной электронной подписи при обращении за получением муниципальной услуги установлены постановлением Правительства Российской Федерации от 25.08.2012 № 852.

При предоставлении муниципальной услуги в электронной форме осуществляются:

- 1) получение информации о порядке и сроках предоставления услуги;
 - 2) запись на прием в МФЦ для подачи запроса;
 - 3) формирование запроса;
 - 4) прием и регистрация органом (организацией) запроса и иных документов, необходимых для предоставления услуги;
 - 5) получение сведений о ходе выполнения запроса;
 - 6) взаимодействие органов, предоставляющих муниципальные услуги, иных государственных органов, организаций, участвующих в предоставлении муниципальных услуг;
 - 7) получение результата предоставления муниципальной услуги, если иное не установлено законодательством Российской Федерации;
 - 8) осуществление оценки качества предоставления услуги;
 - 9) досудебное (внесудебное) обжалование решений и действия (бездействия) органа местного самоуправления, его должностного лица или муниципального служащего;
 - 10) иные действия, необходимые для предоставления муниципальной услуги, в том числе связанные с проверкой действительности усиленной квалифицированной электронной подписи заявителя, использованной при обращении за получением муниципальной услуги, а также с установлением перечня классов средств удостоверяющих центров, которые допускаются для использования в целях обеспечения указанной проверки и определяются на основании утверждаемой федеральным органом исполнительной власти по согласованию с Федеральной службой безопасности Российской Федерации модели угроз безопасности информации в информационной системе, используемой в целях приема обращений за получением муниципальной услуги и (или) предоставления такой услуги.
- Действия, связанные с проверкой действительности усиленной квалифицированной электронной подписи заявителя, использованной при обращении за получением муниципальной услуги, а также с установлением перечня классов средств удостоверяющих центров, которые допускаются для использования в целях обеспечения указанной проверки и определяются на основании утверждаемой федеральным органом исполнительной власти по согласованию с Федеральной службой безопасности Российской Федерации модели угроз безопасности информации в информационной системе, используемой в целях приема обращений за предоставлением такой услуги, осуществляются в соответствии с постановлением Правительства Российской Федерации от 25.08.2012 № 852 «Об утверждении Правил использования усиленной квалифицированной электронной подписи при обращении за получением государственных и муниципальных услуг и о внесении изменения в Правила разработки и утверждения административных регламентов предоставления государственных услуг».

III Состав, последовательность и сроки выполнения административных процедур, требования к порядку их выполнения, в том числе особенности выполнения административных процедур в электронной форме а так же особенности выполнения административных процедур в многофункциональных центрах

3.1. Перечень административных процедур, необходимых для предоставления муниципальной услуги

Для предоставления муниципальной услуги осуществляются следующие административные процедуры:

прием и регистрация документов;

формирование и направление межведомственных запросов в органы (организации), участвующие в предоставлении муниципальной услуги;

рассмотрение документов, оформление разрешения на строительство либо уведомления об отказе в выдаче разрешения на строительство;

выдача разрешения на строительство;

выдача уведомления об отказе в предоставлении муниципальной услуги.

Описание последовательности прохождения процедуры предоставления муниципальной услуги представлено в блок-схемах (Приложение № 5, Приложение № 6 к Административному регламенту).

3.1.1. Первичный прием документов

1) в администрации Еметкинского сельского поселения Козловского района

Основанием для получения муниципальной услуги является представление Заявления с приложением документов, предусмотренных пунктом 2.6 настоящего Административного регламента, в администрацию Еметкинского сельского поселения Козловского района заявителем лично либо его уполномоченным лицом при наличии надлежаще оформленных документов.

Заявитель при предоставлении заявления и документов, необходимых для получения Разрешения, предъявляет документ, удостоверяющий личность.

Специалист администрации Еметкинского сельского поселения Козловского района проверяет срок действия документа, наличие записи об органе, выдавшем документ, даты выдачи, подписи и фамилии должностного лица, оттиска печати, а также соответствие данных документа, удостоверяющего личность, данным, указанным в документах, представленных для выдачи Разрешения.

В ходе приема специалист администрации производит проверку представленных документов: наличие необходимых документов, проверяет правильность заполнения Заявления, полноту и достоверность содержащихся в них сведений. Специалист администрации проверяет также документы на наличие подчисток, приписок, зачеркнутых слов; на наличие повреждений, которые могут повлечь к неправильному истолкованию содержания документов.

Специалист администрации Еметкинского сельского поселения Козловского района, ответственный за прием Заявлений, фиксирует факт получения от заявителей документов путем записи в Журнале регистрации заявлений о выдаче разрешений.

При приеме документов на подлиннике Заявления проставляется дата входящей корреспонденции с указанием номера регистрации согласно реестру учета входящей корреспонденции.

При подготовке Заявления и прилагаемых документов не допускается применение факсимильных подписей. Заявитель несет ответственность за достоверность представленных сведений и документов. Представление заявителем неполных и (или) заведомо недостоверных сведений является основанием для отказа в предоставлении муниципальной услуги.

В случае если Заявление и документы поступили после 16.00 ч., срок предоставления муниципальной услуги начинается с рабочего дня, следующего за днем приема заявления и документов.

Глава Еметкинского сельского поселения в течение рабочего дня определяет специалиста администрации ответственным исполнителем по данным документам.

Заявление о предоставлении разрешения на отклонение от предельных параметров разрешенного строительства, реконструкции объектов капитального строительства может быть направлено в форме электронного документа, подписанного электронной подписью.

2) в МФЦ:

Прием, регистрация заявления и выдача документов могут осуществляться автономным учреждением «Многофункциональный центр по предоставлению государственных и муниципальных услуг» Козловского района Чувашской Республики (далее - МФЦ). Основанием для получения муниципальной услуги является представление лично, либо представителем заявителя Заявления с приложением документов, предусмотренных пунктом 2.6 Административного регламента в МФЦ.

Специалист МФЦ, ответственный за прием и регистрацию документов, фиксирует обращения заявителей в АИС МФЦ с присвоением статуса «зарегистрировано». После регистрации специалист МФЦ готовит расписку о принятии документов, согласие на обработку персональных данных (далее – расписка) в 3-х экземплярах (1 экземпляр выдает заявителю, 2-ой с заявлением и принятым пакетом документов направляется в орган местного самоуправления муниципального образования, 3-ий остается в МФЦ) в соответствии с действующими правилами ведения учета документов.

В расписке указываются следующие пункты:

согласие на обработку персональных данных;

данные о заявителе;

порядковый номер заявителя;

дата поступления документов;

подпись специалиста;

перечень принятых документов;

сроки предоставления услуги;

расписка о выдаче результата.

После регистрации заявления специалист МФЦ в течение одного рабочего дня организует доставку предоставленного заявителем пакета документов из МФЦ в орган местного самоуправления, при этом меняя статус в АИС МФЦ на «отправлено в ведомство».

В случае приема документов в будние дни после 16.00 или в субботу, днем начала срока предоставления муниципальной услуги будет являться рабочий день, следующий за днем принятия заявления с приложенными документами.

Результатом административной процедуры является принятое к рассмотрению заявление с приложенными документами и его регистрация.

3.1.2. Формирование и направление запросов в органы (организации), участвующие в предоставлении муниципальной услуги

Основанием для осуществления административной процедуры, связанной с формированием и направлением межведомственных запросов в органы (организации), участвующие в предоставлении муниципальной услуги, является установление в рамках осуществления административной процедуры, связанной с приемом заявления и документов, необходимых для предоставления муниципальной услуги и представляемых заявителем, необходимости обращения в государственные органы, органы местного самоуправления и подведомственные государственным органам или органам местного самоуправления организации, в распоряжении которых находятся документы в соответствии с нормативными правовыми актами Российской Федерации, нормативными правовыми актами субъектов Российской Федерации, муниципальными правовыми актами, с целью получения сведений, необходимых для предоставления муниципальной услуги.

Межведомственный запрос администрации Еметкинского сельского поселения Козловского района о представлении документов (их копии или сведения, содержащиеся в них), необходимых для предоставления государственной услуги с использованием межведомственного информационного взаимодействия, должен содержать следующие сведения, если дополнительные сведения не установлены законодательным актом Российской Федерации:

- наименование органа, направляющего межведомственный запрос;
- наименование органа, в адрес которого направляется межведомственный запрос;
- наименование муниципальной услуги, для предоставления которой необходимо представление документа и (или) информации, а также, если имеется, номер (идентификатор) такой услуги в реестре муниципальных услуг;
- указание на положения нормативного правового акта, которыми установлено представление документа и (или) информации, необходимых для предоставления муниципальной услуги, и указание на реквизиты данного нормативного правового акта;
- сведения, необходимые для представления документа и (или) информации, установленные настоящим Административным регламентом, а также сведения, предусмотренные нормативными правовыми актами как необходимые для представления таких документа и (или) информации;
- контактная информация для направления ответа на межведомственный запрос;
- дата направления межведомственного запроса;
- фамилия, имя, отчество и должность лица, подготовившего и направившего межведомственный запрос, а также номер служебного телефона и (или) адрес электронной почты данного лица для связи.

Результатом процедуры является направление межведомственного запроса в соответствующий орган (организацию).

3.1.3. Рассмотрение принятых документов

Основанием для начала административной процедуры является наличие документов, необходимых для предоставления муниципальной услуги.

Специалист органа местного самоуправления в течение 5 рабочих дней со дня регистрации заявления о выдаче разрешения на строительство и документов, указанных в пункте 2.6.1 настоящего Административного регламента, в администрации муниципального образования:

- проводит проверку наличия документов, прилагаемых к заявлению;
- проводит проверку соответствия проектной документации или схемы планировочной организации земельного участка с обозначением места размещения объекта капитального строительства требованиям градостроительного плана земельного участка либо, в случае выдачи разрешения на строительство линейного объекта, требованиям проекта планировки территории и проекта межевания территории, а также красным линиям. В случае выдачи лицу разрешения на отклонение от предельных параметров разрешенного строительства, реконструкции проводится проверка проектной документации или указанной схемы планировочной организации земельного участка на соответствие требованиям, установленным в разрешении на отклонение от предельных параметров разрешенного строительства, реконструкции.

При соответствии представленных документов установленным требованиям специалист администрации Еметкинского сельского поселения Козловского района оформляет в 2 экземплярах разрешение на строительство по форме, утвержденной Приказом Министерства строительства и жилищно-коммунального хозяйства Российской Федерации от 19 февраля 2015 г. № 117/пр «Об утверждении формы разрешения на строительство и формы разрешения на ввод объекта в эксплуатацию» (зарегистрировано в Министерстве юстиции Российской Федерации 09.04.2015, регистрационный №36782).

Администрация Еметкинского сельского поселения Козловского района по заявлению застройщика может выдать разрешение на отдельные этапы строительства, реконструкции. При этом разрешение на отдельные этапы строительства, реконструкции объекта капитального строительства выдается в порядке, предусмотренном для выдачи разрешения на строительство объекта капитального строительства.

Разрешение на строительство выдается на весь срок, предусмотренный проектом организации строительства объекта капитального строительства, за исключением случаев, если такое разрешение выдается на отдельные этапы строительства, реконструкции.

При несоответствии представленных документов установленным требованиям, наличия оснований, перечисленных в пункте 2.10.1, специалист администрации муниципального образования оформляет уведомление об отказе в выдаче разрешения на строительство с указанием причин отказа.

Разрешение на строительство (уведомление об отказе в выдаче разрешения на строительство) направляется специалистом администрации Еметкинского сельского поселения Козловского района.

В случае, если подано заявление о выдаче разрешения на строительство объекта капитального строительства, который не является линейным объектом и строительство или реконструкция которого планируется в границах территории исторического поселения федерального или регионального значения, и к заявлению о выдаче разрешения на строительство не приложено заключение, указанное в части 10.1 ст. 51 Градостроительного кодекса Российской Федерации от 29.12.2004 № 190-ФЗ (ред. от 19.12.2016), либо в заявлении о выдаче разрешения на строительство не содержится указание на типовое архитектурное решение, в соответствии с которым планируется строительство или реконструкция объекта капитального строительства специалист администрации:

1) в течение 3 дней со дня получения указанного заявления проводят проверку наличия документов, необходимых для принятия решения о выдаче разрешения на строительство, и направляют приложенные к нему раздел проектной документации объекта капитального строительства, предусмотренный пунктом 3 части 12 статьи 48 настоящего Кодекса в орган исполнительной власти субъекта Российской Федерации, уполномоченный в области охраны объектов культурного наследия, или отказывают в выдаче разрешения на строительство при отсутствии документов, необходимых для принятия решения о выдаче разрешения на строительство;

2) проводят проверку соответствия проектной документации требованиям градостроительного плана земельного участка, красным линиям, а также требованиям, установленным в разрешении на отклонение от предельных параметров разрешенного строительства, реконструкции в случае выдачи лицу такого разрешения. При этом проверка проектной документации на соответствие установленным градостроительным регламентом требованиям к архитектурным решениям объектов капитального строительства не проводится;

3) в течение 30 дней со дня получения указанного заявления выдают разрешение на строительство или отказывают в выдаче такого разрешения с указанием причин отказа.

Глава администрации муниципального образования в течение 1 дня со дня представления разрешения (уведомления) подписывает указанные документы.

Разрешение на строительство (уведомление об отказе в выдаче разрешения на строительство) регистрируется в журналах учета выданных разрешений на производство работ по объектам жилищно-гражданского назначения, выданных разрешений на индивидуальное строительство (журнале учета выданных уведомлений об отказе в выдаче разрешений на строительство и разрешений на ввод объектов в эксплуатацию) не позднее дня, в котором было подписано главой администрации муниципального образования.

Результатом процедуры является оформление разрешения на строительство (уведомления об отказе в выдаче разрешения на строительство).

3.1.4. Выдача разрешения на строительство

Основанием для начала административной процедуры является подписанное главой администрации Еметкинского сельского поселения Козловского района (ответственным заместителем главы администрации) разрешение на строительство (1 экземпляр), которое выдается заявителю или его уполномоченному представителю лично в течение 1 дня со дня подписания главой администрации Еметкинского сельского поселения Козловского района (ответственным заместителем главы администрации), но не позднее 5 рабочих дней со дня поступления заявления. Если последний день приходится на нерабочий праздничный или выходной день, то результат выдается (направляется) заявителю в первый рабочий день, следующий за нерабочим праздничным или выходным днём.

В случае если заявитель или его представитель, извещенные по телефону, указанному в заявлении, о необходимости получения результата предоставления муниципальной услуги, в течение 1 рабочего дня, следующего за днем подписания разрешения на строительство главой администрации Еметкинского сельского поселения Козловского района (ответственным заместителем главы администрации), не явился в администрацию Еметкинского сельского поселения Козловского района и ему не был выдан экземпляр разрешения на строительство лично разрешение на строительство передается специалисту администрации Еметкинского сельского поселения Козловского района для направления посредством почтового отправления с уведомлением о вручении по указанному в Заявлении почтовому адресу в течение 1 рабочего дня, в котором документы были переданы для отправки.

После выдачи разрешения на строительство специалист администрации, оформивший разрешение производит необходимые действия по подготовке дела к хранению (2 экземпляр разрешения на строительство, документы в соответствии [пунктом 2.6.1](#) настоящего Административного регламента), а также осуществляет передачу дел на хранение в соответствии с требованиями к ведению делопроизводства.

Срок действия разрешения на строительство при переходе права на земельный участок и объекты капитального строительства сохраняется, за исключением случаев, предусмотренных [абзацами 8 - 10](#) настоящего пункта Административного регламента.

Действие разрешения на строительство прекращается на основании решения администрации Еметкинского сельского поселения Козловского района в случае:

- 1) принудительного прекращения права собственности и иных прав на земельные участки, в том числе изъятия земельных участков для государственных или муниципальных нужд;
- 2) отказа от права собственности и иных прав на земельные участки;
- 3) расторжения договора аренды и иных договоров, на основании которых у заявителя возникли права на земельные участки;
- 4) прекращения права пользования недрами, если разрешение на строительство выдано на строительство, реконструкцию объекта капитального строительства на земельном участке, предоставленном пользователю недр и необходимом для ведения работ, связанных с использованием недрами.

В случае принятия решения о прекращении действия разрешения на строительство застройщику направляется [уведомление](#) о прекращении действия разрешения на строительство в срок не более чем тридцать рабочих дней со дня прекращения прав на земельный участок или права пользования недрами по основаниям, указанным в [абзацах 8 - 10](#) настоящего пункта Административного регламента (приложение №7 к Административному регламенту), по почте заказным письмом с уведомлением о вручении.

Заявитель, который приобрел права на земельный участок, вправе осуществлять строительство, реконструкцию объекта капитального строительства на таком земельном участке в соответствии с разрешением на строительство, выданным прежнему правообладателю земельного участка.

В случае образования земельного участка путем объединения земельных участков, в отношении которых или одного из которых в соответствии с Градостроительным [кодексом](#) Российской Федерации выдано разрешение на строительство, физическое или юридическое лицо, у которого возникло право на образованный земельный участок, вправе осуществлять строительство на таком земельном участке на условиях, содержащихся в указанном разрешении на строительство.

В случае образования земельных участков путем раздела, перераспределения земельных участков или выдела из земельных участков, в отношении которых в соответствии с Градостроительным [кодексом](#) Российской Федерации выдано разрешение на строительство, физическое или юридическое лицо, у которого возникло право на образованные земельные участки, вправе

осуществлять строительство на таких земельных участках на условиях, содержащихся в указанном разрешении на строительство, с соблюдением требований к размещению объектов капитального строительства, установленных в соответствии с Градостроительным кодексом Российской Федерации и земельным законодательством. В этом случае требуется получение градостроительного плана образованного земельного участка, на котором планируется осуществлять строительство, реконструкцию объекта капитального строительства. Ранее выданный градостроительный план земельного участка, из которого образованы земельные участки путем раздела, перераспределения земельных участков или выдела из земельных участков, утрачивает силу со дня выдачи градостроительного плана на один из образованных земельных участков.

В случае, если земельные участки были образованы в границах зоны размещения линейного объекта, предусмотренной проектом планировки территории, и если для получения разрешения на строительство линейного объекта была представлена проектная документация, разработанная на основании проекта планировки территории и проекта межевания территории, сохраняется действие ранее выданного разрешения на строительство такого объекта и внесение изменений в такое разрешение не требуется.

В случае переоформления лицензии на пользование недрами новый пользователь недр вправе осуществлять строительство, реконструкцию объекта капитального строительства на земельном участке, предоставленном пользователю недр и необходимым для ведения работ, связанных с использованием недр, в соответствии с ранее выданным разрешением на строительство.

Выдача разрешений на строительство объектов капитального строительства, сведения о которых составляют государственную тайну, осуществляется в соответствии с требованиями законодательства Российской Федерации о государственной тайне.

В случае если заявление с прилагаемыми документами поступило из МФЦ, разрешение (1 экз., оригинал) в течение 1 рабочего дня выдается специалисту МФЦ, ответственному за доставку документов.

Специалист МФЦ в день поступления разрешения фиксирует в АИС МФЦ смену статуса документа на «готово к выдаче» и извещает заявителя по телефону.

Разрешение выдается заявителям либо их представителям при наличии полномочий, оформленных в соответствии с действующим законодательством, специалистом МФЦ, ответственным за выдачу документов, при предъявлении ими расписки о принятии документов. Специалист МФЦ фиксирует выдачу конечного результата предоставления услуги в разделе расписки «выдача результата» своей подписью и подписью заявителя с указанием даты выдачи результата, при этом меняя статус в АИС МФЦ на «выдано». Заявителю выдается 1 экз. разрешения (оригинал) при личном обращении.

Заявитель в течение 10 календарных дней со дня получения разрешения на строительство обязан безвозмездно передать в администрацию Еметкинского сельского поселения Козловского района сведения о площади, о высоте и количестве этажей планируемого объекта капитального строительства, о сетях инженерно-технического обеспечения, один экземпляр копии результатов инженерных изысканий и по одному экземпляру копий разделов проектной документации, предусмотренных пунктами 2, 8 - 10 и 11.1 части 12 статьи 48 Градостроительного кодекса Российской Федерации для размещения в информационной системе обеспечения градостроительной деятельности. Указанные документы (их копии или сведения, содержащиеся в них) могут быть направлены в электронной форме. В случае получения разрешения на строительство объекта капитального строительства в границах территории исторического поселения заявитель в течение десяти дней со дня получения указанного разрешения обязан также безвозмездно передать в администрацию Еметкинского сельского поселения Козловского района предусмотренный пунктом 3 части 12 статьи 48 Градостроительного кодекса Российской Федерации от 29.12.2004 № 190-ФЗ (ред. от 19.12.2016) раздел проектной документации объекта капитального строительства, за исключением случая, если строительство или реконструкция такого объекта планируется в соответствии с типовым архитектурным решением объекта капитального строительства.

Результатом процедуры является выдача разрешения на строительство.

В случае поступления заявления о предоставлении муниципальной услуги в форме электронного документа, в том числе с использованием Единого портала государственных и муниципальных услуг, обеспечивается возможность направления заявителю уведомления о результатах рассмотрения документов, необходимых для предоставления услуги, содержащее сведения о принятии положительного решения о предоставлении услуги и возможности получить результат предоставления услуги либо мотивированный отказ в предоставлении услуги.

Уведомление о завершении выполнения органом (организацией) указанных действий направляется заявителю в срок, не превышающий одного рабочего дня после завершения соответствующего действия, на адрес электронной почты или с использованием средств Единого портала государственных и муниципальных услуг, или официального сайта в личный кабинет по выбору заявителя.

3.1.5. Выдача уведомления об отказе в предоставлении муниципальной услуги

Основанием для начала административной процедуры является подписанное главой администрации Еметкинского сельского поселения Козловского района (ответственным заместителем главы администрации) уведомление об отказе в выдаче разрешения на строительство (приложение №3 к Административному регламенту), которое выдается заявителю в течение 1 дня со дня подписания главой администрации Еметкинского сельского поселения Козловского района (ответственным заместителем главы администрации) но не позднее 5 рабочих дней со дня поступления заявления. Если последний день приходится на нерабочий праздничный или выходной день, то результат выдается (направляется) заявителю в первый рабочий день, следующий за нерабочим праздничным или выходным днём.

Уведомление вручается заявителю или его уполномоченному представителю лично под роспись. Вместе с уведомлением заявителям (их уполномоченным представителям) возвращаются все представленные ими документы.

В случае если заявитель или его представитель, извещенные по телефону, указанному в заявлении, о необходимости получения результата предоставления муниципальной услуги, в течение 1 рабочего дня, следующего за днем подписания уведомления главой администрации Еметкинского сельского поселения Козловского района (ответственным заместителем главы администрации), не явился в администрацию Еметкинского сельского поселения Козловского района и ему не был выдан экземпляр уведомления лично уведомление передается специалисту для направления посредством почтового отправления с уведомлением о вручении по указанному в Заявлении почтовому адресу в течение 1 рабочего дня, в котором документы были переданы для отправки.

После выдачи уведомления специалист Еметкинского сельского поселения Козловского района, оформивший уведомление, производит необходимые действия по подготовке дела к хранению, а также осуществляет передачу дел на хранение в соответствии с требованиями к ведению делопроизводства.

Отказ в выдаче разрешения на строительство может быть оспорен застройщиком в судебном порядке.

В случае если Заявление с прилагаемыми документами поступило из МФЦ, уведомление об отказе в выдаче разрешения (1 экз., оригинал) в течение 1 рабочего дня выдается специалисту МФЦ, ответственному за доставку документов. К уведомлению прилагаются все представленные документы.

Специалист МФЦ в день поступления письменного уведомления об отказе фиксирует в АИС МФЦ смену статуса документа на «отказано в услуге» и извещает заявителя по телефону.

Уведомление об отказе с указанием причин отказа выдается заявителям либо их представителям при наличии полномочий, оформленных в соответствии с действующим законодательством, специалистом МФЦ, ответственным за выдачу документов, при предъявлении ими расписки о принятии документов. Специалист МФЦ фиксирует выдачу конечного результата предоставления услуги в разделе расписки «выдача результата» своей подписью и подписью заявителя с указанием даты выдачи результата, при этом меняя статус в АИС МФЦ на «выдано». Заявителю выдается 1 экз. уведомления (оригинал) с прилагаемыми документами при личном обращении.

В случае поступления заявления о предоставлении муниципальной услуги в форме электронного документа, в том числе с использованием Единого портала государственных и муниципальных услуг, уведомление об отказе в предоставлении услуги направляется заявителям на адрес электронной почты или с использованием средств Единого портала государственных и муниципальных услуг, или официального сайта в личный кабинет по выбору заявителей.

Результатом процедуры является выдача уведомления об отказе в выдаче разрешения на строительство.

3.2. Перечень административных процедур, необходимых для предоставления муниципальной услуги по вопросу продления срока действия разрешения на строительство

Для предоставления муниципальной услуги осуществляются следующие административные процедуры:

- прием и регистрация документов;
- принятие решения о продлении срока действия разрешения на строительство либо отказа в продлении срока действия разрешения на строительство;
- выдача разрешения на строительство с продленным сроком действия или отказа в продлении срока действия разрешения на строительство.

Описание последовательности прохождения процедуры предоставления муниципальной услуги представлено в блок-схемах (приложение №5, приложение №6 к Административному регламенту).

3.2.1. Принятие решения о продлении срока действия разрешения на строительство либо об отказе в продлении срока действия разрешения на строительство

Основанием для начала административной процедуры является наличие заявления о продлении срока действия разрешения на строительство, необходимого для предоставления муниципальной услуги с приложением подлинника разрешения на строительство.

При соблюдении заявителем условий для продления срока действия разрешения на строительство, установленных законодательством Российской Федерации, специалист администрации в течение 6 календарных дней вносит в подлинник разрешения на строительство запись о продлении срока действия разрешения на строительство.

В случае установления фактов, указанных в пункте 2.10.2 настоящего Административного регламента, уполномоченный специалист администрации в течение 6 календарных дней со дня поступления документов на рассмотрение готовит отказ в продлении срока действия ранее выданного разрешения на строительство с указанием оснований для отказа.

Разрешение на строительство с продленным сроком действия (отказ в продлении срока действия разрешения на строительство) направляется для подписания Главе администрации Еметкинского сельского поселения Козловского района.

Глава администрации Еметкинского сельского поселения Козловского района в течение 1 рабочего дня со дня представления разрешения (отказа) с приложением документов подписывает указанные документы.

Результатом процедуры является продление срока действия разрешения на строительство (отказ в продлении срока действия разрешения на строительство).

3.2.2. Выдача разрешения на строительство с продленным сроком действия или отказа в продлении срока действия разрешения на строительство

Основанием для начала административной процедуры является подписанное Главой администрации Еметкинского сельского поселения Козловского района разрешение на строительство с продленным сроком действия (отказ в продлении срока действия разрешения на строительство).

Выдача заявителю или его уполномоченному представителю на основании документов о представительстве разрешения на строительство с продленным сроком действия (отказа в продлении срока действия разрешения на строительство) осуществляется в течение 1 дня со дня подписания главой администрации, но не позднее 5 рабочих дней со дня поступления заявления. Если последний день приходится на нерабочий праздничный или выходной день, то результат выдается (направляется) заявителю или его уполномоченному представителю в первый рабочий день, следующий за нерабочим праздничным или выходным днём.

В случае если заявитель или его представитель, извещенные по телефону, указанному в заявлении, о необходимости получения результата предоставления муниципальной услуги, в течение 1 рабочего дня, следующего за днем подписания уведомления главой администрации (заместителем главы администрации органа), не явился в администрацию Еметкинского сельского поселения Козловского района и ему не был выдан экземпляр уведомления лично уведомление передается специалисту администрации для направления посредством почтового отправления с уведомлением о вручении по указанному в Заявлении почтовому адресу в течение 1 рабочего дня, в котором документы были переданы для отправки.

В случае поступления заявления о продлении срока действия разрешения на строительство через МФЦ в соответствии с соглашением о взаимодействии, выдача разрешения на строительство с продленным сроком действия (отказа в продлении срока действия разрешения на строительство) осуществляется в соответствии с положениями пункта 3.1.4, 3.1.5.

Результатом процедуры является выдача разрешения на строительство с продленным сроком действия (отказа в продлении срока действия разрешения на строительство).

3.3. Перечень административных процедур, необходимых для предоставления муниципальной услуги по вопросу выдачи разрешения на строительство с внесенными изменениями

Описание последовательности прохождения процедуры предоставления муниципальной услуги представлено в блок-схемах (приложение №5, приложение №6 к Административному регламенту).

Для предоставления муниципальной услуги осуществляются следующие административные процедуры:

- прием и регистрация документов;
- формирование и направление запросов в органы (организации), участвующие в предоставлении государственной услуги;
- принятие решения о внесении изменений в разрешение на строительство либо отказ во внесении изменений в разрешение на строительство.
- выдача разрешения на строительство с внесенными изменениями или отказа во внесении изменений в разрешение на строительство.

3.3.1. Прием и регистрация документов

Основанием для начала административной процедуры является уведомление о переходе прав на земельные участки, права пользования недрами, об образовании земельного участка, которое в день поступления регистрируется специалистом администрации с присвоением регистрационного номера и даты получения и в этот же день передается на рассмотрение.

В случае поступления уведомления о внесении изменений в разрешение на строительство через МФЦ в соответствии с соглашением о взаимодействии применяются положения подпункта 2 пункта 3.1.1.

Результатом процедуры является прием и регистрация уведомления о переходе прав на земельные участки, права пользования недрами, об образовании земельного участка.

3.3.2. Формирование и направление запросов в органы (организации), участвующие в предоставлении государственной услуги

Основанием для осуществления административной процедуры, связанной с формированием и направлением межведомственных запросов в органы (организации), участвующие в предоставлении муниципальной услуги, является установление в рамках осуществления административной процедуры, связанной с приемом заявления и документов, необходимых для предоставления муниципальной услуги и представляемых заявителем, необходимости обращения в государственные органы, органы местного самоуправления и подведомственные государственным органам или органам местного самоуправления организации, в распоряжении которых находятся документы в соответствии с нормативными правовыми актами Российской Федерации, нормативными правовыми актами субъектов Российской Федерации, муниципальными правовыми актами, с целью получения сведений, необходимых для предоставления муниципальной услуги.

Документы (их копии или сведения, содержащиеся в них), предусмотренные пунктом 2.7.2, запрашиваются специалистом администрации в порядке межведомственного информационного взаимодействия, в том числе с использованием единой системы межведомственного электронного взаимодействия в государственных органах, органах местного самоуправления и подведомственных государственным органам или органам местного самоуправления организациях, в распоряжении которых находятся указанные документы в срок не позднее трех рабочих дней со дня получения заявления о выдаче разрешения на строительство с внесенными изменениями, если застройщик не представил указанные документы самостоятельно.

Межведомственный запрос администрации Еметкинского сельского поселения Козловского района о представлении документов (их копии или сведения, содержащиеся в них), необходимых для предоставления государственной услуги с использованием межведомственного информационного взаимодействия, должен содержать следующие сведения, если дополнительные сведения не установлены законодательным актом Российской Федерации:

- наименование органа, направляющего межведомственный запрос;
- наименование органа, в адрес которого направляется межведомственный запрос;
- наименование муниципальной услуги, для предоставления которой необходимо представление документа и (или) информации, а также, если имеется, номер (идентификатор) такой услуги в реестре муниципальных услуг;
- указание на положения нормативного правового акта, которыми установлено представление документа и (или) информации, необходимых для предоставления муниципальной услуги, и указание на реквизиты данного нормативного правового акта;
- сведения, необходимые для представления документа и (или) информации, установленные настоящим Административным регламентом, а также сведения, предусмотренные нормативными правовыми актами как необходимые для представления такого документа и (или) информации;
- контактная информация для направления ответа на межведомственный запрос;
- дата направления межведомственного запроса;
- фамилия, имя, отчество и должность лица, подготовившего и направившего межведомственный запрос, а также номер служебного телефона и (или) адрес электронной почты данного лица для связи.

Результатом административной процедуры является направление специалистом администрации, ответственным за межведомственное информационное взаимодействие, межведомственного запроса в соответствующий орган (организацию).

Результатом процедуры является направление межведомственного запроса в соответствующий орган (организацию).

3.3.3. Принятие решения о внесении изменений в разрешение на строительство либо отказ во внесении изменений в разрешение на строительство

Основанием для начала административной процедуры является уведомление о переходе прав на земельные участки, права пользования недрами, об образовании земельного участка и наличие необходимых документов.

В срок не более 6 рабочих дней со дня получения уведомления специалист администрации рассматривает поступившие в рамках межведомственного взаимодействия либо представленные самостоятельно заявителем документы на комплектность и соответствие их установленным требованиям.

При соблюдении заявителем условий для внесения изменений в разрешение на строительство, установленных законодательством Российской Федерации, специалист администрации вносит в подлинник разрешения на строительство изменения.

В случае наличия оснований для отказа о внесении изменений в разрешение на строительство, предусмотренных пунктом 2.10.3 настоящего Административного регламента, специалист администрации готовит отказ во внесении изменений в разрешение на строительство.

Разрешение на строительство с внесенными изменениями (отказ во внесении изменений в разрешение на строительство) направляется специалистом администрации для подписания Главе администрации Еметкинского сельского поселения Козловского района.

Глава администрации в течение 1 рабочего дня со дня представления разрешения (отказа) с приложением документов подписывает указанные документы.

В течение 5 рабочих дней со дня внесения изменений в разрешение на строительство администрация Еметкинского сельского поселения Козловского района уведомляет о таком решении или таких изменениях:

1) федеральный орган исполнительной власти или орган исполнительной власти субъекта Российской Федерации, осуществляющие государственный строительный надзор при строительстве, реконструкции объекта капитального строительства, действие разрешения на строительство которого прекращено или в разрешение на строительство которого внесено изменение;

2) орган, осуществляющий государственную регистрацию прав на недвижимое имущество и сделок с ним, по месту нахождения земельного участка, действие разрешения на строительство на котором прекращено или в разрешение на строительство на котором внесено изменение;

3) застройщика в случае внесения изменений в разрешение на строительство.

Результатом процедуры является внесение изменений в разрешение на строительство либо отказ во внесении изменений в разрешение на строительство.

3.3.4. Выдача разрешения на строительство с внесенными изменениями либо отказа во внесении изменений в разрешение на строительство

Основанием для начала административной процедуры является подписанное Главой администрации Еметкинского сельского поселения Козловского района разрешение на строительство с внесенными изменениями (отказ во внесении изменений в разрешение на строительство).

Разрешение на строительство с внесенными изменениями (отказ во внесении изменений в разрешение на строительство) выдается заявителю или его уполномоченному представителю лично в течение 1 дня со дня подписания Главой администрации (заместителем главы администрации), но не позднее 5 рабочих дней со дня поступления заявления. Если последний день приходится на нерабочий праздничный или выходной день, то результат выдается (направляется) заявителю в первый рабочий день, следующий за нерабочим праздничным или выходным днём.

В случае если заявитель или его представитель, извещенный по телефону, указанному в заявлении, о необходимости получения результата предоставления муниципальной услуги, в течение 1 рабочего дня, следующего за днем подписания разрешения на строительство Главой администрации, не явился в администрацию Еметкинского сельского поселения Козловского района и ему не был выдан экземпляр разрешения на строительство лично, разрешение на строительство передается специалисту для направления посредством почтового отправления с уведомлением о вручении по указанному в Заявлении почтовому адресу в течение 1 рабочего дня, в котором документы были переданы для отправки.

В случае поступления уведомления о внесении изменений в разрешение на строительство через МФЦ в соответствии с соглашением о взаимодействии выдача разрешения на строительство с внесенными изменениями (отказа о внесении изменений в разрешение на строительство) осуществляется в соответствии с положениями пункта 3.1.4, 3.1.5.

Результатом процедуры является выдача разрешения на строительство с внесенными изменениями либо отказа во внесении изменений в разрешение на строительство.

IV. Формы контроля за исполнением административного регламента

Текущий контроль за соблюдением последовательности действий, определенных Административным регламентом по предоставлению муниципальной услуги осуществляется заместителем главы администрации Козловского района Чувашской Республики.

Контроль за полнотой и качеством предоставления муниципальной услуги включает в себя проведение плановых и внеплановых проверок, выявление и устранение нарушений административных процедур и сроков их выполнения, предусмотренных настоящим Административным регламентом.

Периодичность проведения проверок носит плановый характер (осуществляется на основании утвержденного плана работы, не реже одного раза в год) и внеплановый характер (по конкретному обращению). При проверке рассматриваются все вопросы, связанные с предоставлением муниципальной услуги (комплексные проверки), или вопросы, связанные с исполнением той или иной административной процедуры (тематические проверки).

Плановые и внеплановые проверки полноты и качества предоставления муниципальной услуги организуются на основании распоряжений администрации Еметкинского сельского поселения Козловского района.

По результатам проведенных проверок, оформленным документально в установленном порядке, в случае выявления нарушений прав заявителей глава администрации Еметкинского сельского поселения Козловского района рассматривает вопрос о привлечении виновных лиц к дисциплинарной ответственности.

Специалист администрации Еметкинского сельского поселения Козловского района Чувашской Республики несет ответственность за соблюдение порядка предоставления муниципальной услуги.

Персональная ответственность должностных лиц, ответственных за предоставление муниципальной услуги, закрепляется в их должностных инструкциях в соответствии с требованиями законодательства Российской Федерации. Контроль со стороны граждан, их объединений и организаций осуществляется путем участия в опросах (в том числе электронных), форумах и анкетировании по вопросам удовлетворенности полнотой и качеством предоставления муниципальной услуги, соблюдения положений настоящего Административного регламента, сроков и последовательности административных процедур и административных действий, предусмотренных настоящим Административным регламентом.

V. Досудебный (внесудебный) порядок обжалования решений и действий (бездействий) органа местного самоуправления, предоставляющего муниципальную услугу, а также должностных лиц, муниципальных служащих

5.1. Информация для заявителя о его праве подать жалобу на решение и(или) действие (бездействие) органа местного самоуправления, предоставляющего муниципальную услугу, его должностных лиц либо муниципальных служащих при предоставлении муниципальной услуги (далее - жалоба)

Заявитель вправе обжаловать решения и действия (бездействие) органа местного самоуправления, предоставляющего муниципальную услугу, его должностных лиц либо муниципальных служащих при предоставлении муниципальной услуги в досудебном (внесудебном) порядке.

5.2. Предмет жалобы

Заявитель может обратиться с жалобой по основаниям и в порядке, которые установлены статьями 11.1 и 11.2 Федерального закона № 210-ФЗ, в том числе в следующих случаях:

нарушение срока регистрации заявления о предоставлении муниципальной услуги;

нарушение срока предоставления муниципальной услуги;

требование у заявителя документов, не предусмотренных нормативными правовыми актами Российской Федерации, нормативными правовыми актами Чувашской Республики, муниципальными правовыми актами, для предоставления муниципальной услуги;

отказ в приеме документов, предоставление которых предусмотрено нормативными правовыми актами Российской Федерации, нормативными правовыми актами Чувашской Республики для предоставления муниципальной услуги, у заявителя;

отказ в предоставлении муниципальной услуги, если основания отказа не предусмотрены федеральными законами и принятыми в соответствии с ними иными нормативными правовыми актами Российской Федерации, нормативными правовыми актами Чувашской Республики, муниципальными правовыми актами;

затребование с заявителя при предоставлении муниципальной услуги платы, не предусмотренной нормативными правовыми актами Российской Федерации, нормативными правовыми актами Чувашской Республики, муниципальными правовыми актами;

отказ специалиста в исправлении допущенных опечаток и ошибок в выданных в результате предоставления муниципальной услуги документах либо нарушение установленного срока таких исправлений.

5.3. Органы местного самоуправления и уполномоченные на рассмотрение жалобы должностные лица, которым может быть направлена жалоба

Заявитель может обратиться с жалобой на решение и действие (бездействие), принятое (осуществляемое) в ходе предоставления муниципальной услуги, в письменной форме на бумажном носителе или в форме электронного документа в администрацию Еметкинского сельского поселения Козловского района.

5.4. Порядок подачи и рассмотрения жалобы

Жалоба может быть направлена по почте, через МФЦ, с использованием информационно-телекоммуникационной сети «Интернет», официального сайта Еметкинского сельского поселения Козловского района, Единого портала государственных и муниципальных услуг, Портала государственных и муниципальных услуг, портала федеральной государственной информационной системы, обеспечивающей процесс досудебного (внесудебного) обжалования решений и действий (бездействия), совершенных при предоставлении государственных и муниципальных услуг уполномоченным органом (далее – информационная система досудебного (внесудебного) обжалования), а также может быть принята при личном приеме заявителя. Жалоба в соответствии с Федеральным законом № 210-ФЗ должна содержать (Приложение № 8 к Административному регламенту):

наименование органа местного самоуправления, должностного лица органа местного самоуправления либо муниципального служащего, решения и действия (бездействие) которых обжалуются;

фамилию, имя, отчество (последнее - при наличии), сведения о месте жительства заявителя - физического лица либо наименование, сведения о месте нахождения заявителя - юридического лица, а также номер (номера) контактного телефона, адрес (адреса) электронной почты (при наличии) и почтовый адрес, по которым должен быть направлен ответ заявителю;

сведения об обжалуемых решениях и действиях (бездействии) органа местного самоуправления, его должностного лица либо муниципального служащего;

доводы, на основании которых заявитель не согласен с решением и действием (бездействием) органа местного самоуправления, его должностного лица либо муниципального служащего. Заявителем могут быть представлены документы (при наличии), подтверждающие доводы заявителя, либо их копии.

В случае если жалоба подается через представителя заявителя, также представляется документ, подтверждающий полномочия на осуществление действий от имени заявителя. В качестве документа, подтверждающего полномочия на осуществление действий от имени заявителя, может быть представлена:

а) оформленная в соответствии с законодательством Российской Федерации доверенность (для физических лиц);

б) оформленная в соответствии с законодательством Российской Федерации доверенность, заверенная печатью заявителя и подписанная руководителем заявителя или уполномоченным этим руководителем лицом (для юридических лиц);

в) копия решения о назначении или об избрании либо приказа о назначении физического лица на должность, в соответствии с которым такое физическое лицо обладает правом действовать от имени заявителя без доверенности.

В случае подачи жалобы при личном приеме заявитель представляет документ, удостоверяющий его личность, в соответствии с законодательством Российской Федерации.

При подаче жалобы в электронной форме документы, указанные в абзацах седьмом-десятом настоящего подраздела, могут быть представлены в форме электронных документов, подписанных электронной подписью, вид которой предусмотрен законодательством Российской Федерации, при этом документ, удостоверяющий личность заявителя, не требуется.

В электронном виде жалоба может быть подана заявителем посредством:

официального сайта органа местного самоуправления;

Единого портала государственных и муниципальных услуг;

Портала государственных и муниципальных услуг;

информационной системы досудебного (внесудебного) обжалования.

5.5. Сроки рассмотрения жалобы

Жалоба, поступившая в администрацию Еметкинского сельского поселения Козловского района, подлежит обязательной регистрации в течение трех дней со дня ее поступления. Жалоба рассматривается в течение 15 рабочих дней со дня ее регистрации.

В случае обжалования отказа должностного лица администрации Еметкинского сельского поселения Козловского района в приеме документов у заявителя либо в исправлении допущенных опечаток и ошибок или в случае обжалования заявителем нарушения установленного срока таких исправлений жалоба рассматривается в течение 5 рабочих дней со дня ее регистрации.

5.6. Результат рассмотрения жалобы

По результатам рассмотрения жалобы в соответствии с частью 7 статьи 11.2 Федерального закона № 210-ФЗ администрация Еметкинского сельского поселения Козловского района принимает одно из следующих решений:

удовлетворяет жалобу, в том числе в форме отмены принятого решения, исправления допущенных специалистом администрации опечаток и ошибок в выданных в результате предоставления муниципальной услуги документах, возврата заявителю денежных средств, взимание которых не предусмотрено нормативными правовыми актами Российской Федерации, нормативными правовыми актами Чувашской Республики, а также в иных формах;

отказывает в удовлетворении жалобы.

При удовлетворении жалобы администрация Еметкинского сельского поселения Козловского района принимает исчерпывающие меры по устранению выявленных нарушений, в том числе по выдаче заявителю результата муниципальной услуги, не позднее 5 рабочих дней со дня принятия решения, если иное не установлено законодательством Российской Федерации.

В случае установления в ходе или по результатам рассмотрения жалобы признаков состава административного правонарушения или преступления должностное лицо администрации Еметкинского сельского поселения Козловского района, наделенное полномочиями по рассмотрению жалоб, незамедлительно направляет имеющиеся материалы в органы прокуратуры.

5.7. Порядок информирования заявителя о результатах рассмотрения жалобы

Не позднее дня, следующего за днем принятия решения по результатам рассмотрения жалобы, заявителю в письменной форме и по желанию заявителя в электронной форме направляется мотивированный ответ о результатах рассмотрения жалобы. В случае подачи жалобы посредством информационной системы досудебного (внесудебного) обжалования, ответ заявителю направляется посредством указанной системы.

В ответе по результатам рассмотрения жалобы указываются:

наименование органа местного самоуправления, должность, фамилия, имя, отчество (последнее - при наличии) должностного лица органа местного самоуправления, принявшего решение по жалобе;

номер, дата, место принятия решения, включая сведения о должностном лице органа местного самоуправления, решение или действие (бездействие) которого обжалуется;

фамилия, имя, отчество (последнее - при наличии) или наименование заявителя;

основания для принятия решения по жалобе;

принятое по жалобе решение;

в случае, если жалоба признана обоснованной, - сроки устранения выявленных нарушений, в том числе срок представления результата муниципальной услуги;

сведения о порядке обжалования принятого по жалобе решения.

5.8. Порядок обжалования решения по жалобе

Заявитель вправе обжаловать решения, принятые по результатам рассмотрения жалобы, в установленном законодательством Российской Федерации порядке.

5.9. Право заявителя на получение информации и документов, необходимых для обоснования и рассмотрения жалобы

Заявитель имеет право на получение информации и документов, необходимых для обоснования и рассмотрения жалобы, если это не затрагивает права, свободы и законные интересы других лиц, а также при условии, что указанные документы не содержат сведения, составляющие муниципальной или иную охраняемую законом тайну, за исключением случаев, предусмотренных законодательством Российской Федерации.

5.10. Способы информирования заявителей о порядке подачи и рассмотрения жалобы

Информацию о порядке подачи и рассмотрения жалобы заявители могут получить на информационном стенде в администрации Еметкинского сельского поселения Козловского района, на Едином портале государственных и муниципальных услуг, на Портале государственных и муниципальных услуг, на официальном сайте органа местного самоуправления, в ходе личного приема, а также по телефону, электронной почте.

Для получения информации о порядке подачи и рассмотрения жалобы заявитель вправе обратиться:

- в устной форме;
- в форме электронного документа;
- по телефону;
- в письменной форме.

Приложение N 1
к Административному регламенту
по предоставлению муниципальной услуги
"Выдача разрешения на строительство,
реконструкцию объектов капитального
строительства",
утвержденному постановлением администрации
Еметкинского сельского поселения
Козловского района
от 02.04.2020 г. № 16

Сведения о месте нахождения и графике работы администрации Еметкинского сельского поселения Козловского района

429438 Чувашская Республика, Козловский район, деревня Еметкино, ул. Советская, д. 396

Телефон: 8(83542)34-2-25.

Адрес сайта администрации Еметкинского сельского поселения Козловского района в сети «Интернет»: Адрес электронной почты администрации Еметкинского сельского поселения Козловского района:

Режим работы:

Понедельник	8.00 – 17.00 (перерыв на обед с 12.00-13.00)
Вторник	8.00 – 17.00 (перерыв на обед с 12.00-13.00)
Среда	8.00 – 17.00 (перерыв на обед с 12.00-13.00)
Четверг	8.00 – 17.00 (перерыв на обед с 12.00-13.00)
Пятница	8.00 – 17.00 (перерыв на обед с 12.00-13.00)
Суббота-Воскресенье	Выходной

Сведения о месте нахождения АУ «Многофункциональный центр по предоставлению государственных и муниципальных услуг» Козловского района Чувашской Республики.

Адрес сайта АУ «Многофункциональный центр по предоставлению государственных и муниципальных услуг» в сети «Интернет»:

Адрес электронной почты МФЦ Козловского района:

Режим работы:

Понедельник	8.00 – 18.00 (без перерыва)
Вторник	8.00 – 18.00 (без перерыва)
Среда	8.00 – 18.00 (без перерыва)
Четверг	8.00 – 18.00 (без перерыва)
Пятница	8.00 – 17.00 (без перерыва)
Суббота	9.00 – 13.00 (без перерыва, работает 1 окно приема и выдачи документов)
Воскресенье	Выходной

Главе Еметкинского сельского поселения Козловского района

от кого: _____

(наименование гражданина,
физического или юридического

лица, планирующего

осуществлять строительство или реконструкцию;

ИНН; юридический и почтовый адреса; Ф.И.О.

руководителя; телефон; банковские реквизиты

(наименование банка, р/с, к/с, БИК)

Заявление о выдаче разрешения на строительство

Прошу выдать разрешение на строительство/реконструкцию (нужное подчеркнуть) _____

(наименование объекта)

на земельном участке по адресу: _____

(город, район, улица, номер участка)

сроком на _____ месяца(ев).

Строительство (реконструкция) будет осуществляться на основании

от "___" _____ г. N _____

(наименование документа)

Право на пользование землей закреплено _____

(наименование документа)

от "___" _____ г. N _____

Проектная документация на строительство объекта разработана _____

(наименование проектной организации, ИНН, юридический и

почтовый адреса, Ф.И.О. руководителя, номер телефона,

(банковские реквизиты, наименование банка, р/с, к/с, БИК)

имеющей право на выполнение проектных работ, закрепленное _____

(наименование документа и уполномоченной организации, его выдавшей)

от "___" _____ г. N _____, и согласована в установленном порядке
с заинтересованными организациями и органами архитектуры и
градостроительства:

- положительное заключение государственной экспертизы получено за N _____
от "___" _____ г.

- схема планировочной организации земельного участка согласована за
N _____ от "___" _____ г.

(наименование организации)

Проектно-сметная документация утверждена _____
за N _____ от "___" _____ г.

Дополнительно информируем:

финансирование строительства (реконструкции) застройщиком будет
осуществляться _____

(банковские реквизиты и номер счета)

работы будут производиться подрядным/хозяйственным/способом в
соответствии с договором от "___" _____ 20__ г. N _____

(наименование организации, ИНН,
юридический и почтовый адреса, Ф.И.О. руководителя, номер телефона,

банковские реквизиты (наименование банка, р/с, к/с, БИК)

право выполнения строительно-монтажных работ закреплено

(наименование документа и уполномоченной организации, его выдавшей)
_____ от "___" _____ г.
N _____
производителем работ приказом от "___" _____ г. N _____ назначен

(должность, фамилия, имя, отчество)
имеющий _____ специальное образование и стаж работы
(высшее, среднее)
в строительстве _____ лет;
функции заказчика (застройщика) в соответствии с договором от
"___" _____ г. N _____ будет осуществлять _____

(наименование организации,
ИНН, юридический и почтовый адреса, Ф.И.О. руководителя,
номер телефона, банковские реквизиты (наименование банка, р/с, к/с,

БИК) право выполнения функций заказчика (застройщика) закреплено

(наименование документа и уполномоченной организации, его выдавшей)
от "___" _____ г. N _____ строительный контроль в соответствии с
договором от "___" _____ г. N _____ будет осуществляться

(наименование организации, ИНН, юридический и
почтовый адреса, Ф.И.О. руководителя, номер телефона, банковские

реквизиты (наименование банка, р/с, к/с, БИК)
право выполнения функций заказчика (застройщика) закреплено _____ N _____
(наименование документа и организации, его выдавшей)
от "___" _____ г.
Обязуюсь обо всех изменениях, связанных с приведенными в настоящем
заявлении сведениями, сообщать в администрацию Цивильского района

(наименование уполномоченного органа)

(должность) (подпись) (Ф.И.О.)
"___" _____ 20__ г.

М.П.

Приложение N 3
к Административному регламенту
по предоставлению муниципальной услуги
"Выдача разрешения на строительство,
реконструкцию объектов капитального
строительства",
утвержденному постановлением
администрации Еметкинского сельского поселения
Козловского района
от 02.04.2020 г. № 16

**Уведомление
об отказе в выдаче разрешения на строительство**

"__" _____ 20__ г.

Уполномоченный на выдачу разрешений орган

(наименование органа, уполномоченного на выдачу разрешения)

уведомляет _____

(полное наименование организации,

ИНН/КПП, ЕГРН, юридический адрес

(ФИО индивидуального предпринимателя, ИНН, ЕГРНИП, адрес места
жительства)

об отказе в выдаче разрешения на строительство.

Причина отказа: _____

Начальник

(наименование органа) (подпись) (Ф.И.О.)

Уведомление получил:

_____"__" _____ 200__ г.

(Ф.И.О. руководителя организации, (подпись) (дата получения)

полное наименование организации

(Ф.И.О. физического лица либо Ф.И.О.

ее (его) представителя)

Исполнитель:

Ф.И.О. _____

Телефон: _____

Главе администрации Еметкинского сельского поселения Козловского района

от кого: _____
(наименование гражданина,
физического или юридического
лица, планирующего

осуществлять строительство или реконструкцию;

ИНН; юридический и почтовый адреса; Ф.И.О.

руководителя; телефон; банковские реквизиты

(наименование банка, р/с, к/с, БИК)

Заявление
о продлении срока действия разрешения на строительства

Прошу продлить разрешение на строительство/ реконструкцию
от "___" _____ 20__ г. № _____

_____ (наименование объекта)
на земельном участке по адресу: _____
(город, район, улица, номер участка)

сроком на _____ месяца(ев).
Строительство (реконструкция) будет осуществляться на основании _____
_____ от "___" _____ г. № _____
(наименование документа)

Право на пользование землей закреплено _____
(наименование документа)
_____ от "___" _____ г. № _____

Проектная документация на строительство объекта разработана _____
(наименование проектной организации, ИНН, юридический и почтовый адреса,

Ф.И.О. руководителя, номер телефона, банковские реквизиты
_____ (наименование банка, р/с, к/с, БИК)
имеющей право на выполнение проектных работ, закрепленное _____

_____ (наименование документа и уполномоченной организации, его выдавшей)
от "___" _____ г. № _____, и согласована в установленном порядке с заинтересованными
организациями и органами архитектуры и градостроительства:

- положительное заключение государственной экспертизы получено за № _____
от "___" _____ г.
- схема планировочной организации земельного участка согласована _____
_____ за № _____ от "___" _____ г.
(наименование организации)

Проектно-сметная документация утверждена _____
_____ за № _____ от "___" _____ г.

Дополнительно информируем:
Финансирование строительства (реконструкции, капитального ремонта) застройщиком
будет осуществляться _____
(банковские реквизиты и номер счета)

Работы будут производиться подрядным (хозяйственным) способом в соответствии с договором от "____" _____ 20____ г. № _____

(наименование организации, ИНН,

юридический и почтовый адреса, Ф.И.О. руководителя, номер телефона,

банковские реквизиты (наименование банка, р/с, к/с, БИК))

Право выполнения строительно-монтажных работ закреплено _____

(наименование документа и уполномоченной организации, его выдавшей)

от "____" _____ г. № _____

Производителем работ приказом _____ от "____" _____ г. № _____ назначен _____

(должность, фамилия, имя, отчество)

имеющий специальное образование и стаж работы в строительстве _____ лет.

(высшее, среднее)

Строительный контроль в соответствии с договором от "____" _____ г. № _____

будет осуществляться

(наименование организации, ИНН, юридический и

почтовый адреса, Ф.И.О. руководителя, номер телефона, банковские

реквизиты (наименование банка, р/с, к/с, БИК))

право выполнения функций заказчика (застройщика) закреплено _____

(наименование документа и организации, его выдавшей)

№ _____ от "____" _____ г.

Обязуюсь обо всех изменениях, связанных с приведенными в настоящем заявлении сведениями, сообщать в администрацию города (района, поселения) _____

(наименование уполномоченного органа)

(должность)

(подпись)

(Ф.И.О.)

"____" _____ 20____ г.

М.П. (при наличии)

Приложение N 5
к Административному регламенту
по предоставлению муниципальной услуги
"Выдача разрешения на строительство,
реконструкцию объектов капитального
строительства ",
утвержденному постановлением
администрации Еметкинского сельского поселения
Козловского района от 02.04.2020 г. № 16

Блок схема к административному регламенту администрации поселения
по предоставлению муниципальной услуги

Глава администрации в течение дня со дня поступления на рассмотрение заявления с приложенными документами рассматривает и направляет специалисту, ответственному за проверку представленных документов, на соответствие требованиям, установленным настоящим Административным регламентом. (п. 3.1.1, 3.2.1, 3.3.1)

Специалист администрации сельского поселения регистрирует принятое заявление с документами в СЭД (п. 3.1.1, 3.2.1, 3.3.1) в течение дня

Формирование и направление запросов в органы (организации), участвующие в предоставлении муниципальной услуги (п.3.1.2, 3.3.2) в течение 3 дней

Принятие решения о подготовке разрешения на строительство (уведомления об отказе в выдаче разрешения на строительство), продлении срока действия разрешения на строительство (отказа), внесении изменений в разрешение на строительство (отказа) (п.п. 3.1.3, 3.2.2, 3.3.3) 3 рабочих дня

В случае установления оснований для отказа в предоставлении муниципальной услуги, указанных в подразделе 2.10.1, специалист готовит письменное уведомление об отказе в выдаче разрешения на строительство, продлении срока действия разрешения, о внесении изменений в разрешение и направляет на согласование начальнику отдела (п. 3.1.3, 3.2.2, 3.3.3) 1 день

глава администрации поселения подписывает в течение дня оформленного разрешения (уведомления об отказе в выдаче разрешения), продления срока действия разрешения на строительство (отказа), внесения изменений в разрешение на строительство (отказа) с приложением документов (п.п. 3.1.3, 3.2.2, 3.3.3) 1 день

Выдача
застройщику результата предоставления
(п.п. 3.1.4, 3.1.5, 3.2.3, 3.3.4)
1 день

В случае установления соответствия представленных документов требованиям п. 3.1.3, 3.2.2, 3.3.3 специалистом администрации готовится разрешение на строительство, продлевается срок действия разрешения, вносятся изменения в разрешение и указанные документы направляются на согласование главе администрации поселения (п. 3.1.3, 3.2.2, 3.3.3) **1 день**

Приложение N 6
к Административному регламенту
по предоставлению муниципальной услуги
"Выдача разрешений на строительство,
реконструкцию объектов капитального
строительства",
утвержденному постановлением
администрации Еметкинского сельского поселения Козловского района
от _____ г. № _____

Блок-схема
последовательности действий по выдаче разрешения на строительство, реконструкцию объекта капитального строительства

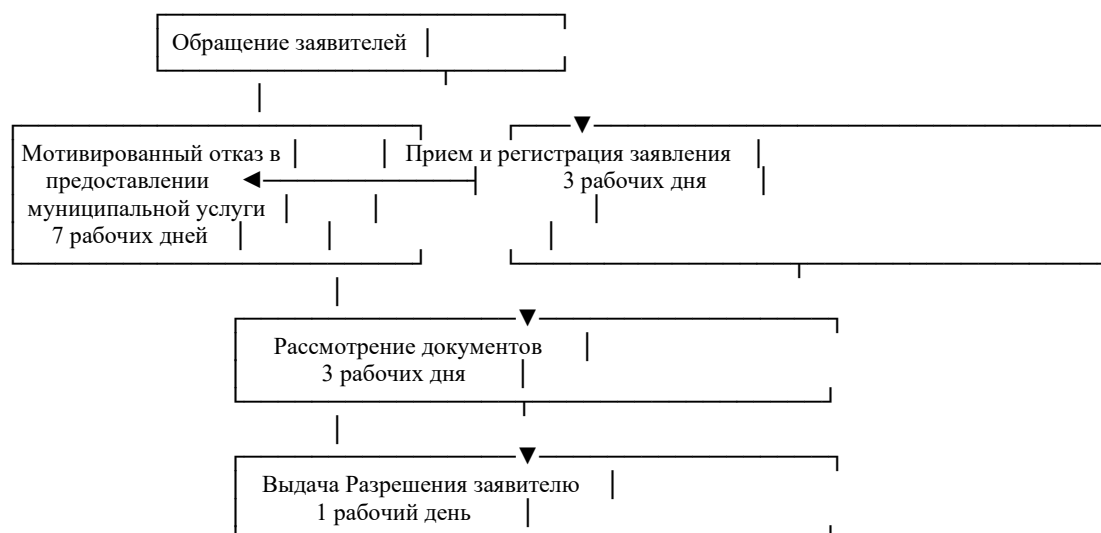

Застройщик в течении семи дней со дня получения разрешения на строительство обязан безвозмездно передать в администрацию Еметкинского сельского поселения Козловского района сведения и копии документов для размещения в информационной системе обеспечения градостроительной деятельности.

**АДМИНИСТРАЦИЯ ЕМЕТКИНСКОГО СЕЛЬСКОГО ПОСЕЛЕНИЯ
ПОСТАНОВЛЕНИЕ**

02.04.2020г. №17

деревня Еметкино

Об утверждении административного регламента по предоставлению муниципальной услуги "Предоставление разрешения на отклонение от предельных параметров разрешенного строительства, реконструкции объектов капитального строительства"

В соответствии с Федеральными законами от 6 октября 2003 г. № 131-ФЗ "Об общих принципах организации местного самоуправления в Российской Федерации", от 27 июля 2010 № 210-ФЗ "Об организации предоставления государственных и муниципальных услуг", Уставом Еметкинского сельского поселения, в целях повышения качества предоставления муниципальной услуги администрация Еметкинского сельского поселения **постановляет:**

1. Утвердить административный регламент администрации Еметкинского сельского поселения по предоставлению муниципальной услуги "Предоставление разрешения на отклонение от предельных параметров разрешенного строительства, реконструкции объектов капитального строительства" согласно приложению.

2. Постановление администрации Еметкинского сельского поселения от 21.11.2016 № 76 «Об утверждении административного регламента администрации Еметкинского сельского поселения Козловского района Чувашской Республики по предоставлению муниципальной услуги «Предоставление разрешения на отклонение от предельных параметров разрешенного строительства» (с внесенными изменениями от 06.11.2018 № 52) признать утратившим силу

3. Настоящее постановление вступает в силу со дня опубликования и подлежит размещению на официальном сайте Еметкинского сельского поселения в информационно-телекоммуникационной сети «Интернет».

4. Контроль за исполнением настоящего постановления оставляю за собой.

Глава Еметкинского сельского поселения

В.В.Юсов

**Приложение к постановлению
администрации Еметкинского
сельского поселения
от 02.04.2020г. № 17**

Административный регламент администрации Еметкинского сельского поселения по предоставлению муниципальной услуги «Предоставление разрешения на отклонение от предельных параметров разрешенного строительства, реконструкции объектов капитального строительства»

I. Общее положение

1.1. Административный регламент по предоставлению муниципальной услуги "Предоставление разрешения на отклонение от предельных параметров разрешенного строительства, реконструкции объектов капитального строительства"

Административный регламент по предоставлению муниципальной услуги "Предоставление разрешения на отклонение от предельных параметров разрешенного строительства, реконструкции объектов капитального строительства" (далее - Административный регламент) определяет сроки и последовательность действий (административные процедуры) предоставления муниципальной услуги по предоставлению разрешения на отклонение от предельных параметров разрешенного строительства, реконструкции объектов капитального строительства (далее - муниципальная услуга), а также состав, последовательность и сроки выполнения административных процедур, требования к порядку их выполнения, порядок и формы контроля за предоставлением муниципальной услуги, порядок обжалования заявителями решений и действий (бездействия) должностных лиц и принимаемых ими решений при предоставлении муниципальной услуги.

1.2. Описание заявителей на предоставление муниципальной услуги

Заявителями на предоставление муниципальной услуги являются правообладатели земельных участков, размеры которых меньше установленных градостроительным регламентом минимальных размеров земельных участков либо конфигурация, инженерно-геологические или иные характеристики, которых неблагоприятны для застройки, либо их уполномоченные представители.

1.3. Информирование о порядке предоставления муниципальной услуги

1.3.1. Информация об органах власти, структурных подразделениях, организациях, предоставляющих муниципальную услугу

Информация, предоставляемая заинтересованным лицам о муниципальной услуге, является открытой и общедоступной. Сведения о местах нахождения и графике работы органов, предоставляющих муниципальную услугу, их структурных подразделениях, организациях, участвующих в предоставлении муниципальной услуги, представлены в приложении № 1 к Административному регламенту.

1.3.2. Способ получения сведений о местонахождении и графике работы органов власти, структурных подразделениях, организациях, предоставляющих муниципальную услугу.

Сведения о местах нахождения и графиках работы, контактных телефонах, адресах электронной почты органов, их структурных подразделений, организаций размещаются на информационных стендах соответствующих структур, в средствах массовой информации (далее - СМИ), на официальных сайтах в информационно-телекоммуникационной сети "Интернет" (далее - сеть "Интернет") (приложение № 1 к Административному регламенту), а также используя федеральную государственную информационную систему "Единый портал государственных и муниципальных услуг (функций)" www.gosuslugi.ru и региональную информационную систему Чувашской Республики "Портал государственных и муниципальных услуг (функций) Чувашской Республики" www.gosuslugi.cap.ru (далее соответственно - Единый портал, Портал), на официальном сайте автономного учреждения "Многофункциональный центр предоставления государственных и муниципальных услуг" Козловского района (далее - АУ "МФЦ" Козловского района) Информирование заинтересованных лиц по вопросам предоставления муниципальной услуги осуществляется специалистами администрации Еметкинского сельского поселения (далее - администрация), АУ "МФЦ" Козловского района.

1.3.3. Порядок получения информации заинтересованными лицами о предоставлении муниципальной услуги

Для получения информации о порядке предоставления муниципальной услуги заинтересованные лица имеют право обращаться:

- в устной форме лично или по телефону к специалисту администрации либо к специалисту АУ "МФЦ" Козловского района;
- в письменном виде почтовым отправлением в адрес главы Еметкинского сельского поселения либо в АУ "МФЦ" Козловского района;
- через официальный сайт в сети "Интернет" Еметкинского сельского поселения http://gov.cap.ru/Default.aspx?gov_id=369 -официальный сайт в сети "Интернет" АУ "МФЦ" Козловского района, Единый портал www.gosuslugi.ru, Портал www.gosuslugi.cap.ru;
- по электронной почте в администрацию Еметкинского сельского поселения либо в АУ "МФЦ" Козловского района

Для получения сведений о ходе предоставления муниципальной услуги заинтересованные лица имеют право обращаться в устной форме лично или по телефону к специалисту администрации либо к специалисту АУ "МФЦ" Козловского района. В случае если заявление с документами было предоставлено в АУ "МФЦ" Козловского района, сведения о ходе предоставления муниципальной услуги заинтересованные лица могут получить, используя Портал.

Основными требованиями к информированию заинтересованных лиц являются:

- достоверность и полнота информирования о процедуре;
- четкость в изложении информации о процедуре;
- удобство и доступность получения информации о процедуре;
- оперативность предоставления информации о процедуре;
- корректность и тактичность в процессе информирования о процедуре.

Информирование заинтересованных лиц организуется индивидуально или публично. Форма информирования может быть устной или письменной, в зависимости от формы обращения заинтересованных лиц или их представителей.

1.3.4. Публичное устное информирование

Публичное устное информирование осуществляется с привлечением СМИ.

1.3.5. Публичное письменное информирование

Публичное письменное информирование осуществляется путем публикации информационных материалов в СМИ, размещения на официальном сайте в сети "Интернет" Еметкинского сельского поселения, АУ "МФЦ" Козловского района, Едином портале, Портале, использования информационных стендов, размещенных в помещениях органов власти, структурных подразделений, организаций, участвующих в предоставлении муниципальной услуги.

Информационные стенды оборудуются в доступном для получения информации помещении. На информационных стендах и официальных сайтах в сети "Интернет" содержится следующая обязательная информация:

- полное наименование отдела, предоставляющего муниципальную услугу;
- почтовый адрес, адреса электронной почты и официального сайта в сети "Интернет", контактные телефоны, график работы, фамилии, имена, отчества и должности специалистов, осуществляющих прием и консультирование заинтересованных лиц;
- описание процедуры предоставления муниципальной услуги в текстовом виде и в виде блок-схемы (приложение № 2 к Административному регламенту);
- перечень документов, представляемых заинтересованными лицами для получения муниципальной услуги;
- образец заявления на предоставление разрешения на отклонение от предельных параметров разрешенного строительства, реконструкции объекта капитального строительства (приложение № 3 к Административному регламенту);
- извлечения из законодательных и иных нормативных правовых актов, регулирующих деятельность по предоставлению муниципальной услуги;
- перечень наиболее часто задаваемых вопросов и ответы на них при получении муниципальной услуги;
- перечень оснований для отказа в предоставлении муниципальной услуги.

На Едином портале, Портале размещается следующая обязательная информация:

- сведения о получателях муниципальной услуги;
- перечень документов, необходимых для получения муниципальной услуги, в том числе шаблоны и образцы для заполнения;
- описание конечного результата предоставления муниципальной услуги;
- сроки предоставления муниципальной услуги;
- основания для приостановления предоставления услуги или отказа в её предоставлении;
- сведения о возмездном/безвозмездном характере предоставления муниципальной услуги;
- сведения об органе (организации), предоставляющем (предоставляющей) муниципальную услугу (график работы, контактные телефоны);
- Административный регламент в электронном виде;
- сведения о порядке обжалования действий (бездействия) и решений, осуществляемых (принятых) в ходе предоставления муниципальной услуги, в том числе шаблон заявления для заполнения.

Тексты информационных материалов печатаются удобным для чтения шрифтом, без исправлений, наиболее важные места выделяются полужирным начертанием либо подчеркиваются.

1.3.6. Обязанности специалистов администрации при ответе на телефонные звонки, устные и письменные обращения граждан или организаций

При информировании о порядке предоставления услуги по телефону специалист администрации, сняв трубку, должен представиться: назвать фамилию, имя и отчество, должность, наименование своей администрации.

Во время разговора специалист администрации должен произносить слова четко. Если на момент поступления звонка от заинтересованного лица специалист администрации производит личный прием граждан, специалист администрации вправе предложить заинтересованному лицу обратиться по телефону позже, либо, в случае срочности получения информации, предупредить заинтересованное лицо о возможности прерывания разговора по телефону для личного приема граждан. В конце информирования специалист администрации, осуществляющий прием и консультирование, должен кратко подвести итог разговора и перечислить действия, которые необходимо предпринять (кто именно, когда и что должен сделать). Разговор не должен продолжаться более 10 минут.

Специалист администрации не вправе осуществлять информирование заинтересованного лица, выходящее за рамки информирования, влияющее прямо или косвенно на результат предоставления муниципальной услуги.

Индивидуальное устное информирование осуществляется специалистом администрации при обращении заинтересованных лиц за информацией лично или по телефону.

Специалист администрации, осуществляющий устное информирование, должен принять все необходимые меры для дачи полного ответа на поставленные вопросы, в случае необходимости с привлечением компетентных специалистов. Время ожидания заинтересованных лиц при индивидуальном устном информировании не может превышать 20 минут. Индивидуальное устное информирование заинтересованных лиц специалист администрации осуществляет не более 10 минут.

Специалист администрации, осуществляющий прием и консультирование (по телефону или лично), должен корректно и внимательно относиться к заинтересованным лицам, не унижая их чести и достоинства. Консультирование должно проводиться без больших пауз, лишних слов и эмоций.

Индивидуальное письменное информирование при обращении заинтересованных лиц осуществляется путем почтовых отправлений либо при предоставлении лично.

Специалист администрации Еметкинского сельского поселения направляет обращение заявителя главе Еметкинского сельского поселения. Глава Еметкинского сельского поселения передает обращение специалисту администрации для подготовки ответа.

Ответ на вопрос предоставляется в простой, четкой и понятной форме с указанием фамилии и номера телефона непосредственного исполнителя. Ответ на обращение, поступившее путем почтовых отправлений, либо при предоставлении лично направляется не позднее 30 дней со дня регистрации письменного обращения.

Ответ на обращение, поступившее в форме электронного документа, направляется в форме электронного документа по адресу электронной почты, указанному в обращении или в письменной форме по почтовому адресу, указанному в обращении.

Информация по запросу от заявителя о порядке предоставления муниципальной услуги, направленная через официальный сайт администрации Еметкинского сельского поселения в сети "Интернет", размещается в течение 15 дней со дня поступления обращения заявителя.

1.3.7. Обязанности специалистов АУ "МФЦ" Козловского района при ответе на телефонные звонки, устные и письменные обращения граждан

При информировании о порядке предоставления муниципальной услуги по телефону специалист АУ "МФЦ" Козловского района, сняв трубку, должен представиться: назвать фамилию, имя, отчество, должность, наименование учреждения, сообщить заинтересованному лицу адрес АУ "МФЦ" Козловского района (при необходимости - способ проезда к нему), график работы АУ "МФЦ" Козловского района.

Во время разговора специалист АУ "МФЦ" Козловского района должен произносить слова четко. В конце информирования специалист АУ "МФЦ" Козловского района, осуществляющий прием и консультирование, должен кратко подвести итог разговора и перечислить действия, которые необходимо предпринять (кто именно, когда и что должен сделать). Разговор не должен продолжаться более 15 минут.

Индивидуальное устное информирование осуществляется специалистом АУ "МФЦ" Козловского района при обращении заинтересованных лиц за информацией лично.

Специалист АУ "МФЦ" Козловского района, осуществляющий устное информирование, должен принять все необходимые меры для дачи полного ответа на поставленные вопросы, в случае необходимости с привлечением компетентных специалистов. Время ожидания заинтересованных лиц при индивидуальном устном информировании не может превышать 15 минут. Индивидуальное устное информирование заинтересованных лиц специалист осуществляет не более 15 минут.

Специалист отдела АУ "МФЦ" Козловского района, осуществляющий прием и консультирование (по телефону или лично) должен корректно и внимательно относиться к заинтересованным лицам, не унижая их чести и достоинства. Консультирование должно проводиться без больших пауз, лишних слов и эмоций.

Индивидуальное письменное информирование при обращении заинтересованных лиц в АУ "МФЦ" Козловского района осуществляется посредством почтовых отправлений либо вручением лично заинтересованному лицу.

Директор АУ "МФЦ" Козловского района либо заместитель директора АУ "МФЦ" Козловского района направляет обращение заинтересованного лица с соответствующей визой для рассмотрения и подготовки ответа по существу главе Еметкинского сельского поселения.

Ответ на вопрос предоставляется в простой, четкой и понятной форме, с указанием фамилии и номера телефона непосредственного исполнителя. Ответ на обращение, поступившее путем почтовых отправлений, либо при предоставлении лично направляется не позднее 30 дней со дня регистрации письменного обращения.

Ответ на обращение, поступившее в форме электронного документа, направляется в форме электронного документа по адресу электронной почты, указанному в обращении или в письменной форме по почтовому адресу, указанному в обращении.

II. Стандарт предоставления муниципальной услуги

2.1. Наименование муниципальной услуги

Муниципальная услуга имеет следующее наименование: "Предоставление разрешения на отклонение от предельных параметров разрешенного строительства, реконструкции объектов капитального строительства" (далее – предоставление разрешения на отклонение от предельных параметров).

2.2. Наименование органа, предоставляющего муниципальную услугу

Муниципальная услуга предоставляется администрацией Еметкинского сельского поселения Козловского района Чувашской Республики, а также через АУ "МФЦ" Козловского района.

Информационное и техническое обеспечение по предоставлению муниципальной услуги осуществляется администрацией Еметкинского сельского поселения (далее - администрация)

2.2.1. Государственные, муниципальные органы и организации, участвующие в предоставлении муниципальной услуги
При предоставлении муниципальной услуги осуществляется процесс взаимодействия с государственными и муниципальными органами, организациями, сфера деятельности которых, в определенной мере, связана с предоставлением муниципальной услуги:

- 1) Управлением Федеральной службы государственной регистрации, кадастра и картографии по Чувашской Республике;
- 2) Филиалом ФГБУ "Федеральная кадастровая палата Федеральной службы государственной регистрации, кадастра и картографии" по ЧР - Чувашии;
- 3) АУ "МФЦ" Козловского района.

2.2.2. Особенности взаимодействия с заявителем при предоставлении муниципальной услуги

При подаче заявления с документами на предоставление муниципальной услуги в АУ "МФЦ" Козловского района, в процессе предоставления муниципальной услуги запрещается требовать от заявителя:

1) представления документов и информации или осуществления действий, предоставление или осуществление которых не предусмотрено нормативными правовыми актами, регулирующими отношения, возникающие в связи с предоставлением муниципальной услуги;

2) представления документов и информации, в том числе подтверждающих внесение заявителем платы за предоставление государственных и муниципальных услуг, которые находятся в распоряжении органов, предоставляющих государственные услуги, органов, предоставляющих муниципальные услуги, иных государственных органов, органов местного самоуправления либо подведомственных государственным органам или органам местного самоуправления организаций, участвующих в предоставлении предусмотренных частью 6 статьи 7 Федерального закона N 210-ФЗ государственных и муниципальных услуг, в соответствии с нормативными правовыми актами Российской Федерации, нормативными правовыми актами субъектов Российской Федерации, муниципальными правовыми актами, за исключением документов, включенных в определенной частью 6 статьи 1 Федерального закона N 210-ФЗ перечень документов. Заявитель вправе представить указанные документы и информацию в органы, предоставляющие государственные услуги, и органы, предоставляющие муниципальные услуги, по собственной инициативе;

3) осуществления действий, в том числе согласований, необходимых для получения государственных и муниципальных услуг и связанных с обращением в иные государственные органы, органы местного самоуправления, организации, за исключением получения услуг и получения документов и информации, предоставляемых в результате предоставления таких услуг, включенных в перечни, указанные в части 1 статьи 9 Федерального закона N 210-ФЗ;

4) представления документов и информации, отсутствие и (или) недостоверность которых не указывались при первоначальном отказе в приеме документов, необходимых для предоставления государственной или муниципальной услуги, либо в предоставлении государственной или муниципальной услуги, за исключением следующих случаев:

а) изменение требований нормативных правовых актов, касающихся предоставления государственной или муниципальной услуги, после первоначальной подачи заявления о предоставлении государственной или муниципальной услуги;

б) наличие ошибок в заявлении о предоставлении государственной или муниципальной услуги и документах, поданных заявителем после первоначального отказа в приеме документов, необходимых для предоставления государственной или муниципальной услуги, либо в предоставлении государственной или муниципальной услуги и не включенных в представленный ранее комплект документов;

в) истечение срока действия документов или изменение информации после первоначального отказа в приеме документов, необходимых для предоставления государственной или муниципальной услуги, либо в предоставлении государственной или муниципальной услуги;

г) выявление документально подтвержденного факта (признаков) ошибочного или противоправного действия (бездействия) должностного лица органа, предоставляющего государственную услугу, или органа, предоставляющего муниципальную услугу, государственного или муниципального служащего, работника многофункционального центра, работника организации, предусмотренной частью 1.1 статьи 16 Федерального закона N 210-ФЗ, при первоначальном отказе в приеме документов, необходимых для предоставления государственной или муниципальной услуги, либо в предоставлении государственной или муниципальной услуги, о чем в письменном виде за подписью руководителя органа, предоставляющего государственную услугу, или органа, предоставляющего муниципальную услугу, руководителя

многофункционального центра при первоначальном отказе в приеме документов, необходимых для предоставления государственной или муниципальной услуги, либо руководителя организации, предусмотренной частью 1.1 статьи 16 Федерального закона N 210-ФЗ, уведомляется заявитель, а также приносятся извинения за доставленные неудобства.

2.3. Результат предоставления муниципальной услуги

- решение главы Еметкинского сельского поселения о предоставлении разрешения на отклонение от предельных параметров;
- решение главы Еметкинского сельского поселения об отказе в предоставлении разрешения на отклонение от предельных параметров.

2.4. Срок предоставления муниципальной услуги

Максимальный срок предоставления муниципальной услуги составляет 70 дней со дня поступления заявления в АУ "МФЦ" Козловского района, в администрацию Еметкинского сельского поселения.

2.5. Нормативные правовые акты, регулирующие предоставление муниципальной услуги

Перечень нормативных правовых актов, регулирующий предоставление муниципальной услуги, размещен на официальном сайте Еметкинского сельского поселения в сети «Интернет», в федеральной государственной информационной системе «Единый портал государственных и муниципальных услуг (функций)».

2.6. Перечень документов, необходимых для получения муниципальной услуги

Заявители представляют в администрацию Еметкинского сельского поселения Заявление (приложение № 3 к Административному регламенту) в 2 экз. (оригинал) (один экземпляр остается в администрации Еметкинского сельского поселения, второй у заявителя).

При подаче Заявления в АУ "МФЦ" Козловского района требуется 1 экз. (оригинал).

Образцы Заявлений, а также примеры их заполнения размещены на Едином портале, Портале, официальном сайте администрации. Заявление может быть заполнено от руки или машинописным способом, распечатано посредством печатных устройств.

Заявление должно содержать следующую информацию:

- полное и сокращенное наименование заявителя - юридического лица (для юридических лиц);
- фамилия, имя, отчество (последнее при наличии) руководителя заявителя (его уполномоченного представителя) - юридического лица (для юридических лиц);
- фамилия, имя, отчество (последнее при наличии) заявителя (его уполномоченного представителя) (для физических лиц);
- сведения о месте нахождения Заявителя - юридического лица (для юридических лиц);
- сведения о месте жительства Заявителя (регистрации) - физического лица (для физических лиц);
- номер контактного телефона (при наличии);
- адрес электронной почты (при наличии);
- почтовый адрес, по которому должен быть направлен ответ заявителю;
- способ направления ответа заявителю;
- личная подпись руководителя заявителя - юридического лица (его уполномоченного представителя) и дата (для юридических лиц);
- личная подпись заявителя (его уполномоченного представителя) и дата (для физических лиц);
- суть заявления;
- кадастровый номер (кадастровые номера) земельного участка (земельных участков) (при наличии);
- местоположение (адрес) земельного участка (земельных участков);
- разрешённое использование земельного участка (земельных участков);
- категория земель;
- вид территориальной зоны, установленный в соответствии с градостроительной документацией о застройке и правилами землепользования и застройки (зонированием территорий);
- реквизиты правоустанавливающих документов на земельный участок;
- реквизиты правоустанавливающих документов на объекты недвижимого имущества, находящиеся на земельном участке (при наличии);
- параметры отклонения от предельных параметров разрешенного строительства, реконструкции объектов капитального строительства;
- обязательство заявителя нести расходы, связанные с организацией и проведением общественных обсуждений или публичных слушаний.

К заявлению прилагаются следующие документы:

- документ, удостоверяющий личность заявителя, представителя заявителя;
- документ, удостоверяющий полномочия представителя заявителя;
- решение о назначении руководителя исполнительного органа юридического лица или иного лица, имеющего право без доверенности действовать от имени такого юридического лица;
- обосновывающие материалы в виде эскиза планируемого к проектированию объекта или информация об объекте капитального строительства (этажность, общая площадь, площадь застройки, существующие и планируемые места стоянок автомобилей и т.д.).

Заявителем по его инициативе могут быть дополнительно представлены документы либо их копии, которые, по его мнению, имеют значение для получения муниципальной услуги.

Заявитель представляет оригиналы вышеперечисленных документов либо их копии с приложением оригиналов, которые после сличения специалистом и проставления на копии подписи и даты возвращается заявителю. В случае если копии документов заверены нотариально, оригиналы документов не прикладываются.

Вышеперечисленные документы могут быть представлены уполномоченным лицом заявителя при наличии надлежаще оформленных документов.

2.6.1. Документы, которые заявитель вправе представить по собственной инициативе, так как они подлежат представлению в рамках межведомственного взаимодействия.

В соответствии с Федеральным законом от 27 июля 2010г. № 210-ФЗ "Об организации предоставления государственных и муниципальных услуг" при предоставлении муниципальной услуги не вправе требовать от заявителя:

- 1) правоустанавливающие документы на объекты капитального строительства, расположенные на земельном участке на момент обращения (при наличии таковых на земельном участке);
- 2) правоустанавливающие документы на земельный участок;
- 3) градостроительный план земельного участка (при наличии);
- 4) кадастровый паспорт земельного участка (либо выписка из государственного кадастра недвижимости).

Исключения составляют документы, предусмотренные п.п. 1, 2 настоящего пункта, права на которые не зарегистрированы в ЕГРП. В данном случае такие документы заявитель обязан предоставить самостоятельно.

2.7. Основания для отказа в предоставлении муниципальной услуги

Основаниями для отказа в предоставлении муниципальной услуги являются:

- поступление от заявителя письменного заявления о прекращении предоставления муниципальной услуги;
- рассмотрение в судебных органах дел об установлении права собственности, границ, площади, разрешенного использования земельных участков, в отношении которых поступила заявка о внесении изменений в границы территориальных зон, изменении градостроительных регламентов;
- не предоставление или предоставление не в полном объеме заявителями документов и сведений, указанных в пункте 2.6 Административного регламента;
- несоответствие одного из документов, указанных в пункте 2.6 Административного регламента, по форме или содержанию требованиям действующего законодательства;
- наличие неточностей, противоречий в предоставленных документах;
- отсутствие документов, указанных в приложении к заявлению;
- в случае если заявление и документы не поддаются прочтению;
- поступление в Администрацию Еметкинского сельского поселения уведомления о выявлении самовольной постройки от исполнительного органа государственной власти, должностного лица, государственного учреждения или Администрации Козловского района, указанных в части 2 статьи 55.32 Градостроительного кодекса Российской Федерации, за исключением случаев, если по результатам рассмотрения данного уведомления Администрацией Еметкинского сельского поселения в исполнительный орган государственной власти, должностному лицу, в государственное учреждение или в Администрацию Козловского района, которые указаны в части 2 статьи 55.32 Градостроительного кодекса Российской Федерации и от которых поступило данное уведомление, направлено уведомление о том, что наличие признаков самовольной постройки не усматривается либо вступило в законную силу решение суда об отказе в удовлетворении исковых требований о сносе самовольной постройки или ее приведении в соответствие с установленными требованиями.

2.8. Порядок, размер и основания взимания платы за предоставление муниципальной услуги

Муниципальная услуга предоставляется на безвозмездной основе.

Расходы, связанные с организацией и проведением общественных обсуждений или публичных слушаний по проекту решения о предоставлении разрешения на отклонение от предельных параметров разрешенного строительства, реконструкции объектов капитального строительства несет физическое или юридическое лицо, заинтересованное в предоставлении такого разрешения.

2.9. Срок ожидания заявителя в очереди при подаче документов, получении информации, получении документов

Время ожидания заявителей при подаче документов для получения муниципальной услуги в администрации Еметкинского сельского поселения не должно превышать 15 минут. Время ожидания заявителей при получении документов, являющихся результатом предоставления муниципальной услуги, не должно превышать 15 минут.

Время ожидания заявителя в очереди в АУ "МФЦ" Козловского района:

- для получения информации (консультации) не должно превышать 15 минут;
- для подачи документов не должно превышать 15 минут;
- для получения документов не должно превышать 15 минут.

2.10. Срок и порядок регистрации запроса заявителя о предоставлении муниципальной услуги

- в журнале входящей документации в администрации Еметкинского сельского поселения, путем присвоения входящего номера и даты поступления документа в течение 1 рабочего дня с даты поступления;
- заявление на предоставление муниципальной услуги регистрируется в автоматизированной информационной системе многофункционального центра (далее - АИС МФЦ) с присвоением статуса "зарегистрировано" в течение 1 рабочего дня с даты поступления (АУ "МФЦ" Козловского района).

2.11. Требования к помещениям, в которых предоставляется муниципальная услуга, к месту ожидания и приема заявителей, размещению и оформлению визуальной, текстовой информации о порядке предоставления муниципальной услуги, в том числе к обеспечению доступности для инвалидов указанных объектов в соответствии с законодательством Российской Федерации о социальной защите инвалидов

Требования к помещениям, в которых предоставляется муниципальная услуга, к месту ожидания и приема заявителей, размещению и оформлению визуальной, текстовой информации о порядке предоставления муниципальной услуги, в том числе к обеспечению доступности для инвалидов указанных объектов в соответствии с законодательством Российской Федерации о социальной защите инвалидов

В помещении, в котором предоставляется муниципальная услуга, создаются условия для беспрепятственного доступа в него инвалидов в соответствии с законодательством Российской Федерации о социальной защите инвалидов. В местах предоставления муниципальной услуги предусматривается оборудование посадочных мест, создание условий для обслуживания маломобильных групп населения, в том числе оборудование пандусов, наличие удобной офисной мебели. Помещения для предоставления муниципальной услуги снабжаются соответствующими табличками с указанием номера кабинета, названия соответствующего структурного подразделения, фамилий, имен, отчеств, должностей специалистов, предоставляющих муниципальную услугу. Каждое помещение для предоставления муниципальной услуги оснащается телефоном, компьютером и принтером.

Для ожидания приема гражданам отводятся места, оборудованные стульями, столами (стойками), письменными принадлежностями для возможности оформления документов.

Для свободного получения информации о фамилиях, именах, отчествах и должностях специалистов, предоставляющих муниципальную услугу, указанные должностные лица обеспечиваются личными нагрудными идентификационными карточками с указанием фамилии, имени, отчества и должности, крепящимися с помощью зажимов к одежде, либо настольными табличками аналогичного содержания.

Специалист, предоставляющий муниципальную услугу, обязан предложить заявителю воспользоваться стулом, находящимся рядом с рабочим местом данного специалиста.

Визуальная, текстовая информация о порядке предоставления муниципальной услуги размещается на информационном стенде местной администрации, на официальном сайте органа местного самоуправления, на Едином портале и на Портале. Оформление визуальной, текстовой информации о порядке предоставления муниципальной услуги должно соответствовать оптимальному зрительному восприятию этой информации.

Информационные стенды оборудуются в доступном для заявителей помещении администрации.

2.12. Показатели доступности и качества муниципальной услуги

Показатели доступности и качества предоставления муниципальной услуги:

- организация предоставления муниципальной услуги через АУ "МФЦ" Козловского района, предусматривающая повышенные условия комфорта;
- при подаче документов на предоставление муниципальной услуги в АУ "МФЦ" Козловского района сведено к минимуму количество взаимодействий с должностными лицами, ответственными за предоставление муниципальной услуги, продолжительность взаимодействия;
- возможность получения информации о муниципальной услуге в электронной форме, при личном обращении, по телефону;
- возможность получения сведений о ходе предоставления муниципальной услуги с использованием информационно-коммуникационных технологий, в том числе используя Единый портал, Портал.

III. Состав, последовательность и сроки выполнения административных процедур, требования к порядку их выполнения, в том числе особенности выполнения административных процедур в электронной форме

3.1. Перечень административных процедур, необходимых для предоставления муниципальной услуги

Описание последовательности прохождения процедур предоставления муниципальной услуги представлено в блок-схеме ([приложение № 2](#) к Административному регламенту).

Для предоставления муниципальной услуги осуществляются следующие административные процедуры:

- 1) прием заявления и документов на получение муниципальной услуги;
- 2) формирование и направление запросов в органы (организации), участвующие в предоставлении муниципальной услуги;
- 3) проверка документов на установление наличия права на получение муниципальной услуги;
- 4) организация и проведение общественных обсуждений или публичных слушаний по проекту решения о предоставлении разрешения на отклонение от предельных параметров разрешенного строительства, реконструкции объектов капитального строительства;
- 5) принятие решения о предоставлении разрешения отклонение от предельных параметров разрешенного строительства, реконструкции объектов капитального строительства или об отказе в предоставлении разрешения на отклонение от предельных параметров разрешенного строительства, реконструкции объектов капитального строительства;
- 6) подготовка и направление заявителю заключения о результатах предоставления муниципальной услуги;
- 7) осуществление административных процедур и административных действий в электронной форме.

3.1.1. Прием заявления и документов на получение муниципальной услуги

- 1) Осуществляется в администрации Еметкинского сельского поселения.

Основанием для предоставления муниципальной услуги является представление Заявления в администрацию с пометкой в адрес Комиссии по подготовке проекта правил землепользования и застройки (далее - Комиссия) с приложением документов, предусмотренных [пунктом 2.6.](#) Административного регламента, заявителем лично либо его уполномоченным лицом при наличии надлежаще оформленных документов.

Специалист администрации устанавливает предмет обращения, личность заявителя, полномочия представителя;

проверяет правильность заполнения заявления и наличие приложенных к заявлению документов;

удостоверяется, что:

документы скреплены печатями, имеют надлежащие подписи сторон или определенных законодательством должностных лиц;

фамилия, имя и отчество физического лица, адрес его регистрации в соответствии с документом, удостоверяющим личность, наименование юридического лица и его место нахождения указаны полностью;

в документах нет подчисток, приписок, зачеркнутых слов и иных исправлений, документы не имеют повреждений;

в день принятия заявления осуществляет регистрацию в журнале регистрации заявлений о предоставлении разрешения на отклонение от предельных параметров разрешенного строительства, реконструкции объектов капитального строительства ([приложение № 4](#) к Административному регламенту).

Заявитель имеет право направить заявление с приложенными документами почтовым отправлением.

Документы, поступившие почтовым отправлением, регистрируются в день их поступления.

Заявление регистрируется путем присвоения входящего номера и даты поступления документа, который фиксируется на обоих экземплярах заявления.

В случае, если Заявление и документы поступили после 16 часов 00 минут, срок рассмотрения начинает исчисляться с рабочего дня, следующего за днем приема заявления и документов.

В течение одного дня представленный заявителем пакет документов из администрации Еметкинского сельского поселения передается главе сельского поселения (один день).

Максимальная продолжительность административной процедуры не должна превышать 20 минут.

Заявление о предоставлении разрешения на отклонение от предельных параметров разрешенного строительства, реконструкции объектов капитального строительства может быть направлено в форме электронного документа, подписанного электронной подписью.

- 2) В АУ "МФЦ" Козловского района.

Основанием для получения муниципальной услуги является представление лично либо представителем заявителя Заявления с приложением документов, предусмотренных пунктом 2.6 Административного регламента в АУ "МФЦ" Козловского района.

Специалист АУ "МФЦ" Козловского района, ответственный за прием и регистрацию документов, осуществляет действия, предусмотренные абз. 4, абз. 5 подпункта 3.1.1 Административного регламента.

Специалист АУ "МФЦ" Козловского района, ответственный за прием и регистрацию документов, фиксирует обращения заявителей в АИС МФЦ с присвоением статуса "зарегистрировано". После регистрации в АИС МФЦ готовит расписку о принятии документов, согласие на обработку персональных данных (далее - расписка) в 3-х экземплярах (1 экземпляр выдает заявителю, 2-ой с Заявлением и принятым пакетом документов направляется в администрацию Еметкинского сельского поселения для предоставления документов в Комиссию по подготовке проекта правил землепользования и застройки на территории Еметкинского сельского поселения (далее – Комиссия), 3-ий остается в АУ "МФЦ" Козловского района) в соответствии с действующими правилами ведения учета документов.

В расписке указываются следующие пункты:

- согласие на обработку персональных данных;
- данные о заявителе;
- расписка - уведомление о принятии документов;
- порядковый номер заявления;
- дата поступления документов;
- подпись специалиста;
- перечень принятых документов;
- сроки предоставления услуги;
- расписка о выдаче результата.

После регистрации заявления специалист АУ "МФЦ" Козловского района в течение одного дня организует доставку представленного заявителем пакета документов из АУ "МФЦ" Козловского района для предоставления документов в администрацию Еметкинского сельского поселения (один день), при этом меняя статус в АИС МФЦ на "отправлено в ведомство".

В случае приема документов в будние дни после 16.00 или в субботу днем начала срока предоставления муниципальной услуги будет являться рабочий день, следующий за днем принятия заявления с приложенными документами.

3.1.2. Формирование и направление запросов в органы (организации), участвующие в предоставлении муниципальной услуги

Основанием для осуществления административной процедуры, связанной с формированием и направлением межведомственных запросов в органы (организации), участвующие в предоставлении муниципальной услуги, является установление в рамках осуществления административной процедуры, связанной с приемом заявления и документов, необходимых для предоставления муниципальной услуги и представляемых заявителем, необходимости обращения в государственные органы, органы местного самоуправления и подведомственные государственным органам или органам местного самоуправления организации, в распоряжении которых находятся документы в соответствии с нормативными правовыми актами Российской Федерации, нормативными правовыми актами субъектов Российской Федерации, муниципальными правовыми актами, с целью получения сведений, необходимых для предоставления муниципальной услуги.

В случае не предоставления заявителем документов, предусмотренных пунктом 2.6.1 Административного регламента, специалист администрации в течение 2-х дней со дня их поступления в администрацию Еметкинского сельского поселения, подготавливает и направляет запрос в рамках межведомственного взаимодействия в соответствующие государственные органы, органы местного самоуправления, подведомственные указанным органам организации, в распоряжении которых находятся такие документы.

Межведомственный запрос администрации Еметкинского сельского поселения о представлении документов (их копии или сведения, содержащиеся в них), необходимых для предоставления государственной услуги с использованием межведомственного информационного взаимодействия, должен содержать следующие сведения, если дополнительные сведения не установлены законодательным актом Российской Федерации:

- наименование органа, направляющего межведомственный запрос;
- наименование органа, в адрес которого направляется межведомственный запрос;
- наименование муниципальной услуги, для предоставления которой необходимо представление документа и (или) информации, а также, если имеется, номер (идентификатор) такой услуги в реестре муниципальных услуг;
- указание на положения нормативного правового акта, которыми установлено представление документа и (или) информации, необходимые для предоставления муниципальной услуги, и указание на реквизиты данного нормативного правового акта;
- сведения, необходимые для представления документа и (или) информации, установленные настоящим Административным регламентом, а также сведения, предусмотренные нормативными правовыми актами как необходимые для представления таких документа и (или) информации;
- контактная информация для направления ответа на межведомственный запрос;
- дата направления межведомственного запроса;
- фамилия, имя, отчество и должность лица, подготовившего и направившего межведомственный запрос, а также номер служебного телефона и (или) адрес электронной почты данного лица для связи.

Срок направления межведомственного запроса в соответствующий орган (организацию) не должен превышать 3 дней с момента приема и регистрации заявления и документов, необходимых для предоставления муниципальной услуги.

Результатом процедуры является направление межведомственного запроса в соответствующий орган (организацию).

3.1.3. Проверка документов на установление наличия права на получение муниципальной услуги

Специалист администрации рассматривает заявление с прилагаемыми к нему документами в течение 2-х дней со дня поступления в администрацию Еметкинского сельского поселения.

В течение указанного времени в случае выявления противоречий, неточностей в представленных на рассмотрение документах, предусмотренных пунктом 2.6 Административного регламента, либо непредставления полного комплекта документов, специалист администрации должен связаться с заявителем по телефону, ясно изложить противоречия,

неточности в представленных документах, назвать недостающие документы, и указать на необходимость устранения данных недостатков в срок, не превышающий 3 рабочих дня со дня уведомления.

В случае если заявление с документами поступило из АУ "МФЦ" Козловского района в срок, не превышающий 3-х дней со дня уведомления, документы, свидетельствующие об устранении замечаний, должны быть доставлены из АУ "МФЦ" Козловского района в администрацию.

При наличии оснований, предусмотренных пунктом 2.7 Административного регламента, и не устранения Заявителем замечаний в срок, установленный настоящим пунктом, специалист администрации в течение 10 дней направляет заявителю уведомление об отказе в предоставлении муниципальной услуги, которое подписывается главой администрации.

В случае если Заявление с прилагаемыми документами поступило из АУ "МФЦ" Козловского района, специалист администрации в течение 3 дней со дня установления факта не устранения замечаний составляет и отправляет в АУ "МФЦ" Козловского района письменное уведомление, подписанное главой Еметкинского сельского поселения, об отказе (1 экз., оригинал) с указанием причин отказа и возможностей их устранения. К уведомлению прилагаются все представленные документы.

Специалист АУ "МФЦ" Козловского района в день поступления от администрации письменного уведомления об отказе фиксирует в АИС МФЦ смену статуса документа на "отказано в услуге" и извещает заявителя по телефону.

Уведомление администрации Еметкинского сельского поселения об отказе с указанием причин отказа и возможностей их устранения выдается заявителю либо их представителям при наличии полномочий, оформленных в соответствии с действующим законодательством, специалистом АУ "МФЦ" Козловского района, ответственным за выдачу документов, при предъявлении ими расписки о принятии документов.

Специалист АУ "МФЦ" Козловского района фиксирует выдачу конечного результата предоставления услуги в разделе расписки "выдача результата" своей подписью и подписью заявителя с указанием даты выдачи результата, при этом меняя статус в АИС МФЦ на "выдано".

Заявителю выдается 1 экз. уведомления (оригинал) с прилагаемыми документами при личном обращении.

В случае поступления заявления с полным пакетом документов от заявителя специалист администрации в течение 2-х дней со дня поступления их в администрацию Еметкинского сельского поселения направляет заявление с прилагаемыми документами в Комиссию.

3.1.4. Организация и проведение общественных обсуждений или публичных слушаний по проекту решения о предоставлении разрешения на отклонение от предельных параметров разрешенного строительства, реконструкции объектов капитального строительства

Основанием для начала административной процедуры по организации и проведению общественных обсуждений или публичных слушаний по проекту решения о предоставлении разрешения на отклонение от предельных параметров разрешенного строительства, реконструкции объектов капитального строительства является поступление в адрес главы поселения подготовленного Комиссией проекта решения о предоставлении разрешения на отклонение от предельных параметров разрешенного строительства, реконструкции объектов капитального строительства на основании поступившего в Комиссию заявления о предоставлении такого разрешения с полным пакетом документов.

Общественные обсуждения или публичные слушания по указанному вопросу проводятся в соответствии с требованиями статей 5.1 и 40 Градостроительного кодекса Российской Федерации.

Секретарь Комиссии после принятия главой поселения решения о проведении общественных обсуждений или публичных слушаний не позднее чем через семь рабочих дней со дня поступления заявления заинтересованного лица о предоставлении разрешения на условно разрешенный вид использования направляет сообщения о проведении общественных обсуждений или публичных слушаний по проекту решения о предоставлении разрешения на отклонение от предельных параметров разрешенного строительства, реконструкции объектов капитального строительства правообладателям земельных участков, имеющих общие границы с земельным участком, применительно к которому запрашивается данное разрешение, правообладателям объектов капитального строительства, расположенных на земельных участках, имеющих общие границы с земельным участком, применительно к которому запрашивается данное разрешение, и правообладателям помещений, являющихся частью объекта капитального строительства, применительно к которому запрашивается данное разрешение.

Срок проведения общественных обсуждений или публичных слушаний с момента оповещения жителей Еметкинского сельского поселения о времени и месте их проведения до дня опубликования заключения о результатах публичных слушаний не может быть более одного месяца.

Комиссии по результатам общественных обсуждений или публичных слушаний осуществляет подготовку протокола общественных обсуждений или публичных слушаний.

На основании протокола общественных обсуждений или публичных слушаний Комиссия осуществляет подготовку заключения о результатах общественных обсуждений или публичных слушаний, обеспечивает его опубликование в порядке, установленном для официального опубликования муниципальных правовых актов, иной официальной информации, и размещение на официальном сайте Еметкинского сельского поселения и (или) в информационных системах.

3.1.5. Принятие решения о предоставлении или об отказе в предоставлении разрешения на отклонение от предельных параметров разрешенного строительства, реконструкции объектов капитального строительства.

На основании заключения о результатах общественных обсуждений или публичных слушаний Комиссия осуществляет подготовку рекомендаций о предоставлении разрешения на отклонение от предельных параметров разрешенного строительства, реконструкции объектов капитального строительства или об отказе в предоставлении такого разрешения с указанием причин принятого решения и направляет их главе Еметкинского сельского поселения в течение 15 дней.

На основании указанных рекомендаций глава сельского поселения в течение 7 дней со дня поступления таких рекомендаций принимает решение о предоставлении разрешения на отклонение от предельных параметров разрешенного строительства, реконструкции объектов капитального строительства или об отказе в предоставлении такого разрешения. Данное решение принимается в виде постановления администрации Еметкинского сельского поселения.

Постановление администрации поселения о предоставлении разрешения на отклонение от предельных параметров разрешенного строительства, реконструкции объектов капитального строительства или об отказе в предоставлении такого

разрешения подлежит опубликованию в порядке, установленном для официального опубликования муниципальных правовых актов Еметкинского сельского поселения, иной официальной информации и размещается на официальном сайте Еметкинского сельского поселения.

Результатом административной процедуры является подготовка и утверждение постановления администрации поселения о предоставлении разрешения на отклонение от предельных параметров разрешенного строительства, реконструкции объектов капитального строительства или об отказе в предоставлении такого разрешения.

3.1.6. Подготовка и направление заявителю результата предоставления муниципальной услуги.

Секретарь Комиссии в течение 5 дней со дня опубликования постановления направляет его заявителю либо его представителю по доверенности почтовым отправлением либо вручает под расписку лично.

3.2. Порядок осуществления административных процедур и административных действий в электронной форме

1) Информирование о порядке предоставления муниципальной услуги осуществляется посредством размещения сведений на Едином портале, Портале, официальном сайте сельского поселения в сети "Интернет".

Заявитель имеет возможность получения информации по вопросам, входящим в компетенцию администрации, посредством размещения вопроса в разделе "Интерактивная приемная" на официальном сайте Еметкинского сельского поселения в сети "Интернет".

Поступившие обращения рассматриваются в сроки, установленные п.2.4 Административного регламента.

2) Заявления и документы на предоставление муниципальной услуги могут быть представлены заявителем с использованием информационно-телекоммуникационных технологий (в электронном виде), в том числе с использованием Единого портала, Портала, с момента создания соответствующей информационной и телекоммуникационной инфраструктуры. Образцы заявлений для предоставления муниципальной услуги, обращений, в случае возникновения претензий и жалоб со стороны заявителей, и примеры их оформления размещены в электронном виде на указанных сайтах в сети "Интернет".

IV. Порядок и формы контроля за предоставлением муниципальной услуги

4.1. Контроль за предоставлением муниципальной услуги осуществляется в форме текущего контроля за соблюдением и исполнением административного регламента, плановых и внеплановых проверок полноты и качества предоставления муниципальной услуги.

4.2. Текущий контроль за соблюдением последовательности административных действий, определенных административными процедурами по предоставлению муниципальной услуги, и принятием в ходе ее предоставления решений осуществляется главой Еметкинского сельского поселения.

4.3. Контроль за полнотой и качеством предоставления муниципальной услуги включает в себя проведение проверок, выявление и устранение нарушений прав заинтересованных лиц, рассмотрение и принятие в пределах компетенций решений и подготовку ответов на обращения граждан, содержащих жалобы на решения, действия (бездействие) должностных лиц по вопросам выполнения муниципальной услуги.

4.4. Периодичность проведения проверок носит плановый характер (осуществляется 1 раз в год) и внеплановый характер (по конкретному обращению заинтересованных лиц).

4.5. Проверка полноты и качества предоставления муниципальной услуги осуществляется на основании распоряжения главы Еметкинского сельского поселения.

4.6. Результат проверки оформляется в виде акта, в котором отмечаются выявленные недостатки и предложения по их устранению.

4.7. Акт подписывается и утверждается главой Еметкинского сельского поселения. По результатам проведенных проверок, оформленных документально в установленном порядке, в случае выявления нарушений прав заявителей главой Еметкинского сельского поселения осуществляется привлечение виновных лиц к ответственности в соответствии с законодательством Российской Федерации.

4.8. Ответственность специалиста администрации закрепляется его должностной инструкцией в соответствии с требованиями действующего законодательства.

Текущий контроль за соблюдением последовательности действий, определенных Административным регламентом по предоставлению муниципальной услуги через АУ "МФЦ" Козловского района, и принятием решений специалистами АУ "МФЦ" Козловского района осуществляется директором АУ "МФЦ" Козловского района.

Предоставление муниципальной услуги контролируются общественными объединениями и гражданами посредством размещенной на официальном сайте Еметкинского сельского поселения информации о сроках и условиях предоставления муниципальной услуги, определенных Административным регламентом.

V. Досудебный (внесудебный) порядок обжалования решений и действий (бездействия) органа местного самоуправления, предоставляющего муниципальную услугу, а также должностных лиц, муниципальных служащих

Заявитель имеет право на досудебное (внесудебное) обжалование решений и действий (бездействия) администрации Еметкинского сельского поселения, предоставляющего муниципальную услугу, должностных лиц администрации Еметкинского сельского поселения, представляющих муниципальную услугу.

Заявитель может обратиться с жалобой, в том числе в следующих случаях:

- 1) нарушение срока регистрации запроса заявителя о предоставлении государственной или муниципальной услуги;
- 2) нарушение срока предоставления государственной или муниципальной услуги;
- 3) требование у заявителя документов, не предусмотренных нормативными правовыми актами Российской Федерации, нормативными правовыми актами субъектов Российской Федерации, муниципальными правовыми актами для предоставления государственной или муниципальной услуги;
- 4) отказ в приеме документов, предоставление которых предусмотрено нормативными правовыми актами Российской Федерации, нормативными правовыми актами субъектов Российской Федерации, муниципальными правовыми актами для предоставления государственной или муниципальной услуги, у заявителя;
- 5) отказ в предоставлении государственной или муниципальной услуги, если основания отказа не предусмотрены федеральными законами и принятыми в соответствии с ними иными нормативными правовыми актами Российской Федерации, нормативными правовыми актами субъектов Российской Федерации, муниципальными правовыми актами;

6) затребование с заявителя при предоставлении государственной или муниципальной услуги платы, не предусмотренной нормативными правовыми актами Российской Федерации, нормативными правовыми актами субъектов Российской Федерации, муниципальными правовыми актами;

7) отказ органа, предоставляющего государственную услугу, органа, предоставляющего муниципальную услугу, должностного лица органа, предоставляющего государственную услугу, или органа, предоставляющего муниципальную услугу, в исправлении допущенных опечаток и ошибок в выданных в результате предоставления государственной или муниципальной услуги документах либо нарушение установленного срока таких исправлений.

Жалоба подается в письменной форме на бумажном носителе, в электронной форме в орган, предоставляющий муниципальную услугу, а также может быть принята при личном приеме заявителя. Жалобы на решения, принятые руководителем органа, предоставляющего муниципальную услугу, подаются в вышестоящий орган (при его наличии) либо, в случае его отсутствия, рассматриваются непосредственно руководителем органа, предоставляющего муниципальную услугу.

В случае несогласия заявителя с решением или действием (бездействием) должностных лиц администрации Еметкинского сельского поселения, АУ "МФЦ" Козловского района в связи с предоставлением муниципальной услуги претензия может быть подана в письменной форме, в том числе в электронном виде, в администрацию Еметкинского сельского поселения, АУ "МФЦ" Козловского района:

- письменно на имя главы Еметкинского сельского поселения

(приложение № 1 к Административному регламенту): график работы специалистов: понедельник - пятница с 8:00 до 17:00 часов; перерыв на обед с 12:00 до 13:00 часов; выходной день – суббота, воскресенье;

- через отдел по обслуживанию граждан и юридических лиц АУ "МФЦ" Козловского района: график работы специалистов, осуществляющих прием и консультирование: понедельник - четверг с 8:00 до 18:00, пятница – с 8:00 до 17:00 часов без перерыва на обед; выходные дни – суббота, воскресенье; в график работы могут вноситься изменения.

- через официальный сайт Еметкинского сельского поселения в сети "Интернет":

- по электронному адресу:

В письменном обращении заинтересованные лица в обязательном порядке указывают:

- 1) наименование органа, предоставляющего муниципальную услугу, должностного лица органа, предоставляющего муниципальную услугу, либо муниципального служащего, решения и действия (бездействие) которых обжалуются;
- 2) фамилию, имя, отчество (последнее - при наличии), сведения о месте жительства заявителя - физического лица либо наименование, сведения о месте нахождения заявителя - юридического лица, а также номер (номера) контактного телефона, адрес (адреса) электронной почты (при наличии) и почтовый адрес, по которым должен быть направлен ответ заявителю;
- 3) сведения об обжалуемых решениях и действиях (бездействии) органа, предоставляющего муниципальную услугу, должностного лица органа, предоставляющего муниципальную услугу, либо муниципального служащего;
- 4) доводы, на основании которых заявитель не согласен с решением и действием (бездействием) органа, предоставляющего муниципальную услугу, должностного лица органа, предоставляющего муниципальную услугу, либо муниципального служащего. Заявителем могут быть представлены документы (при наличии), подтверждающие доводы заявителя, либо их копии.

Письменное обращение должно быть написано разборчивым почерком, не содержать нецензурных выражений.

Письменное обращение должно быть рассмотрено в течение пятнадцати рабочих дней со дня ее регистрации, а в случае обжалования отказа органа, предоставляющего муниципальную услугу, должностного лица органа, предоставляющего муниципальную услугу, в приеме документов у заявителя либо в исправлении допущенных опечаток и ошибок или в случае обжалования нарушения установленного срока таких исправлений - в течение пяти рабочих дней со дня ее регистрации. Правительство Российской Федерации вправе установить случаи, при которых срок рассмотрения жалобы может быть сокращен.

По результатам рассмотрения жалобы администрация Еметкинского сельского поселения принимает одно из следующих решений:

- 1) удовлетворяет жалобу, в том числе в форме отмены принятого решения, исправления опечаток и ошибок в выданных в результате предоставления муниципальной услуги документах, возврата заявителю денежных средств, взимание которых не предусмотрено нормативными правовыми актами Российской Федерации, нормативными правовыми актами субъектов Российской Федерации, муниципальными правовыми актами, а также в иных формах;
- 2) отказывает в удовлетворении жалобы.

Администрация поселения вправе оставить жалобу без ответа в следующих случаях:

- наличие в жалобе нецензурных либо оскорбительных выражений, угроз жизни, здоровью и имуществу должностного лица администрации поселения, а также членов его семьи;
- отсутствие возможности прочитать какую-либо часть текста жалобы, фамилию, имя, отчество (при наличии) и (или) почтовый адрес заявителя, указанные в жалобе.

Не позднее дня, следующего за днем принятия решения, заявителю в письменной форме и по желанию заявителя в электронной форме направляется мотивированный ответ о результатах рассмотрения жалобы.

В случае установления в ходе или по результатам рассмотрения жалобы признаков состава административного правонарушения или преступления должностное лицо, наделенное полномочиями по рассмотрению жалоб, незамедлительно направляет имеющиеся материалы в органы прокуратуры.

Обращение заинтересованного лица считается разрешенным, если рассмотрены все поставленные в них вопросы, приняты необходимые меры и даны письменные ответы.

Заинтересованное лицо вправе оспорить в суде решения, действия (бездействие), принятые и совершенные в ходе предоставления муниципальной услуги, в порядке и сроки, установленные действующим.

Приложение № 1 к Административному регламенту администрации Еметкинского сельского поселения

Сведения о месте нахождения и графике работы администрации Еметкинского сельского поселения

Адрес: 429438, Козловский район, д. Еметкино, ул. Советская, д.39б

Адрес сайта:

Адрес электронной почты:

Должность	Служебный телефон
глава Еметкинского сельского поселения	(8-83534)34-2-25
Специалисты администрации Еметкинского сельского поселения	(8-83534)34-2-25

Перерыв на обед с 12.00 до 13.00 часов; выходной день – суббота, воскресенье.

Сведения о месте нахождения и графике работы АУ «МФЦ» Козловского района Чувашской Республики

Адрес: Чувашская Республика, г. Козловка, ул. Ленина, д.55

Адрес сайта в сети

Справочный телефон в МФЦ: 8(83534) 2-19-60

График работы:

Понедельник	С 8.00 до 18.00 без обеда
Вторник	
Среда	
Четверг	
Пятница	С 8.00 до 17.00 без обеда
Суббота	выходной
Воскресенье	выходной

Примечание: в график работы могут вноситься изменения

Приложение № 2 к Административному регламенту администрации Еметкинского сельского поселения

**Блок-схема
последовательности административных процедур при предоставлении муниципальной услуги по предоставлению разрешения на отклонение от предельных параметров разрешенного строительства, реконструкции объектов капитального строительства**

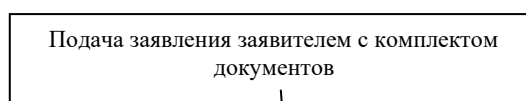

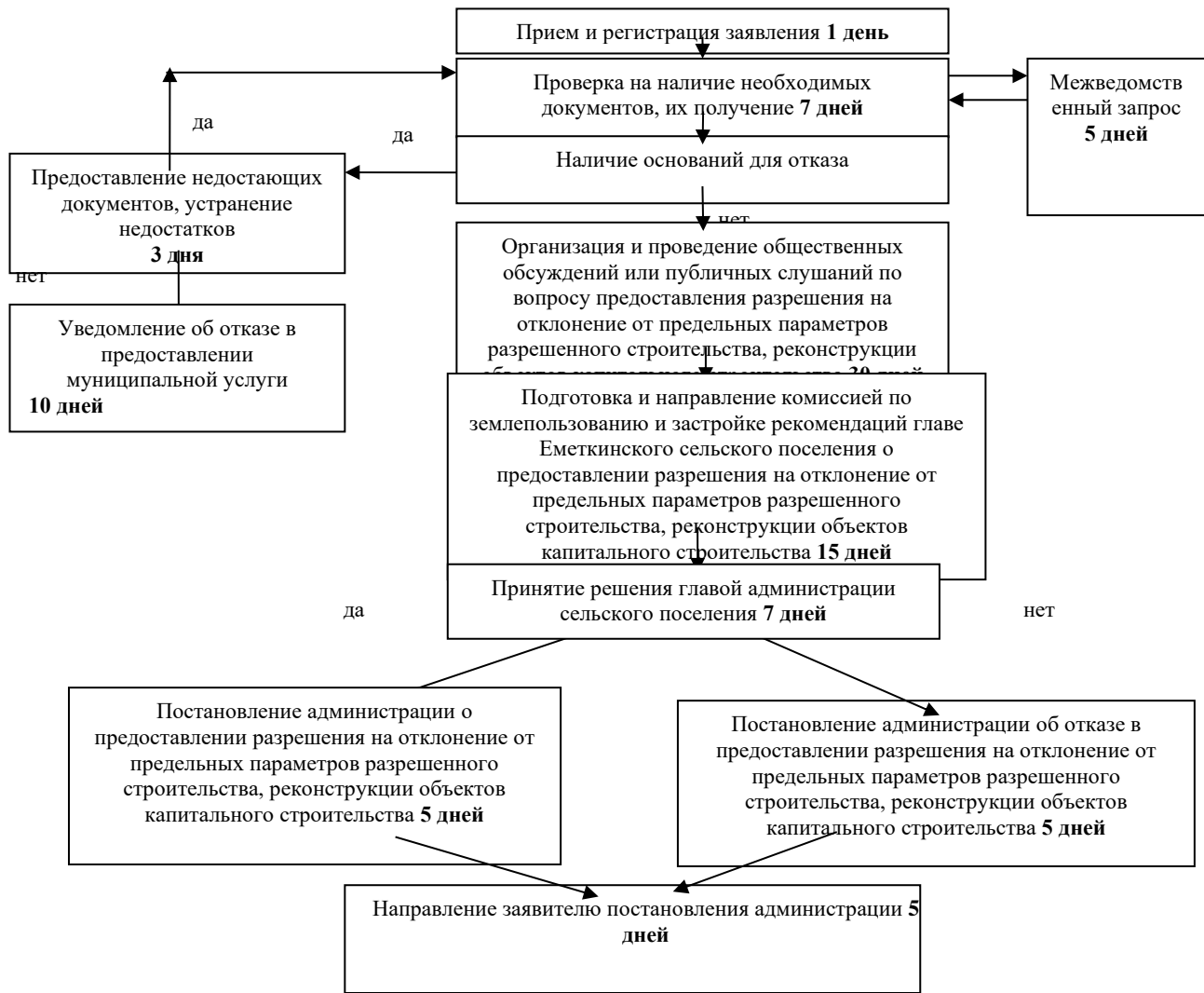

Приложение № 3 к Административному регламенту администрации Еметкинского сельского поселения

Главе Еметкинского сельского поселения

(сведения о заявителе*)

Заявление о предоставлении разрешения на отклонение от предельных параметров разрешенного строительства, реконструкции объектов капитального строительства

Прошу (просим): предоставить разрешение на отклонение от предельных параметров разрешенного строительства, реконструкции объекта капитального строительства

(указать, в чем заключается отклонение от предельных параметров

разрешенного строительства, реконструкции объектов капитального строительства)

расположенного по адресу: _____ (улица, дом, корпус, строение)

(описание характеристик существующих и намечаемых построек (общая площадь, этажность,

открытые пространства, существующие и планируемые места парковки автомобилей и т.д.)

с обоснованием того, что реализацией данных предложений не будет оказано негативное воздействие на
 окружающую среду в объемах, превышающих допустимые пределы,
 определенные техническими регламентами)

К заявлению прилагаются следующие документы:

1. _____
2. _____
3. _____
4. _____
5. _____
6. _____

Обязуюсь нести расходы, связанные с организацией и проведением общественных обсуждений или публичных слушаний.

Заявитель _____
 (подпись) (инициалы, фамилия)

Дата _____

* Сведения о заявителе:

Для физических лиц (индивидуальных предпринимателей) указываются: фамилия, имя, отчество, реквизиты документа, удостоверяющего личность (серия, номер, кем и когда выдан), место жительства, номер телефона; для представителя физического лица указываются: фамилия, имя, отчество представителя, реквизиты доверенности, которая прилагается к заявлению.

Для юридических лиц указываются: наименование, организационно-правовая форма, адрес места нахождения, номер телефона, фамилия, имя, отчество лица, уполномоченного представлять интересы юридического лица, с указанием реквизитов документа, удостоверяющего эти полномочия и прилагаемого к заявлению.

Периодическое печатное издание
 «Козловский вестник»
 Адрес редакционного совета и издателя:
 429430, г. Козловка, ул. Ленина, 55
 Email: kozlov@cap.ru

Учредитель:
 администрация Козловского района
 Чувашской Республики

Председатель редакционного совета
 Васильева Т.Л.
 Тираж 100 экз.
 Выпуск от 9.04.2020.
 Объем __ п.л. формат А-4
 Распространяется бесплатно